

# Árbók Háskóla Íslands 2016



<b>STJÓRN OG SKIPULAG HÁSKÓLA ÍSLANDS .....</b>	<b>1</b>
Rektor .....	1
Háskólaþing .....	1
Háskólaráð .....	1
Stjórn fræðasviða og deilda .....	3
Stjórnsýsla .....	3
Starfsnefndir háskólaráðs .....	5
Fjármálanefnd .....	5
Jafnréttisnefnd .....	5
Kennslumálanefnd .....	5
Samráðsnefnd um kjaramál .....	7
Vísindanefnd .....	7
<b>STJÓRNSÝSLA .....</b>	<b>9</b>
Skrifstofa rektors .....	9
Skjalasafn .....	9
Miðstöð framhaldsnáms .....	9
Markaðs- og samskiptamál .....	10
Kennslumiðstöð .....	11
Matsskrifstofa – ENIC-/NARIC-upplýsingaskrifstofa .....	11
Náms- og starfsráðgjöf .....	11
Rannsóknir .....	12
Matskerfi opinberra háskóla .....	13
Kennslumál, stúdentar og brautskráningar .....	13
Skrifstofa kennslusviðs .....	14
Starfsmanna- og starfsþróunarmál .....	14
Aðstoðarmannasjóður .....	14
Ritaskrá Háskóla Íslands .....	14
Þjónustuskrifstofa um sókn í samkeppnissjóði .....	14
Rannsóknatengdir sjóðir .....	20
Rannsóknatengt framhaldsnám .....	23
Hagnýting rannsókna .....	27
Rekstur og framkvæmdir .....	30
Styrktarsjóðir Háskóla Íslands .....	30
Opinn háskóli .....	30
Annað .....	31
<b>FRÆÐASVIÐ .....</b>	<b>33</b>
FÉLAGSVÍSINDASVIÐ .....	34
Námsbraut í félagsfræði .....	40
Námsbraut í fötlunarfræði .....	40
Námsbraut í mannfræði .....	40
Námsbraut í náms- og starfsráðgjöf .....	41
Námsbraut í upplýsingafræði .....	41
Námsbraut í þjóðfræði og safnafræði .....	41
Hagfræðistofnun .....	43
Lagadeild .....	43
Lagastofnun .....	44
Rannsóknastofa í Evrópurétti .....	45
Rannsóknastofa í refsirétti .....	45
Rannsóknastofa í umhverfis- og auðlindarétti .....	45
Mannréttindastofnun .....	45
Rannsóknastofnun Ármanns Snævarr um fjölskyldumálefni .....	46
Stjórnmálafræðideild .....	48

Stofnun stjórnsýslufræða og stjórn mála .....	49
Viðskiptafræðistofnun .....	50
Félagsvísindastofnun .....	51
Fræðasetur þriðja geirans .....	53
Mannfræðistofnun .....	54
Miðstöð margbreytileika- og kynjarannsóknna – MARK .....	54
Miðstöð rannsóknablaðamennsku á Íslandi .....	55
Rannsóknamiðstöð í þjóðfræði .....	55
Rannsóknasetur í fötlunarfræðum .....	56
Rannsóknasetur í safnafræðum .....	56
Rannsóknasetur í stjórn málum og efnahagsmálum .....	57
Rannsóknasetur um fjölmiðlun og boðskipti .....	57
Rannsóknasetur um fólksflutninga og fjölmenningu .....	57
Rannsóknastofa í afbrotufræði .....	58
Rannsóknastofnun í barna- og fjölskylduvernd .....	58
Sérfræðisetur í ævilangri náms- og starfsráðgjöf .....	59
Sundstofa – Rannsóknamiðstöð um sundlaugar og samfélag .....	59
Þjóðmálastofnun .....	60
Alþjóðamálastofnun .....	60
Rannsóknasetur um smáriki – Jean Monnet öndvegissetur .....	61
HEILBRIGÐISVÍSINDASVIÐ .....	63
Miðstöð í lýðheilsuvísindum .....	66
Rannsóknastofnun í hjúkrunarfræði .....	70
Lyfjafræðisetur .....	73
Námsbraut í geislafræði .....	75
Námsbraut í lífeindafræði .....	75
Námsbraut í sjúkrþjálfun .....	76
Lífeðlisfræðistofnun .....	77
Lífvísindasetur .....	77
Lífefna- og sameindalíffræðistofa .....	79
Rannsóknastofa í krabbameinsfræðum .....	79
Rannsóknastofa í lyfja- og eiturefnafræði .....	79
Rannsóknastofa í næringarfræði .....	81
Rannsóknastofnun í tannlæknisfræði .....	83
Tannlækningastofnun .....	83
HUGVÍSINDASVIÐ .....	85
Guðfræðistofnun .....	90
Trúarbragðafræðistofa .....	91
Heimspækistofnun .....	91
Málvísindastofnun .....	92
Máltæknisetur .....	93
Rannsóknastofa í táknafræðum .....	94
Rannsóknastofa í jafnréttisfræðum – RIKK .....	96
Edda – öndvegissetur .....	97
Sagnfræðistofnun .....	97
Siðfræðistofnun .....	101
Konfúsíusarstofnunin Norðurljós .....	102
Tungumálamiðstöð .....	102
Bókmennta- og listfræðastofnun .....	103
Stofnun Vigdísar Finnbogadóttur í erlendum tungumálum .....	103
MENNTAVÍSINDASVIÐ .....	106
Menntavísindastofnun .....	108
Ráð og nefndir .....	108
Menntavísindastofnun .....	114
Rannsóknasetrið Lífshættir barna og ungmenna .....	115

Rannsóknastofa í fjölmenningsfræðum .....	115
Rannsóknastofa í íslenskum fræðum og íslenskukennslu (Íslenskustofa).....	115
Rannsóknastofa í íþrótt- og heilsufræðum.....	116
Rannsóknastofa í menntunarfræðum ungra barna.....	116
Rannsóknastofa í tónlistarfræðum .....	116
Rannsóknastofa í upplýsingatækni og miðlun.....	116
Rannsóknastofa í þroskaþjálfarfræðum .....	116
Rannsóknastofa námsgagna .....	116
Rannsóknastofa um háskóla .....	117
Rannsóknastofa um jafnrétti, kyngervi og menntun.....	117
Rannsóknastofa um nám og kennslu erlendra tungumála og annars máls.....	117
Rannsóknastofa um námskrár, námsmat og námsskipulag .....	117
Rannsóknastofa um náttúrufræðimenntun .....	117
Rannsóknastofa um skapandi skólastarf.....	117
Rannsóknastofa um skóla án aðgreiningar .....	118
Rannsóknastofa um starfendarannsóknir .....	118
Rannsóknastofa um stærðfræðimenntun .....	118
Rannsóknastofa um þroska, mál og læsi barna og unglinga .....	118
Rannsóknastofa um þróun skólastarfs.....	118
<b>VERKFRÆÐI- OG NÁTTÚRUVÍSINDASVIÐ .....</b>	<b>120</b>
Líf- og umhverfisvísindastofnun .....	123
Líffræðistofa .....	123
Land- og ferðamálafræðistofa.....	124
Raunvísindastofnun .....	124
Eðlisvísindastofnun .....	125
Eðlisfræðistofa .....	125
Efnafræðistofa .....	125
Lífefnafræðideild.....	125
Stærðfræðistofa .....	125
Reiknifræðideild .....	126
Jarðvísindastofnun .....	126
Verkfræðistofnun.....	126
Iðnaðarverkfræði-, vélaverkfræði- og tölvunarfræðikjarni .....	126
Rafmagns- og tölvuverkfræðikjarni.....	127
Umhverfis- og byggingarverkfræðikjarni .....	127
<b>ÞVERFRÆÐILEGT NÁM.....</b>	<b>129</b>
Kynfræði.....	129
Lýðheilsuvísindi .....	129
Menntun framhaldsskólakennara .....	130
Norrænt meistaranám í öldrunarfræðum (NordMaG).....	132
Talmeinafræði .....	132
Víkínga- og miðaldafræði – Viking and Medieval Norse Studies .....	133
Medieval Icelandic Studies.....	133
<b>RANNSÓKNASTOFNANIR Í TENGLUM VIÐ HÁSKÓLANN.....</b>	<b>134</b>
Náttúruvísindastofnunin við Mývatn .....	134
Rannsóknamiðstöð ferðamála .....	134
Rannsóknamiðstöð í jarðskjálftaverkfræði .....	136
Rannsóknasetur í kerfislíffræði .....	136
Rannsóknastofa í sýklafræði .....	136
Rannsóknastofa í veirufræði .....	136
Rannsóknastofa í ónæmisfræði (Ónæmisfræðideild Landspítala) .....	137
Rannsóknastofa um mannlegt atferli.....	137
Stofnun rannsóknasetra Háskóla Íslands .....	138

Rannsóknasetur Háskóla Íslands á Snæfellsnesi .....	140
Rannsóknasetur Háskóla Íslands á Vestfjörðum .....	141
Rannsóknasetur HÍ á Ströndum – Þjóðfræðistofa .....	141
Rannsóknasetur Háskóla Íslands á Norðurlandi vestra .....	142
Rannsóknasetur Háskóla Íslands á Húsavík .....	143
Starfsemi á Austurlandi á vegum Stofnunar rannsóknasetra Háskóla Íslands .....	144
Rannsóknasetur Háskóla Íslands á Hornafirði .....	144
Rannsóknasetur Háskóla Íslands á Suðurlandi .....	145
Rannsóknasetur Háskóla Íslands á Suðurnesjum .....	146
Stofnun Árna Magnússonar í íslenskum fræðum .....	147
Stofnun Sæmundar fróða um sjálfbæra þróun og þverfræðilegar rannsóknir .....	147
Tilraunastöð Háskóla Íslands í meinafræði að Keldum .....	147
<b>ÞJÓNUSTUSTOFNANIR .....</b>	<b>151</b>
Endurmenntun Háskóla Íslands .....	151
Happdrætti Háskóla Íslands .....	152
Háskólaútgáfan .....	154
Landsbókasafn Íslands – Háskólabókasafn .....	155
Listasafn Háskóla Íslands .....	157
Reiknistofnun Háskóla Íslands .....	158
<b>BRAUTSKRÁÐIR KANDÍDATAR .....</b>	<b>162</b>
Brautskráning kandiáata 20. febrúar 2016 .....	162
Grunn- og framhaldsnám .....	162
Félagsvísindasvið (127) .....	162
Heilbrigðisvísindasvið (58) .....	167
Hugvísindasvið (63) .....	169
Menntavísindasvið (35) .....	171
Verkfræði- og náttúruvísindasvið (69) .....	172
Brautskráning kandiáata 25. júní 2016 .....	175
Félagsvísindasvið (382) .....	175
Heilbrigðisvísindasvið (161) .....	184
Hugvísindasvið (69) .....	188
Menntavísindasvið (179) .....	190
Verkfræði- og náttúruvísindasvið (48) .....	195
Félagsvísindasvið (335) .....	196
Heilbrigðisvísindasvið (271) .....	203
Hugvísindasvið (134) .....	209
Menntavísindasvið (224) .....	212
Verkfræði- og náttúruvísindasvið (331) .....	217
Brautskráning kandiáata 22. október 2016 .....	226
Félagsvísindasvið (127) .....	226
Heilbrigðisvísindasvið (33) .....	230
Hugvísindasvið (85) .....	231
Menntavísindasvið (55) .....	234
Verkfræði- og náttúruvísindasvið (29) .....	236
<b>DOKTORSPRÓF .....</b>	<b>238</b>
Deild erlendra tungumála, bókmennta og málvísinda .....	238
Guðfræði- og trúarbragðafræðideild .....	238
Hagfræðideild .....	238
Hjúkrunarfræðideild .....	238
Iðnaðarverkfræði-, vélaverkfræði- og tölvunarfræðideild .....	239
Íslensku- og menningardeild .....	239
Íþróttta-, tómsunda- og þroskaþjálfadeild .....	239

Jarðvísindadeild .....	239
Lagadeild .....	240
Líf- og umhverfisvísindadeild .....	240
Lyfjafræðideild .....	241
Læknadeild .....	241
Matvæla- og næringarfræðideild .....	242
Rafmagns- og tölvuverkfræðideild .....	243
Raunvísindadeild .....	243
Sagnfræði- og heimspekideild .....	243
Sálfræðideild .....	243
Stjórn málafræðideild .....	244
Umhverfis- og byggingarverkfræðideild .....	244
Uppeldis- og menntunarfræðideild .....	244
Viðskiptafræðideild .....	244
Heiðursdóttorar .....	244



# Stjórn og skipulag Háskóla Íslands

## Stjórnskipulag

Mælt er fyrir um stjórnskipulag Háskóla Íslands í lögum nr. 63/2006 um háskóla og lögum nr. 85/2008 um opinbera háskóla en síðarnefndu lögini komu til framkvæmdar 1. júlí 2008 og leystu af hólmi lög nr. 41/1999 um Háskóla Íslands. Frá sama tíma tóku gildi lög um sameiningu Kennaraháskóla Íslands og Háskóla Íslands sem einnig höfðu áhrif á skipulag háskólans. Ítarlegri umfjöllun um skipulag og stjórnkerfi háskólans er að finna í reglum nr. 569/2009 fyrir Háskóla Íslands sem háskólaráð setti á grundvelli nýju laganna um opinbera háskóla.

## Rektor

Samkvæmt lögum um opinbera háskóla nr. 85/2008 er rektor formaður háskólaráðs, yfirmaður stjórnarsýslu háskólans og æðsti fulltrúi hans gagnvart mönnum og stofnunum innan skólans og utan. Hann hefur frumkvæði að því að háskólaráð marki heildarstefnu í málefnum háskólans. Rektor ber ábyrgð á og hefur eftirlit með allri starfsemi skólans og á milli funda háskólaráðs fer hann með ákvörðunarvald í öllum málum háskólans. Rektor ræður starfslið sameiginlegrar stjórnarsýslu háskólans og setur því starfslýsingar. Mennta- og menningarmálaráðherra skipar rektor til fimm ára samkvæmt tilnefningu háskólaráðs, að undangengnum almennum kosningum í háskólanum. Rektor Háskóla Íslands er dr. Jón Atli Benediktsson.

## Háskólaþing

Háskólaþing er samráðsvettvangur háskólasamfélagsins þar sem fram fer umræða um þróun og eflingu Háskóla Íslands. Háskólaþing fjallar um og tekur þátt í að móta sameiginlega vísinda- og menntastefnu Háskóla Íslands að frumkvæði rektors. Á háskólaþingi eiga fast sæti rektor, forsetar fræðasviða og deildarforsetar. Þar sitja jafnframt kjörnir fulltrúar úr röðum akademískra starfsmanna deilda og stofnana fræðasviða Háskólans, samtaka háskólakennara, starfsmanna við stjórnarsýslu, stofnana sem starfa samkvæmt sérlögum eða tengjast háskólanum sérstaklega og fulltrúar samtaka nemenda.

## Háskólaráð

Háskólaráð markar heildarstefnu í kennslu og rannsóknum, mótar skipulag Háskóla Íslands og setur honum reglur eftir því sem nánar er mælt fyrir í lögum. Háskólaráð fer með almennt eftirlit með starfsemi háskólans í heild, einstakra fræðasviða og háskólastofnana og ber ábyrgð á því að skólinn starfi í samræmi við lög og stjórnvaldsfyrirmæli. Háskólaráð skiptir fé milli rekstrareininga, hefur eftirlit með rekstri háskólans og hefur yfirumsjón með einstökum háskólastofnunum, félögum, fyrirtækjum, sjóðum og öðrum eignum skólans. Háskólaráð fer með úrskurðarvald í málefnum háskólans, einstakra fræðasviða og stofnana sem honum tengjast og heyra undir háskólaráð, fræðasvið eða deildir. Háskólaráð Háskóla Íslands er skipað samkvæmt lögum nr. 85/2008 um opinbera háskóla.

Skipan háskólaráðs:

- Jón Atli Benediktsson, rektor og forseti ráðsins.



- Áslaug María Friðriksdóttir, borgarfulltrúi og framkvæmdastjóri Sjá ehf., fulltrúi mennta- og menningarmálaráðherra.
- Ebba Þóra Hvannberg, prófessor við Iðnaðarverkfræði-, vélaverkfræði- og tölvunarfræðideild Verkfræði- og náttúruvísindasviðs Háskóla Íslands, fulltrúi háskólasamfélagsins.
- Eiríkur Rögnvaldsson, prófessor við Íslensku- og menningardeild Hugvísindasviðs Háskóla Íslands, fulltrúi háskólasamfélagsins.
- Iðunn Garðarsdóttir laganemi, fulltrúi stúdenta.
- Jakob Ó. Sigurðsson, efnafræðingur og MBA, forstjóri Promens, fulltrúi tilnefndur af háskólaráði.
- Margrét Hallgrímsdóttir, fornleifafræðingur, þjóðminjavörður og skrifstofustjóri menningararfs hjá forsætisráðuneytinu, fulltrúi tilnefndur af háskólaráði.
- Nanna Elísa Snædal Jakobsdóttir laganemi, fulltrúi stúdenta.
- Orri Hauksson, forstjóri Símans, fulltrúi mennta- og menningarmálaráðherra.
- Stefán Hrafn Jónsson, dósent við Félags- og mannvísindadeild Félagsvísindasviðs Háskóla Íslands, fulltrúi háskólasamfélagsins.
- Tómas Þorvaldsson, sérfræðingur í hugverkarétti, eigandi og lögmaður hjá Vík Lögmannsstofu, fulltrúi tilnefndur af háskólaráði.

Varamenn:

- Björn Már Ólafsson, meistaranemi í lögfræði (varamaður fyrir Nönnu Elísu Snædal Jakobsdóttur).
- Davíð Þorláksson, héraðsdómsslögmaður (varamaður fyrir Áslaugu Maríu Friðriksdóttur).
- Elsa Björk Valsdóttir, læknir (varamaður fyrir Orra Hauksson).
- Hákon Hrafn Sigurðsson, prófessor við Lyfjafræðideild Heilbrigðisvísindasviðs Háskóla Íslands (varamaður fyrir Ebbu Þóru Hvannberg).
- Ingólfur Ásgeir Jóhannesson, prófessor við Kennaradeild Menntavísindasviðs Háskóla Íslands (varamaður fyrir Eirík Rögnvaldsson).
- Kjartan Þór Eiríksson, viðskiptafræðingur, framkvæmdastjóri KADECO (varamaður fyrir Jakob Ó. Sigurðsson, Margrétu Hallgrímsdóttur og Tómas Þorvaldsson).
- Sigþór Jens Jónsson, hjúkrunarfræðinemi (varamaður fyrir Iðunni Garðarsdóttur).
- Soffía Auður Birgisdóttir, sérfræðingur við Rannsóknasetur Háskóla Íslands á Höfn í Hornafirði (varamaður Stefáns Hrafns Jónssonar).

Guðbjörg Linda Rafnsdóttir, aðstoðarrektur vísinda og kennslu, sat einnig fundi háskólaráðs án

atkvæðisréttar. Magnús Diðrik Baldursson, skrifstofustjóri rektorsskrifstofu og gæðastjóri Háskóla Íslands, var ritari háskólaráðs og sat fundi án atkvæðisréttar.

## Stjórn fræðasviða og deilda

### Fræðasvið og forsetar fræðasviða, deildir og deildarforsetar 2016:

- Félags- og mannvísindadeild: Helgi Gunnlaugsson prófessor, deildarforseti.
- Félagsvísindasvið: Daði Már Kristófersson dósent, forseti fræðasviðs.
- Félagsráðgjafardeild: Sigurveig H. Sigurðardóttir dósent, deildarforseti.
- Hagfræðideild: Ásgeir Jónsson prófessor, deildarforseti.
- Lagadeild: Eyvindur G. Gunnarsson prófessor, deildarforseti.
- Stjórn málafræðideild: Baldur Þórhallsson prófessor, deildarforseti.
- Viðskiptafræðideild: Runólfur Smári Steinþórsson prófessor, deildarforseti.

Heilbrigðisvísindasvið: Inga Þórsdóttir prófessor, forseti fræðasviðs.

- Hjúkrunarfræðideild: Helga Jónsdóttir prófessor, deildarforseti.
- Lyfjafræðideild: Hákon Hrafn Sigurðsson, deildarforseti.
- Læknadeild: Magnús Karl Magnússon prófessor, deildarforseti.
- Matvæla- og næringarfræðideild: Guðjón Þorkelsson prófessor, deildarforseti.
- Sálfræðideild: Sigurður J. Grétarsson prófessor, deildarforseti.
- Tannlæknadeild: Bjarni Elvar Pjetursson prófessor, deildarforseti.

Hugvísindasvið: Guðmundur Hálfðánarson prófessor, forseti fræðasviðs.

- Deild erlendra tungumála, bókmennta og málvísinda: Hólmfríður Garðarsdóttir prófessor, deildarforseti. Geir Sigurðsson dósent, deildarforseti.
- Guðfræði- og trúarbragðafræðideild: Arnfríður Guðmundsdóttir prófessor, deildarforseti.
- Íslensku- og menningardeild: Sveinn Yngvi Egilsson prófessor, deildarforseti.
- Sagnfræði- og heimspekideild: Svavar Hrafn Svavarsson prófessor, deildarforseti.

Menntavísindasvið: Jóhanna Einarsdóttir prófessor, forseti fræðasviðs.

- Íþróttá-, tómstunda- og þroskaþjálfadeild: Ástríður Stefánsdóttir dósent, deildarforseti.
- Kennaradeild: Gunnhildur Ólafsdóttir dósent, deildarforseti.
- Uppeldis- og menntunarfræðideild: Ólafur Páll Jónsson prófessor, deildarforseti.

Verkfræði- og náttúruvísindasvið: Hilmar Bragi Janusson, forseti fræðasviðs.

- Iðnaðarverkfræði-, vélaverkfræði- og tölvunarfræðideild: Ólafur Pétur Pálsson prófessor, deildarforseti.
- Jarðvísindadeild: Þorvaldur Þórðarson prófessor, deildarforseti.
- Líf- og umhverfisvísindadeild: Eva Benediktsdóttir dósent, deildarforseti.
- Rafmagns- og tölvuverkfræðideild: Kristinn Andersen prófessor, deildarforseti.
- Raunvísindadeild: Hafliði Pétur Gíslason prófessor, deildarforseti.
- Umhverfis- og byggingarverkfræðideild: Sigurður Magnús Garðarsson prófessor, deildarforseti.

## Stjórnsýsla

### Stjórnendur sameiginlegrar stjórnsýslu árið 2016:

•

- Aðstoðarrektor vísinda og kennslu: Guðbjörg Lind Rafnsdóttir prófessor

- Framkvæmdastjóri fjármála og reksturs: Guðmundur R. Jónsson prófessor.
- Skrifstofustjóri rektorsskrifstofu og gæðastjóri: Magnús Diðrik Baldursson.
- Sviðsstjóri fjármálasviðs: Jenný Bára Jensdóttir.
- Sviðsstjóri framkvæmda- og tæknisviðs: Guðmundur R. Jónsson prófessor.
- Sviðsstjóri kennslusviðs: Þórður Kristinsson.
- Sviðsstjóri markaðs- og samskiptasviðs: Jón Örn Guðbjartsson.
- Sviðsstjóri starfsmannasviðs: Anna María G. Pétursdóttir.
- Sviðsstjóri vísinda- og nýsköpunarsviðs: Halldór Jónsson.
- Innri endurskoðandi: Ingunn Ólafsdóttir.

#### **Rekstrarstjórar fræðasviða 2016:**

- Rekstrarstjóri Félagsvísindasviðs: Sigurbjörg Aðalsteinsdóttir.
- Rekstrarstjóri Heilbrigðisvísindasviðs: Vilborg Loftsdóttir.
- Rekstrarstjóri Hugvísindasviðs: Óskar Einarsson.
- Rekstrarstjóri Menntavísindasviðs: Björg Gísladóttir.
- Rekstrarstjóri Verkfræði- og náttúruvísindasviðs: Björg Jónsdóttir (gæðastjóri).

# Starfsnefndir háskólaráðs

## Fjármálanefnd

Háskólaráð skipar fjármálanefnd. Rektor tilnefnir formann. Guðmundur R. Jónsson prófessor sat áfram sem formaður á árinu 2016. Fræðasviðin skipa aðra nefndarmenn og sitja forsetar fræðasviðanna í nefndinni: Ástráður Eysteinnsson fyrir Hugvísindasvið, Jóhanna Einarsdóttir fyrir Menntavísindasvið, Hilmar Bragi Janusson fyrir Verkfræði- og náttúruvísindasvið, Daði Már Kristófersson fyrir Félagsvísindasvið og Inga Þórsdóttir fyrir Heilbrigðisvísindasvið. Með fjármálanefnd starfaði Jenný Bára Jensdóttir, sviðsstjóri fjármálasviðs. Ritari var Gunnlaugur H. Jónsson.

Fjármálanefnd útbjó fjárlagaerindi fyrir árið 2016, vann að frekari endurskoðun deililíkans og gerði tillögu til háskólaráðs um skiptingu fjárveitingar ársins 2016 milli sviða og annarra skipulagseininga.

Í fjárlagafrumvarpi ársins 2016 var gert ráð fyrir hækkun á einingarverði í kennslulíkaninu og hækkaði flokkur verkfræði og raunvísinda um 12,6%, flokkur hjúkrunarfræði um 8,2% en aðrir flokkar minna og ekki í takt við hækkun launa. Þá var gert ráð fyrir 3% fjölgun nemenda. Fjárveitingar á fjárlögum ársins 2016 eru 12.917,5 m.kr. samanborið við 11.551,2 m.kr. á fjárlögum ársins 2015. Hækkunin nemur 1.366,3 m.kr. eða 11,8%.

Fjárveitingar til fræðasviðanna taka mið af árangri í kennslu og rannsóknum. Árangur í kennslu tekur í fyrsta sinn mið af útskriftum í grunnnámi auk þreyttra eininga. Þreyttu einingarnar eru að 8/10 hlutum miðaðar við þá grein sem viðkomandi námskeið er kennt í en að 2/10 hlutum miðað við heimagrein nemanda. Vægi kennslu í deililíkani ársins 2016 er 60,2% og óx úr 59,5% frá árinu 2015. Fjárveitingar til rannsókna taka mið af fjölda útskrifaðra meistaranema og doktorsnema, fjölda rannsóknastiga kennara og árangri við að afla innlendra og erlendra styrkja úr samkeppnissjóðum og annarra styrkja. Vægi rannsókna óx milli ára og varð 28,1% árið 2016 miðað við 25,7% árið 2015. Hluttur annarra liða minnkaði úr 14,8% í 11,6% í takt við aukinn hlut kennslu og rannsókna.

Innan deililíkansins er húsnæðislíkan sem hvetur til aukinnar hagræðingar við nýtingu húsnæðis. Einingar fá fjárveitingu til að mæta húsnæðiskostnaði en um leið er unnt að skila húsnæði og þar með lækka kostnað án þess að fjárveitingin lækki.

## Jafnréttisnefnd

Starfssvið jafnréttisnefndar nær til jafnréttismála í víðum skilningi, sbr. 65. grein stjórnarskrárinnar og ber henni að hafa gildandi lög um jafna stöðu kvenna og karla að leiðarljósi.

Í nefndinni eiga sæti fulltrúar jafnréttisnefnda fræðasviða, jafnréttisnefndar sameiginlegrar stjórnýslu, einn fulltrúi stúdenta tilnefndur af Stúdentaráði og formaður sem rektor skipar. Jafnréttisfulltrúi situr jafnframt fundi nefndarinnar.

## Kennslumálanefnd

Á árinu var kennslumálanefnd háskólaráðs þannig skipuð:

Börkur Hansen leiddi nefndina út vormisserið en Steinunn Gestsdóttir, aðstoðarrektor kennslu og þróunar, tók þá við sem formaður.

Anna Helga Jónsdóttir, Verkfræði- og náttúruvísindasviði,

Björn Guðbjörnsson, Heilbrigðisvísindasviði,

Kristín Jónsdóttir, Menntavísindasviði, var fulltrúi sviðsins á vormisseri en Hróbjartur Árnason á haustmisseri,

Silja Bára Ómarsdóttir, Félagsvísindasviði,

Steinunn J. Kristjánsdóttir, Hugvísindasviði,

Stefán Þór Helgason, fulltrúi stúdenta.

Guðrún Geirsdóttir, formaður stjórnar Kennslumiðstöðvar, Þórður Kristinsson, sviðsstjóri kennsluviðs, og Hreinn Pálsson, prófstjóri, sátu fundi nefndarinnar og unnu með henni.

Erindisbréf nefndarinnar var endurskoðað 2. júní og samþykkt 2. júlí 2016 af háskólaráði. Hlutverk nefndarinnar er óbreytt og um það segir sem fyrr: „Hlutverk nefndarinnar er að vinna að þeim markmiðum Stefnu Háskóla Íslands ... er lúta að námi og kennslu. Í því felst að stuðla að þróun kennslu og kennsluhátta við Háskóla Íslands og vinna á annan hátt að því að nemendur öðlist framúrskarandi menntun í nánum tengslum við rannsóknastarf skólans.“ Verkefni nefndarinnar eru síðan rakin í tólf liðum og má m.a. nefna að nefndinni er ætlað hafa með hendi samræmingu á kennslustefnu deilda í samvinnu við kennslunefndir fræðasviða.

Nefndin hélt 16 fundi á árinu 2016, átta gestir komu í níu skipti á fundi nefndarinnar. Á meðal helstu viðfangsefna hennar má nefna:

Nefndin tilnefndi fjóra kennara til viðurkenningar fyrir kennslu.

Málþing Stúdentaráðs, kennslumálanefndar, gæðanefndar og Kennslumiðstöðvar var haldið 18. mars 2016 undir yfirskriftinni: Hvernig metum við gæði kennslu?

Nefndin úthlutaði rúmum 14 m.kr. úr Kennslumálasjóði til 32 verkefna en alls bárust 40 umsóknir um tæpar 39 m.kr.

Á árinu var áfram unnið að undirbúningi að endurskoðun inntökuskilyrða þar sem ljóst er að stytting framhaldsskóla og ný námskrá getur haft veruleg áhrif á inntöku nemenda í Háskóla Íslands.

Samráðsfundur með Félagi íslenskra framhaldsskóla var haldinn 9. maí. Yfirskrift fundarins var: Nemendur á skilum skólastiga! Gerð var grein fyrir könnun á viðhorfum nýnema í Háskóla Íslands og brugðust fulltrúar framhaldsskólanna við henni. Einnig var gerð grein fyrir Háskólaherminum. Á meðal þeirra sem boðið var til fundarins voru forsetar fræðasviða, deildarforsetar, fulltrúar mennta- og menningarmálaráðuneytis og skólameistarar framhaldsskóla.

Á vormisseri fól nefndin formanni nefndarinnar og starfsmönnum kennsluviðs að kanna viðhorf nemenda til undirbúnings þeirra undir háskólanám og fyrstu kynna af Háskóla Íslands. Að stofni til var hliðstæð könnun lögð fyrir árið 2010 en nú var sex spurningum um fyrstu reynslu nemenda af háskólanum bætt við. Alls voru 19 spurningarnar lagðar fyrir.

Að venju veitti nefndin umsagnir um ýmis mál. Hraðar hendur þurfti að hafa þegar nefndasvið Alþingis óskaði umsagnar um fyrirkomulag menntunar lögreglumanna; óskin barst 12. maí með skilafresti til 18. maí.

Nefndin samþykkti tillögu um að Verkfræði- og náttúruvísindasviði yrði veitt heimild til að gera tilraun til tveggja ára með breytt fyrirkomulag sjúkra- og upptökuprófa hjá fræðasviðinu.

Anna Helga Jónsdóttir og Guðrún Geirsdóttur voru skipaðar sem fulltrúar Háskóla Íslands í fagrað háskólabrúar Keilis.

## Samráðsnefnd um kjaramál

Á vegum háskólaráðs og rektors starfar samráðsnefnd háskólaráðs um kjaramál. Henni er ætlað að tryggja samstarf og samráð við stéttarfélag og samtök starfsmanna háskólans um kjara- og réttindamál auk þess sem hún gegnir hlutverki samstarfsnefndar samkvæmt 11. kafla kjarasamninga fjármálaráðherra og stéttarfélaga ríkisstarfsmanna.

Nefndin var þannig skipuð árið 2016: Guðmundur R. Jónsson, framkvæmdastjóri fjármála og rekstrar, formaður, Anna María Pétursdóttir og Jenný Bára Jensdóttir, sviðsstjóri fjármálasviðs. Starfsmaður nefndarinnar var Sigríður Björnsdóttir, verkefnastjóri hjá framkvæmda- og tæknisviði.

## vísindanefnd

Nýtt erindisbréf vísindanefndar háskólaráðs var samþykkt í háskólaráði þann 2. júní 2016. Skv. því skal vísindanefnd skipuð formönnum vísindanefnda fræðasviða eins og áður. Aðstoðarrektror vísinda er formaður nefndarinnar, skipaður af rektor. Hlutverk nefndarinnar er mótun stefnu á sviði vísinda við Háskóla Íslands og vera háskólaráði og rektor til ráðuneytis.

Verkefni vísindanefndar háskólaráðs eru:

1. Að vera rektor, háskólaráði og háskólaþingi til ráðuneytis um hvað eina sem lýtur að rannsóknum og vísindastefnu háskólans;
2. að stuðla að umræðum og málþingum um rannsóknir í samráði við rektor;
3. að stuðla að því, í samvinnu við vísindanefndir fræðasviða, að framkvæma markmið Stefnu Háskóla Íslands 2016-2020 er lúta að rannsóknum, nýsköpun og framhaldsnámi;
4. að tilnefna kennara eða sérfræðinga vegna árlegrar viðurkenningar fyrir lofsverðan árangur í rannsóknum;
5. að stuðla að samvinnu milli fræðasviða og deilda Háskóla Íslands um þverfræðilegar rannsóknir;
6. að sinna öðrum málum sem rektor, háskólaráð eða háskólaþing kunna að fela nefndinni;

Aðal breyting á starfi nefndarinnar lýtur að úthlutun úr Rannsóknasjóði og Doktorssjóðum. Sérstök stjórn Rannsóknasjóðs, skipuð formönnum fagraða mun annast úthlutun úr þeim sjóðum og úthlutaði í fyrsta skipti styrkjum á haustmíssi 2016 fyrir árið 2017.

Í upphafi árs 2016 lauk nefndin úthlutun úr Rannsóknasjóði fyrir það ár en matsvinnan átti sér stað á haustmíssi 2015. Við úthlutun fyrir 2016 var unnið samkvæmt viðmiðum sem ætlað var að samræma betur en áður mat á verkefnum og ritvirkni umsækjenda. Lögð var áhersla á að styrkja sem flest verkefni sem stóðust mat á vísindagildi og virkni umsækjanda. Umsóknir í sjóðinn voru 294 og alls voru 274 verkefni styrkt. Alls var úthlutað um 248 m.kr. úr Rannsóknasjóði fyrir árið 2016. Hver styrkur nam að meðaltali 904 þús.kr. Á vormíssi voru einnig veittir styrkir til ráðstefnuferða stúdenta í doktorsnámi. Þá var einnig úthlutað styrkjum til 32 doktorsnema úr doktorssjóðum Háskóla Íslands. Í ár voru umsóknir alls 146 (sjá nánar kafla um doktorsstyrki). Faglegt mat á

umsóknum var, samkvæmt reglum, í höndum vísindanefndar og fagraða hennar. Var umsóknum forgangsraðað eftir vísindalegu gildi verkefnis, vísindalegri hæfni leiðbeinenda og náms- og rannsókniferli stúdents.

Önnur verkefni vísindanefndar á árinu lutu aðallega að áframhaldandi endurskoðun á Rannsóknasjóði og breyttu fyrirkomulagi varðandi umsóknir, styrkveitingar og úrvinnslu. Einnig var vinnu við að skerpa á áherslum um mat á umsóknum um doktorsstyrki fram haldið. Nefndin tilnefndi einnig vísindamenn vegna viðurkenningar fyrir rannsóknir.

### **Skipan vísindanefndar**

Nefndina skipuðu árið 2016:

Guðbjörg Linda Rafnsdóttir, formaður, aðstoðarrektor rannsókna og prófessor á Félagsvísindasviði.

Tinna Laufey Ásgeirsdóttir, prófessor á Félagsvísindasviði.

Unnur Dís Skaptadóttir prófessor á Félagsvísindasviði, varamaður Tinnu á haustmisseri.

Valur Ingimundarson, prófessor á Hugvísindasviði.

Sigurður Gylfi Magnússon, prófessor á Hugvísindasviði, varamaður Vals, á vormisseri.

Björn Þorsteinsson, prófessor, á Hugvísindasviði, varamaður Vals á haustmisseri.

Oddur Ingólfsson, prófessor á Verkfræði- og náttúruvísindasviði, á vormisseri.

Lárus Thorlacius, prófessor á Verkfræði- og náttúruvísindasviði, varamaður Odds á vormisseri, aðalfulltrúi á haustmisseri.

Magnús Örn Úlfarsson, prófessor á Verkfræði- og náttúruvísindasviði, varamaður Lárusar á haustmisseri.

Anna Kristín Sigurðardóttir, dósent á Menntavísindasviði.

Ingólfur Ásgeir Jóhannesson, prófessor, varamaður Önnu Kristínar á vormisseri.

Árni Kristjánsson, prófessor á Heilbrigðisvísindasviði.

Faney Þórsdóttir, dósent á Heilbrigðisvísindasviði, varamaður Árna á vormisseri.

Sunna Símonardóttir, fulltrúi stúdenta.

# Stjórnsýsla

## Skrifstofa rektors

### Hlutverk rektors

Samkvæmt lögum um opinbera háskóla nr. 85/2008 er rektor formaður háskólaráðs, yfirmaður stjórnsýslu háskólans og æðsti fulltrúi hans gagnvart mönnum og stofnunum innan skólans og utan. Hann hefur frumkvæði að því að háskólaráð marki heildarstefnu í málefnum háskólans. Rektor ber ábyrgð á og hefur eftirlit með allri starfsemi skólans og á milli funda háskólaráðs fer hann með ákvörðunarvald í öllum málum háskólans. Rektor ræður starfslið sameiginlegrar stjórnsýslu háskólans og setur því starfslýsingar. Mennta- og menningarmálaráðherra skipar rektor til fimm ára samkvæmt tilnefningu háskólaráðs, að undangengnum almennum kosningum í háskólanum.

### Skrifstofa

Starfsemi skrifstofu rektors felst í því að framfylgja lögskipuðu hlutverki háskólarektors, gæta heildarhagsmuna Háskóla Íslands og greiða fyrir því eftir bestu getu að stefna skólans megi ganga vel fram, þannig að háskólinn nái að rækja og rækta hlutverk sitt sem allra best í kennslu og rannsóknnum og þjónustu við samfélagið.

Rektorsskrifstofa hefur umsjón með málefnum sameiginlegrar stjórnsýslu háskólans, háskólaþingi, fundum háskólaráðs, ársfundi háskólans og fundum rektors með forsetum fræðasviða. Einnig hefur rektorsskrifstofa umsjón með samskiptum rektors við fulltrúa stjórnvalda, atvinnulífs og innlendra og erlendra háskóla- og rannsóknastofnana og samtaka þeirra, sem og við fulltrúa erlendra ríkja. Náin samvinna er við forseta fræðasviða, aðstoðarrektor vísinda og kennslu, framkvæmdastjóra fjármála og rekturs, deildarforseta, forstöðumenn stofnana og sviðsstjóra sameiginlegrar stjórnsýslu.

Á rektorsskrifstofu fer enn fremur fram margvísleg önnur regluleg starfsemi, svo sem móttaka og afgreiðsla erinda sem berast háskólanum, afgreiðsla viðtala eftir pöntun, miðlun upplýsinga til starfsmanna, umsjón með nefndum og starfshópum rektors um einstök málefni, útgáfa Árbókar Háskóla Íslands, umsjón með úthlutunum úr Háskólasjóði, brautskráningu kandiðata, viðurkenningum til starfsmanna, málþingum, ráðstefnuma og fyrirlestrum á vegum rektors, útgáfa ýmiss kynningarefnis og umsjón með boðum og samkomum á vegum rektors, svo að nokkuð sé nefnt.

## Skjalasafn

### Starfslið

Nils Kjartan Guðmundsson gegndi áfram stöðu deildarstjóra skjalasafnins. Áslaug J. Marinósdóttir hélt áfram utan um myndasafn skjalasafnins og Kristín Indriðadóttir starfaði í skjalamálum.

### Aðbúnaður og geymslur

Vinna við að skipuleggja skjalageymslur í kjallaranum í Aðalbyggingu og söfnun skjala úr skjalageymslum víðs vegar um háskólann til að koma þeim í aðalsafnið hélt áfram.

## Miðstöð framhaldsnáms

Miðstöð framhaldsnáms við Háskóla Íslands (e. Graduate School) hóf starfsemi sína snemma árs 2009 í kjölfar þess að Stefna Háskóla Íslands 2006–2011 var mörkuð. Miðstöðinni er ætlað að tryggja og



efla gæði framhaldsnáms við Háskóla Íslands og stuðla að framgangi þess í samræmi við ákvarðanir háskólaráðs.

Miðstöð framhaldsnáms við Háskóla Íslands hefur umsjón með og fylgir eftir settum viðmiðum og kröfum um gæði framhaldsnáms við Háskóla Íslands með það að markmiði að stuðla að kröftugu vísindastarfi sem stenst alþjóðlegan samanburð og samkeppni. Markið hefur verið sett hátt fyrir Háskóla Íslands og skólinn eflst gríðarlega sem rannsóknaskóli undanfarin ár og vöxtur doktorsnámsins er eðlilegur hluti af þeirri þróun. Skráðir nemendur í doktorsnám eru nú tæplega sex hundruð talsins. Brautskráðir doktorar voru 63 talsins á árinu 2015.

Deildir háskólans bera faglega ábyrgð á framhaldsnámi við skólann. Miðstöð framhaldsnáms hefur heildaryfirsýn yfir framhaldsnámið og starfar náið með deildum, fræðasviðum og stjórnarsýslu, auk þess að vera tengiliður við ýmsa samstarfsaðila innan lands og utan. Miðstöðin hefur aðsetur í Aðalbyggingu háskólans. Formaður stjórnar er Jón Atli Benediktsson háskólarektor. Eiríkur Stephensen og Guðlaug Þóra Kristjánsdóttir voru ráðin til starfa við miðstöðina í september 2015. Tók Eiríkur við stöðu skrifstofustjóra miðstöðvarinnar af Magnúsi Lyngdal Magnússyni, sem ráðinn var aðstoðarmaður rektors. Guðlaug Þóra er verkefnastjóri, auk Péturs Ástvaldssonar, og eru fastir starfsmenn því þrír. Miðstöðin hefur eigin vefsíðu þar sem er að finna ýmsar upplýsingar um doktorsnám við Háskóla Íslands, svo sem tölfraði námsins, nýjar doktorsvarnir, reglur um doktorsnám, námskeið á framhaldsstigi o.fl.

### **Hlutverk og verkefni**

Hlutverk Miðstöðvar framhaldsnáms er að vinna að söfnun og greiningu tölulegra upplýsinga um doktorsnám við Háskóla Íslands og að sinna því að öllum almennum reglum sé framfylgt. Þar koma til umfjöllunar gæðakröfur til leiðbeinenda, svo og þeirra sem veljast til setu í doktorsnefndir. Miðstöðin sinnir upplýsingagjöf til leiðbeinenda um skyldur, réttindi og hlutverk þeirra, auk þess að leggja mat á hæfi tilnefndra andmælenda við doktorsvarnir. Hún gegnir einnig staðfestingarhlutverki við að samþykkja nýjar námsleiðir í framhaldsnámi í samvinnu við kennsluvið. Ný viðmið og kröfur um gæði doktorsnáms við Háskóla Íslands voru samþykkt 2012 og er þar m.a. lögð áhersla á að gera verkferla miðstöðvarinnar enn markvissari en áður. Með skýrari reglum um framhaldsnámið hefur skapast meiri formfesta, sem er mikilvægt þegar horft er til þess hve umfangsmikið doktorsnám við Háskóla Íslands er orðið.

Meðal verkefna miðstöðvarinnar er að halda utan um sértæka samstarfssamninga um framhaldsnám og doktorsgráður sem sameiginlegar eru með erlendum háskólum og leiðbeina um gerð slíkra samninga. Slíkir samningar eru orðnir meira en 40 talsins, einkum við evrópska háskóla. Sömuleiðis sér miðstöðin um að auglýsa og úthluta aðstoðarkennarastyrkjum sem skólinn hefur veitt doktorsnemum árlega frá 2007, í samvinnu við vísinda- og nýsköpunarsvið. Miðstöðin hefur enn fremur staðið fyrir því að efla samvinnu við nemendafélög doktorsnema á fræðasviðum Háskóla Íslands og hún gengst einnig fyrir ráðstefnum og fyrirlestrum er varða framhaldsnám við skólann. Í samstarfi við Kennslumiðstöð hefur Miðstöð framhaldsnáms unnið að því að koma á fót námskeiðum fyrir leiðbeinendur doktorsnema.

Fullveldisdagurinn, 1. desember, er nú tileinkaður doktorsnámi og brautskráðum doktorum frá Háskóla Íslands. Miðstöð framhaldsnáms hefur frá 2011 staðið að hátíð brautskráðra doktora 1. desember en þar eru þeir sem luku doktorsprófi frá skólanum undanfarið ár heiðraðir. Hátíðin hefur mælst afar vel fyrir og er nú fastur viðburður á dagskrá háskólans.

## **Markaðs- og samskiptamáli**

### **Markaðs- og samskiptasvið**

Markaðs- og samskiptasvið er eitt af sex þjónustu- og stoðsviðum sameiginlegrar stjórnarsýslu Háskóla Íslands. Sviðið hefur heildarumsjón með markaðs-, kynningar- og samskiptastarfi innan allra eininga háskólans og skilgreinir stefnu háskólans að þessu leyti í samvinnu við yfirstjórn hans, fræðasviðin fimm og sérstakt markaðs- og kynningarráð skólans. Markaðs- og samskiptasvið stýrir einnig gerð hönnunarstaðals háskólans í samvinnu við sömu aðila og gefur hann út. Sviðið stuðlar að því að ytri og innri hagsmunahópar hafi skýra mynd af hlutverki Háskóla Íslands, starfi hans, stefnu og stöðu.

## Kennslumiðstöð

Kennslumiðstöð Háskóla Íslands var formlega stofnuð 31. ágúst 2001 og heyrir undir kennslusvið. Kennslumiðstöð fluttist að Aragötu 9 í maí 2014 en var áður til húsa á annarri hæð Íþróttahúss háskólans. Kennslumiðstöð er opin alla virka daga frá kl. 8.30 til 16.00. Á þeim tíma geta kennarar og starfsmenn Háskóla Íslands litið inn eða haft samband símleiðis, s. 525 4447, en fyrirspurnir má einnig senda á netfang miðstöðvarinnar: kemst@hi.is.

### Námskeið, vinnustofur og kynningar

Markmið og hlutverk Kennslumiðstöðvar er að stuðla að þróun kennsluhátta við skólann með því að veita kennurum, deildum, fræðasviðum og stjórnendum skólans faglega aðstoð. Að þessu markmiði er unnið á ýmsan hátt, s.s. með ráðgjöf og föstum námskeiðum.

## Matsskrifstofa – ENIC-/NARIC-upplýsingaskrifstofa

Matsskrifstofa kennslusviðs sér um mat á prófvottorðum. Skrifstofan fer yfir allar umsóknir erlendra námsmanna sem óska eftir inngöngu í Háskóla Íslands og umsóknir þeirra sem óska eftir undanþágum frá inntökuskilyrðum skólans. Þá gegnir skrifstofan hlutverki ENIC-/NARICupplýsingaskrifstofu Íslands samkvæmt samningi Háskóla Íslands og mennta- og menningarmálaráðuneytisins. Meginhlutverk ENIC-/NARIC-upplýsingaskrifstofunnar er að leiðbeina bæði einstaklingum og stofnunum um mat á námi erlendis frá og veita erlendum aðilum upplýsingar um íslenskt menntakerfi og íslensk próf. Skrifstofan tekur þátt í samstarfi ENIC-/NARICupplýsingaskrifstofa og samstarfi norrænna ENIC-/NARIC-skrifstofa sem kallast NORRIC. Þá tekur annar starfsmaður skrifstofunnar þátt í NUAS-samstarfi.

## Náms- og starfsráðgjöf

Þjónusta Náms- og starfsráðgjafar Háskóla Íslands er miðlæg, staðsett á Háskólatorgi og ætluð nemendum allra fræðasviða Háskóla Íslands. Markmið starfsfólks er að veita háskólastúdentum fjölbreytta ráðgjöf og stuðning meðan á námi stendur og stuðla þannig að árangri og vellíðan í námi og draga úr brotthvarfi. Leitast er við að veita heildræna náms- og starfsráðgjöf með skipulagðri þjónustu, ráðgjöf og upplýsingamiðlun frá því að einstaklingar íhuga nám við Háskóla Íslands þar til þeir brautskrást og stíga sín fyrstu skref á vinnumarkaði. Til að mæta fjölgun nemenda á undanförunum misserum og ásókn í þjónustu Náms- og starfsráðgjafar hefur verið lögð áhersla á hópráðgjöf, námskeiðahald og fyrirlestra. Í sama tilgangi hefur miðlun hagnýtra upplýsinga og fræðsluefnis á vefsíðu Náms- og starfsráðgjafar aukist. Opnir viðtalstímar eru alla daga vikunnar þar sem fólk getur fyrirvaralaust fengið viðtal við náms- og starfsráðgjafa, auk þess sem nemendur skólans geta bókað viðtöl eftir samkomulagi. Nemendur í fjarnámi geta fengið ráðgjöf í síma og tölvupósti.

## Rannsóknir

Vísinda- og nýsköpunarsvið í miðlægi stjórnarsýslu skólans hefur með höndum umsýslu verkefna sem tengjast rannsóknum og þjónustu við akademíska starfsmenn Háskóla Íslands með höndum. Vísinda- og nýsköpunarsvið er til húsa í Aðalbyggingu háskólans og Halldór Jónsson er sviðsstjóri sviðsins.

### Rannsóknir

Rannsóknir við Háskóla Íslands eru í örum vexti. Háskólinn hefur á öllum fræðasviðum sínum á að skipa metnaðarfullum vísindamönnum á heimsmælikvarða og er því vel í stakk búinn til ná enn betri árangri en þegar hefur náðst.

Í maí 2006 setti Háskóli Íslands sér metnaðarfulla stefnu til ársins 2011. Stefnan hefur verið mikilvægt skref að því langtímamarkmiði háskólans að komast í raðir bestu háskóla heims. Í anda þessarar stefnu hyggst háskólinn á næstu árum efla enn frekar hágæðarannsóknir sem standast alþjóðleg viðmið á fjölbreyttum sviðum vísinda og fræða. Tekist hefur fjölga gífurlega brautskráðum doktorum, auka rannsóknvirkni og gæði rannsókna, m.a. með því að fjölga greinum sem starfsmenn skólans birta í ritrýndum, alþjóðlegum tímaritum, auka skipulegt samstarf við erlenda háskóla, sækja í auknum mæli í samkeppnissjóði rannsókna, stórefla aðstöðu til rannsókna og auka þverfræðilegar rannsóknir. Síðast en ekki síst hyggst háskólinn áfram efla nýsköpun og tengsl við rannsóknastofnanir, atvinnulíf og landsbygðina.

Annar áfangi að langtímamarkmiðinu er Stefna Háskóla Íslands 2011–2016. Í henni er lögð áhersla á að efla gæði og styrkja innviði allra þátta háskólastarfsins. Í því skyni hefur háskólinn sett sér markmið um rannsóknir og nýsköpun, nám og kennslu, mannauð og ábyrgð gagnvart samfélaginu og umheiminum. Helstu stefnunnar eru áhersla á gæðarannsóknir og alþjóðlegt samstarf, þróttmikið framhaldsnám sem uppfyllir alþjóðlegar gæðakröfur, samþættingu kennslu og rannsókna á öllum námsstigum, eflingu mannauðs og starfsánægju stúdenta og starfsmanna og samfélagslega og hnattræna ábyrgð á 21. öld.

Háskóli Íslands samþykkti þriðju fimm ára stefnu sína árið 2016 og gildir hún til ársins 2021. Stefnan byggist á þeim árangri sem náðst hefur á undanförunum árum en felur jafnframt í sér sýn háskólans um að styrkja enn frekar stöðu sína sem alþjóðlegur rannsóknaháskóli í fremstu röð. Í nýrri stefnu, HÍ 21, eru tilgreindar fimm áherslur sem munu einkenna og starf skólans á stefnutímabilinu. Áherslurnar eru útfærðar nánar með markmiðum og aðgerðum sem beinast að kjarnastarfsemi háskólans, rannsóknum, námi og kennslu og þátttöku í samfélagi og atvinnulífi, sem og mannauðinum sem starf skólans byggist á. Markmiðin og aðgerðirnar munu styrkja rannsóknainnviði, tryggja gæði og gera háskólanum kleift að stuðla að þróun íslensks samfélags og sækja fram á alþjóðavettvangi. Aðgerðirnar eru rýndar og uppfærðar árlega og upplýsingar um framgang stefnunnar birtar á vef skólans.

Eitt af markmiðum stefnu Háskóla Íslands er að árangur og gæði rannsóknastarfs verði metinn á grundvelli fjölbreytts framlags til þekkingarsköpunar og mismunandi birtingarhefða. Á árinu 2016 var unnin sjálfsmatsskýrsla sem lögð verður til grundvallar ytri úttekt erlendra sérfræðinga á matskerfi opinberra háskóla. Áætlað er að erlendi sérfræðingahópurinn skili tillögum sínum um mitt ár 2017.

Þá er einnig í stefnunni sett markmið um að rannsóknainnviðir verði eflir með tryggri fjármögnun, öflugum rekstri og skilvirkri samnýtingu. Ráðgert er að áætlun um uppbyggingu rannsóknainnvið liggi fyrir í árslok 2017. Önnur markmið sem sett eru fram í stefnunni eru t. d. aukinn stuðningur við unga rannsækendur, efling nýsköpunar og hagnýtingar rannsóknaniðurstaðna og stuðningur við styrkjasókn í samkeppnissjóði.

## Matskerfi opinberra háskóla

### Forsendur

Matskerfi opinberra háskóla er grundvöllur að mati á störfum akademískra starfsmanna, þ.e. þeirra sem ráðnir eru samkvæmt hæfnisdómi og eru í Félagi prófessora við ríkisháskóla eða í öðrum kjarafélögum sem hafa gert samning um aðild að kerfinu (svo sem Félag háskólakennara, Kennarafélag Kennaraháskóla Íslands og Félag háskólakennara á Akureyri). Við Háskóla Íslands gildir að ritverk og annað útgefið efni sem ekki er auðkennt Háskóla Íslands (e. University of Iceland) er ekki tekið til mats. Mat á störfum nær til rannsókna, kennslu, stjórnunar, þjónustu og fleiri þátta. Árlegt framtal starfa felur í sér skýrslu um störf undangengins árs. Við Háskóla Íslands felur skýrslan einnig í sér uppfærslu svokallaðrar kennsluferilsskrár, yfirlit um samstarf við aðila utan Háskóla Íslands og yfirlit um aukastörf utan skólans. Engin stig, hvorki fyrir rannsóknir, kennslu né annað, eru veitt fyrir en fullnægjandi framtali hefur verið skilað.

### Rannsóknir

Mat á rannsóknum byggist í meginatriðum á birtingarvettvangi ritverks. Litið er svo á að efni sem birtist á vettvangi þar sem gerðar eru strangar fræðilegar kröfur hafi þegar verið metið með tilliti til efnisöflunar, frumleika og framlags til nýrrar þekkingar. Þá skiptir sköpum hvernig útgefandi stendur að ritrýni. Ritrýni telst fullnægjandi þegar efni sem til stendur að birta er sent til a.m.k. tveggja ritrýna. Ritrýni skal vera nafnlaus, fagleg, efnisleg og unnin af viðurkenndum sérfræðingum á viðkomandi sviði. Enn fremur er lagt mat á dreifingu, aðgengi og áhrif ritverka.

### Kennsla

Lagt er mat á virkni og gæði í kennslu, m.a. í birtu kennsluefni, nýsköpun í kennslu og leiðbeiningu nemenda í framhaldsnámi. Við Háskóla Íslands gildir að kennslustig vegna kennslureynslu (B1) fást ekki nema kennsluferilsskrá hafi verið uppfærð samhliða framtali starfa, sbr. að framan, en uppfæra þarf skrána árlega í tengslum við mat á störfum.

### Stjórnun, þjónusta og annað

Mat er lagt á stjórnunarstörf, sbr. C-hluta matskerfisins, og þjónustu, sbr. D-hluta kerfisins. Lagt er mat á tiltekin stjórnunarstörf sem einkum eru á vegum háskólanna í heild eða fræðasviða þeirra. Stjórnun á vegum deilda er að jafnaði ekki metin til stiga samkvæmt reglum þessum. Í D-hluta er lagt mat á ýmis störf er falla undir þjónustu og fræðslu fyrir almenning sem háskólafolk sinnir í krafti sérþekkingar sinnar.

## Kennslumál, stúdentar og brautskráningar

Í meginráttum annast kennslusvið málefni er lúta að kennslu og námi annars vegar og stjórnsýslu hins vegar. Helstu verkefni kennslusviðs eru yfirumsjón og eftirlit með kennslu- og nemendamálum háskólans, inntöku- og skráningu nemenda, prófahaldi, mati á námi frá öðrum skólum, innlendum sem erlendum, jafnréttismálum, reglusetningu og samningagerð, stjórnun og nefndum og undirbúningi og afgreiðslu mála fyrir háskólaráð. Á vegum kennslusviðs eru, auk skrifstofu sviðsins, jafnframt starfræktar sem sérstakar starfseiningar: Kennslumiðstöð, Náms- og starfsráðgjöf, Nemendaskrá, Þjónustuborð í Háskólatorgi og Matsskrifstofa. Kennslusvið starfrækir jafnframt ENIC-/NARIC-upplýsinga- og matsskrifstofu, skv. samningi við mennta- og menningarmálaráðuneytið, sem annast upplýsingar um mat- og viðurkenningu náms frá öðrum löndum. Þá starfar jafnréttisfulltrúi háskólans innan kennslusviðs í nánu samstarfi við jafnréttisnefnd háskólaráðs.

## **Skrifstofa kennslusviðs**

Á skrifstofu kennslusviðs er eitt meginverkefnið umsjón með undirbúningi funda háskólaráðs og umsjón með að ákvörðunum ráðsins og rektors sé framfylgt í samræmi við gildandi lög og reglur. Þá hefur skrifstofan umsjón með samningagerð í mörgum málefnum f.h. Háskóla Íslands, breytingum á lögum og reglum háskólans og setningu nýrra reglna. Sviðsstjóri hefur umsjón með framkvæmd verkefna- og stýrihóps Háskóla Íslands og Landspítala – háskólasjúkrahúss og umsjón með tengslum háskólans við EUA (Samtök evrópskra háskóla), IMHE (OECD Programme on Institutional Management in Higher Education) og UNICA (Samtök háskóla í höfuðborgum Evrópu). Skrifstofan hefur umsjón með ráðningarmálum allra eininga kennslusviðs í tengslum við heildarfjárhagsáætlun sviðsins og skiptingu fjárveitingar á milli starfseininga þess.

## **Starfsmanna- og starfsþróunarmál**

Meginhlutverk starfsmannasviðs Háskóla Íslands er að vinna að fagmennsku að starfsmannamálum við skólann og tryggja að lögum og reglum sé framfylgt við meðferð starfsmannamála. Verkefni starfsmannasviðs tekur mið af starfsmannastefnu háskólans. Leitast er við að gera háskólann að góðum vinnustað þar sem gott starf er unnið af áhugasömu, samstilltu og ábyrgu fólki í anda jafnræðis. Tryggja á starfsmönnum sem best starfsskilyrði og möguleika til að vaxa og dafna í starfi. Starfsmannasvið leggur áherslu á eitt af grunngildum Háskóla Íslands um heilindi og virðingu.

## **Aðstoðarmannasjóður**

Markmið Aðstoðarmannasjóðs er að gera kennurum kleift að ráða sér stúdent eða nýbrautskráðan aðstoðarmann við rannsóknir og/eða kennslu og að aðstoðarmaðurinn öðlist þjálfun og færni í faglegum vinnubrögðum. Sjóðurinn veitir mjög hóflega styrki sem ætlaðir eru til greiða aðstoðarmanni laun á viðkomandi misseri. Frá árinu 2010 hafa fræðasviðin séð um að úthluta styrkjum úr sjóðnum.

## **Ritaskrá Háskóla Íslands**

Ritaskrá Háskóla Íslands tekur til rita sem samin eru af háskólakennurum, sérfræðingum og öðrum starfsmönnum háskólans og byggist hún á upplýsingum sem starfsmenn senda til vísinda- og nýsköpunarsviðs vegna framtals starfa. Skráin endurspeglar hversu gróskumikið og fjölbreytt starf er við Háskóla Íslands. Efni ritaskrárinnar er flokkað í samræmi við matsreglur, sbr. mynd 8 hér að ofan í kaflanum um ritvirkni.

## **Þjónustuskrifstofa um sókn í samkeppnissjóði**

Markmið þjónustuskrifstofu um sókn í samkeppnissjóði er að stuðla að sókn háskólafélks í erlenda samkeppnissjóði með kynningarstarfsemi innan skólans, tæknilegri aðstoð við umsóknir og uppgjör og umsjón með styrktum verkefnum. Mikilvægur liður í þessu efni er samræming verkefna og verkferla fræðasviða háskólans.

**Mynd 1. Heildarrannsóknastig Háskóla Íslands 2012–2015**

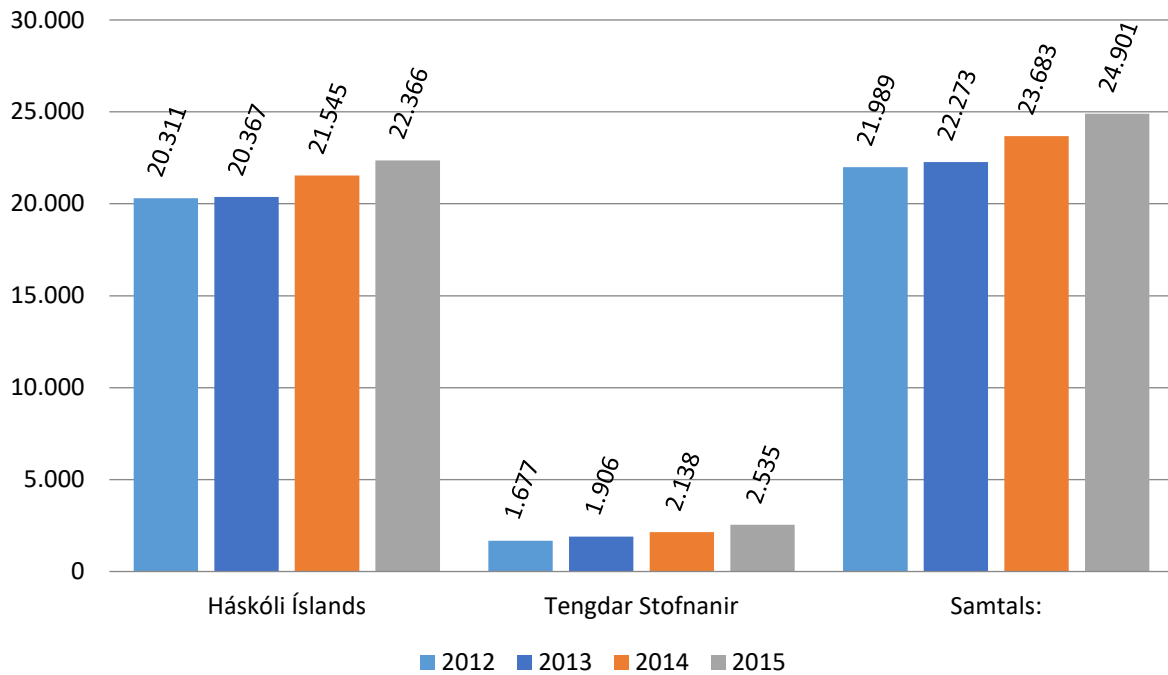

Á myndum 1 og 2 er að finna yfirlit yfir heildarrannsóknastig akademískra starfsmanna Háskóla Íslands og stofnana hans árin 2012–2015. Á mynd 3 má sjá meðaltal rannsóknastiga akademískra starfsmanna eftir fræðasviðum 2015. Á mynd 4 má sjá meðaltal rannsóknastiga akademískra starfsmanna eftir fræðasviðum árið 2015, reiknað á fjölda starfsmanna í hverri deild annars vegar og á fjölda starfsígilda hins vegar.

**Mynd 2. Meðaltal rannsóknastiga 2011–2014. Allir starfsmenn**

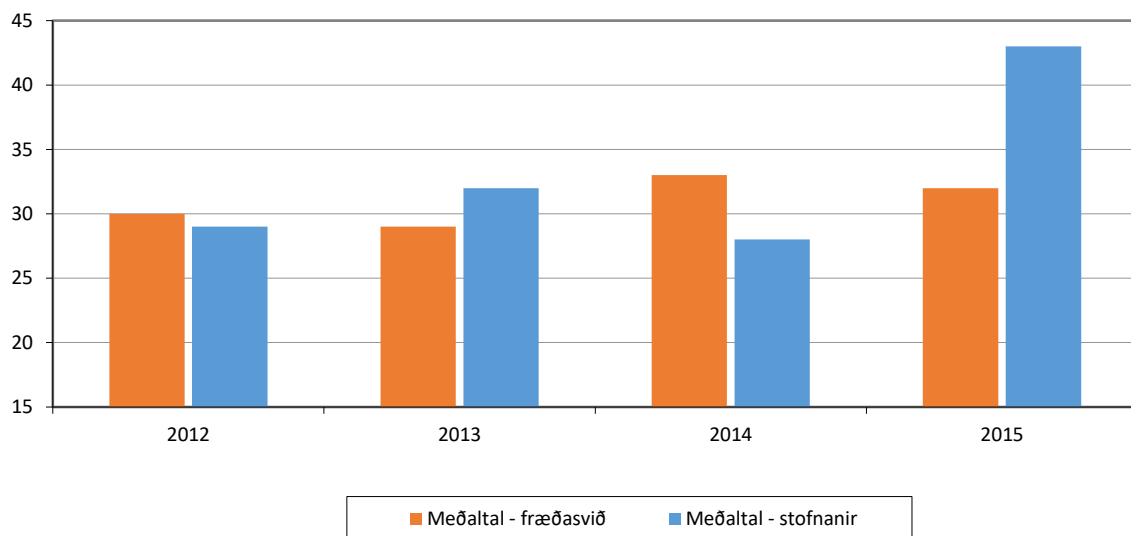

**Mynd 3. Meðaltal rannsóknastiga 2015 eftir fræðasviðum**

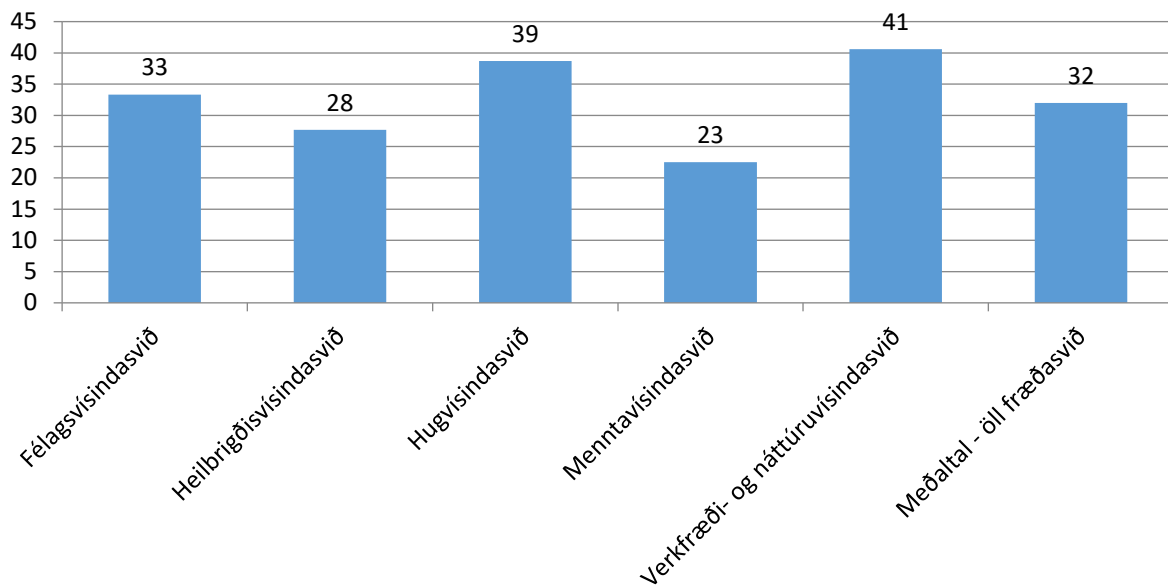

**Mynd 4. Meðaltal rannsóknastiga 2015 á hvern starfsmann/starfsígildi eftir fræðasviðum**

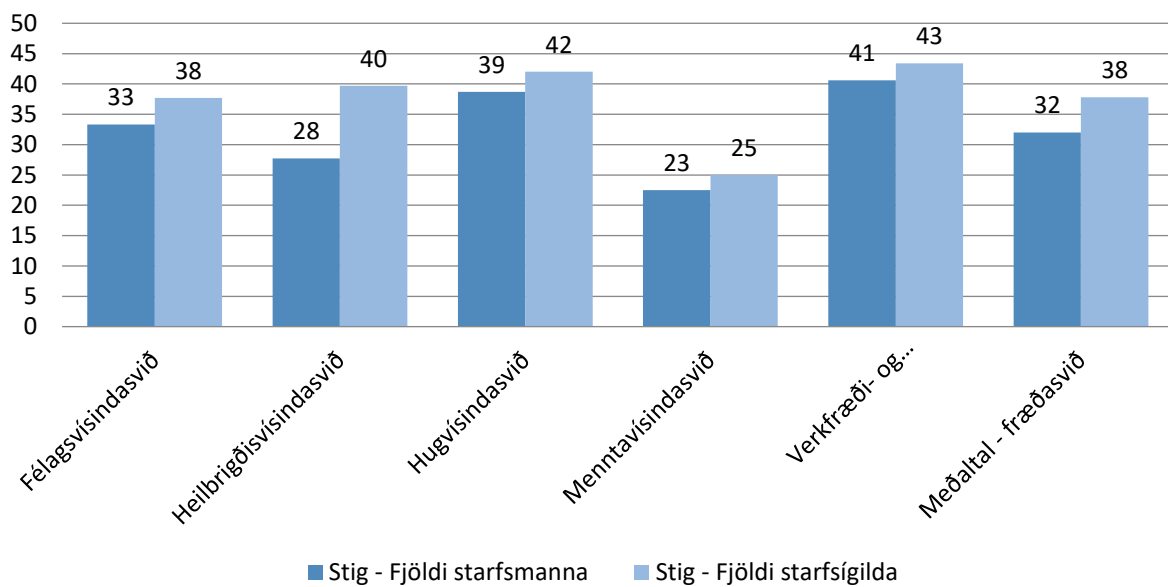

**Mynd 5. Meðaltal rannsóknastiga 2012–2015 á hvern starfsmann á stofnunum tengdum Háskóla Íslands**

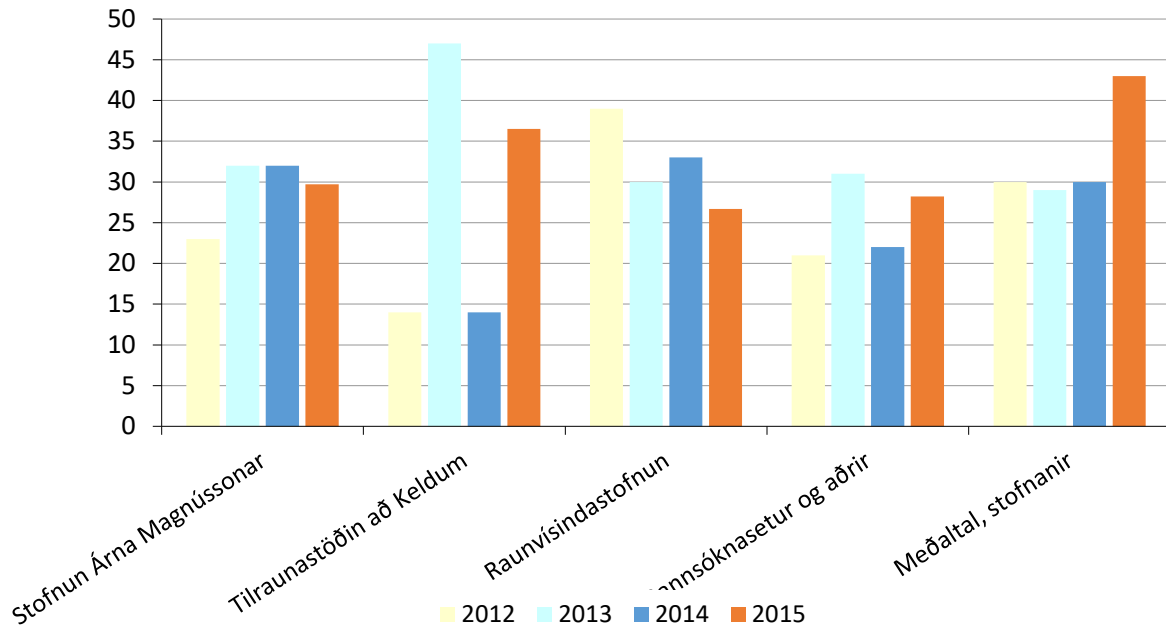

**Skil á rannsóknaskýrslum**

Á myndum 6 og 7 má sjá hversu mismunandi skil eru á rannsóknaskýrslum eftir fræðasviðum og stofnunum.

**Mynd 6. Skil á rannsóknaskýrslum 2016 eftir fræðasviðum**

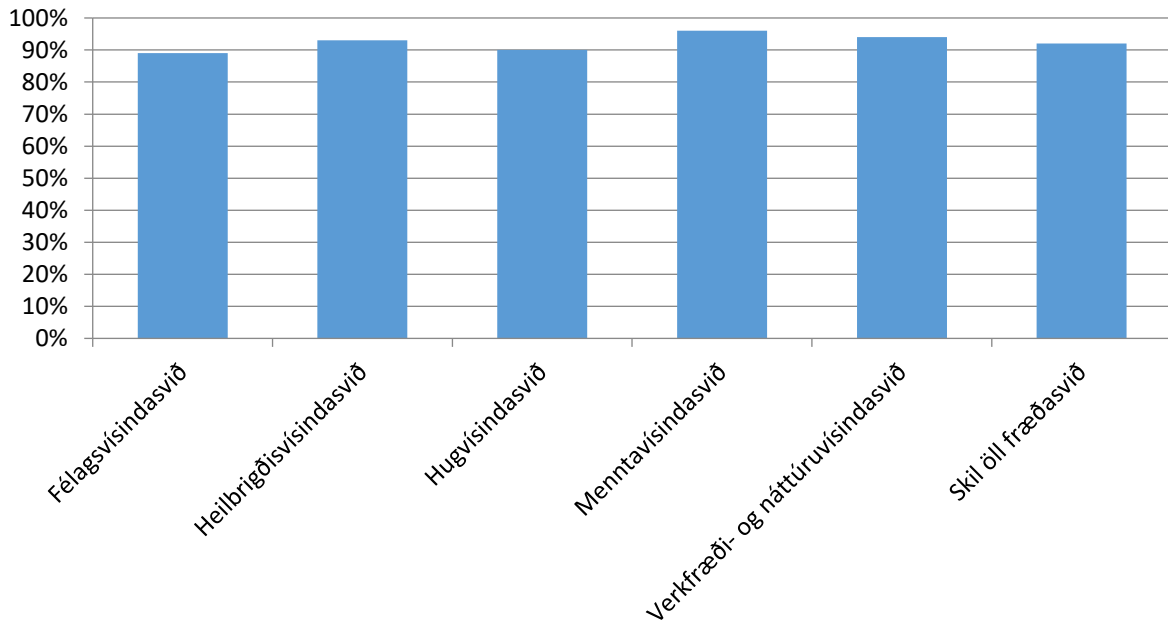



**Mynd 7. Skil á rannsóknaskýrslum 2016 hjá stofnunum tengdum Háskóla Íslands**

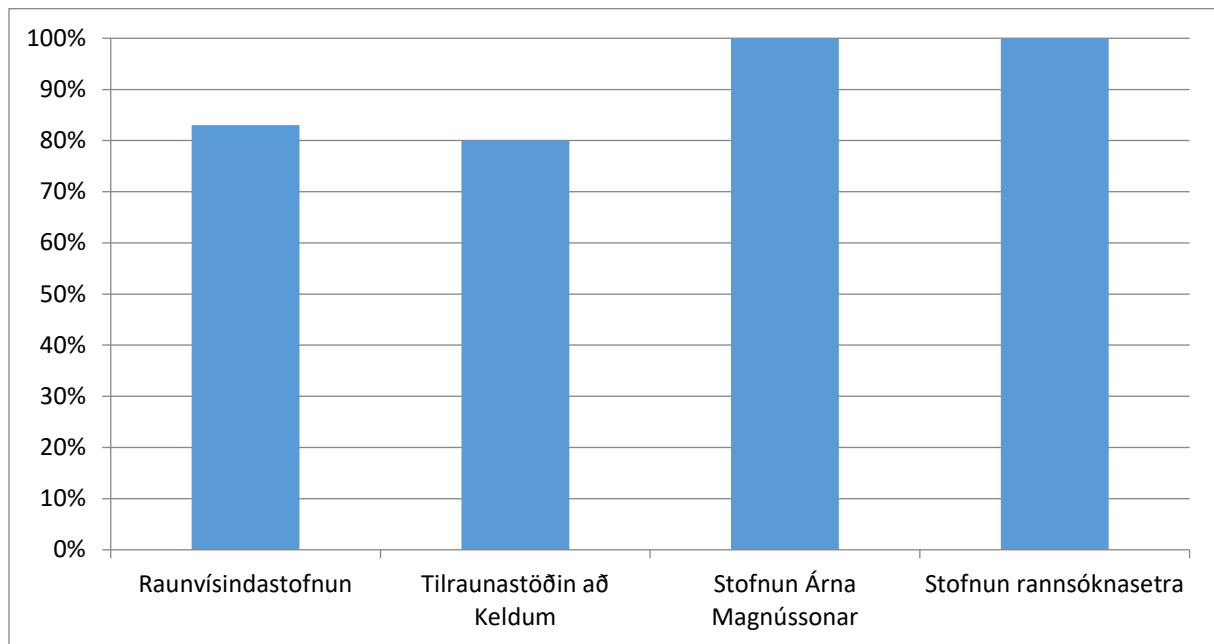

#### **Ritvirkni greind eftir flokkum ritverka**

Á mynd 8 sést að 47% rannsóknastiga háskólans árið 2015 eru til komin vegna greina sem birtust í alþjóðlegum tímaritum skráðum í ISI-gagnagrunnum, ERIH-A- og B-listunum og íslenskum, ritrýndum tímaritum. Þar af eru 19% stiga til komin vegna greina sem birtust í tímaritum með hæsta áhrifastuðulinn (20%) og í tímaritum skráðum á ERIH-A-listanum.

ISI-gagnagrunnarnir eru þrír: á sviði félagsvísinda, hugvísinda og heilbrigðis- og raunvísinda. ERIH-listarnir eru þrír og skiptast í A-, B- og C-lista. Þeir eru evrópskir gæðalistar.

Fyrirlestrar og veggspjöld gefa 24 % rannsóknastiga en aðrir flokkar koma alllangt á eftir. Bókarkaflar gefa 13%, ráðstefnugreinar 3% og bækur gefa 3% rannsóknastiga. Aðrir hlutar matskerfisins standa fyrir 9% rannsóknastiga. Á mynd 9 má sjá hlutfall ritrýndra greina í heildarritvirkni fræðasviða.

**Mynd 8. Ritvirkni 2015, greind eftir birtingarflokkum**

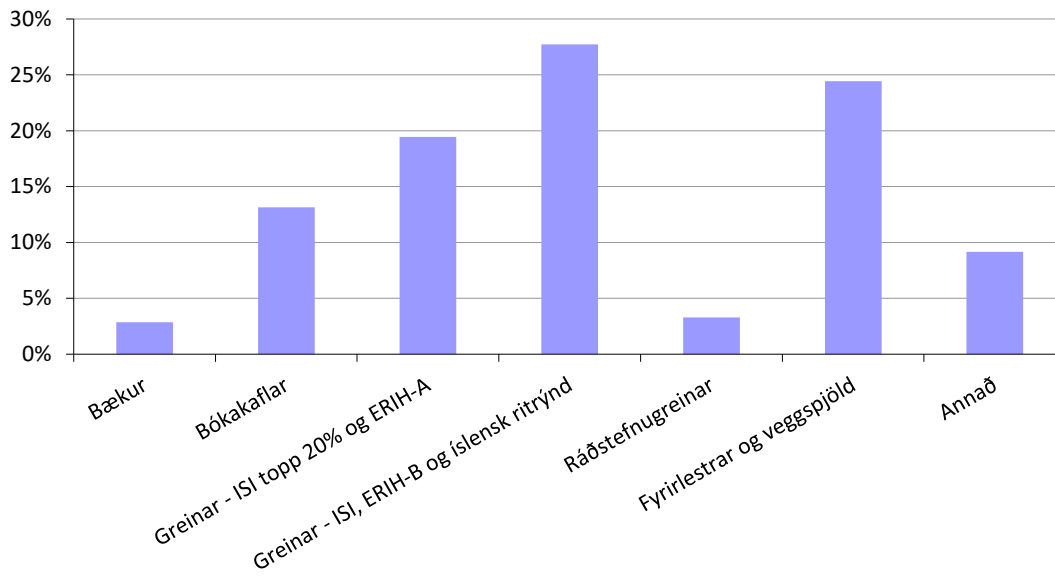

**Mynd 9. Hlutfall ritrýndra greina 2012–2015 eftir fræðasviðum**

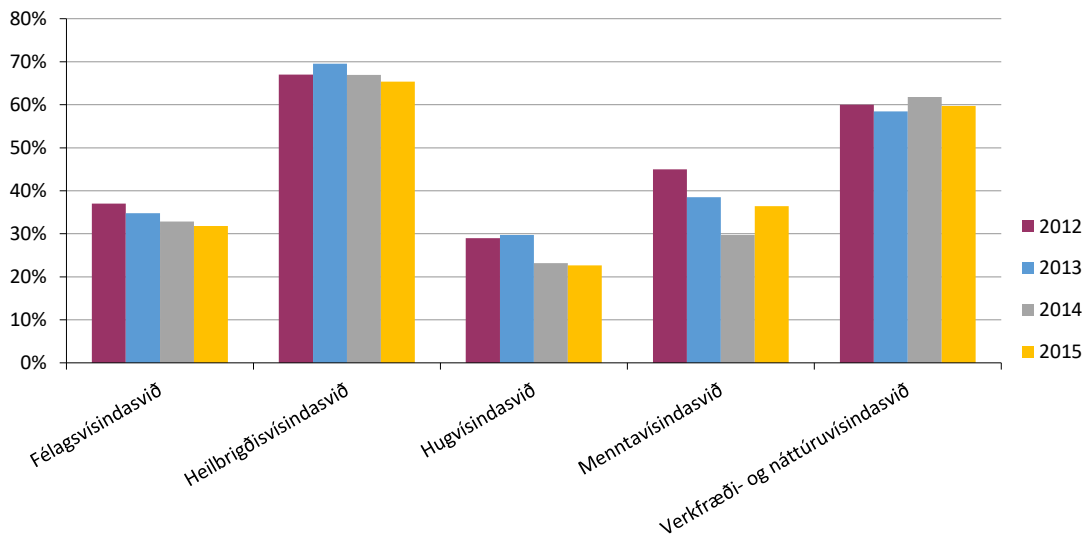

## Rannsóknatengdir sjóðir

### Vinnumatssjóður

Sjóðurinn var stofnaður 1989 og byggist á kjarasamningi Félags háskólakennara og fjármálaráðherra. Allir akademískir starfsmenn sem eru í Félagi háskólakennara og í meira en 50% starfi eiga rétt á greiðslum úr sjóðnum. Vinnumatssjóður greiðir félagsmönnum sem sýnt hafa árangur í rannsóknum í samræmi við mat á ritverkum. Birtar greinar og rit eru metin og fari afköst yfir tiltekin mörk öðlast viðkomandi hlutdeild í Vinnumatssjóði í samræmi við stigafjölda. Á árinu 2016 voru akademískum starfsmönnum í Félagi háskólakennara greiddar 182 m.kr., auk launatengdra gjalda, úr Vinnumatssjóði fyrir rannsóknafköst á árinu 2015.

### Ritlauna- og rannsóknasjóður prófessora

Prófessorar fá greiðslu úr Ritlauna- og rannsóknasjóði prófessora fyrir vinnu við rannsóknir umfram tiltekið lágmark. Greitt er fyrir birtar greinar og önnur ritverk í samræmi við stigafjölda sem grundvallast á mati á þessum verkum.

### Rannsóknasjóður

#### Stjórn Rannsóknasjóðs:

Á árinu var verklag við úthlutun úr Rannsóknasjóði og Doktorssjóðum Háskóla Íslands endurskoðað. Enn fremur var hlutverki vísindanefndar breytt í stefnumótandi nefnd á vegum háskólaráðs og rektors og samhliða var sett á laggirnar sérstök stjórn Rannsóknasjóðs sem úthlutar úr sjóðunum, en vísindanefnd annaðist það verkefni áður. Unnið var úr umsóknum og úthlutað úr Rannsóknasjóði fyrir árið 2017 veturinn 2016. Á vegum stjórnar Rannsóknasjóðs starfa sjálfstæð fagrað sem skipuð eru fimm til átta fulltrúum hvert. Formenn fagraðanna mynda stjórn Rannsóknasjóðs en rektor skipar formann stjórnar. Hlutverk fagraða er að annast faglegt mat og forgangsröðun á umsóknum í Rannsóknasjóð Háskóla Íslands og doktorssjóði Háskóla Íslands. Faglegt mat og forgangsröðun fagraða skal byggjast á forsendum og viðmiðum sem vísindanefnd háskólaráðs setur. Fagraðin meta allar umsóknir á fagsviði sínu. Samræming og lokafrágangur úthlutunar er síðan í höndum stjórnar Rannsóknasjóðs.

#### Úthlutun styrkja:

Úr Rannsóknasjóði geta kennarar og sérfræðingar fengið styrki til vel skilgreindra verkefna ef þau teljast hafa álitlegt vísindagildi að mati sérfróðra umsagnaraðila, ef fyrri störf umsækjanda sýna að hann sé líklegur til að ná árangri og full skil hafa verið gerð með framvinduskýrslum um nýtingu fyrri styrkja sem sjóðurinn hefur veitt umsækjanda. Sjóðurinn skiptist í þrjár deildir eða undirsjóði, þ.e. almennan sjóð, skráningarsjóð og lausn frá kennslu. Fyrir árið 2017 var úthlutað 245 m.kr. til 276 verkefna, eða að meðaltali 889 þús.kr. á hverja umsókn sem hlaut styrk (sjá myndir 10–12).

Þá veitir Rannsóknasjóður doktorsnemum launastyrki en nánar er fjallað um þá í sérkafla um framhaldsnám.

**Mynd 10. Rannsóknasjóður Háskóla Íslands. Heildarupphæð umsókna og styrkja 2014–2017 (m.kr. á verðlagi hvers árs)**

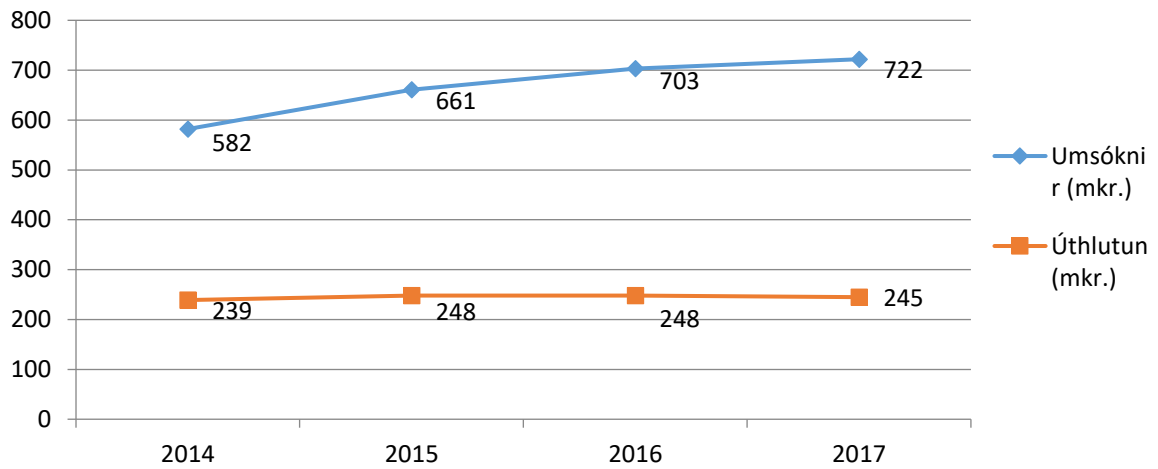

**Mynd 11. Rannsóknasjóður Háskóla Íslands. Meðalupphæð styrkja (þús.kr.) og hlutfall úthlutunar af umbeðnu fé 2014–2017 (%)**

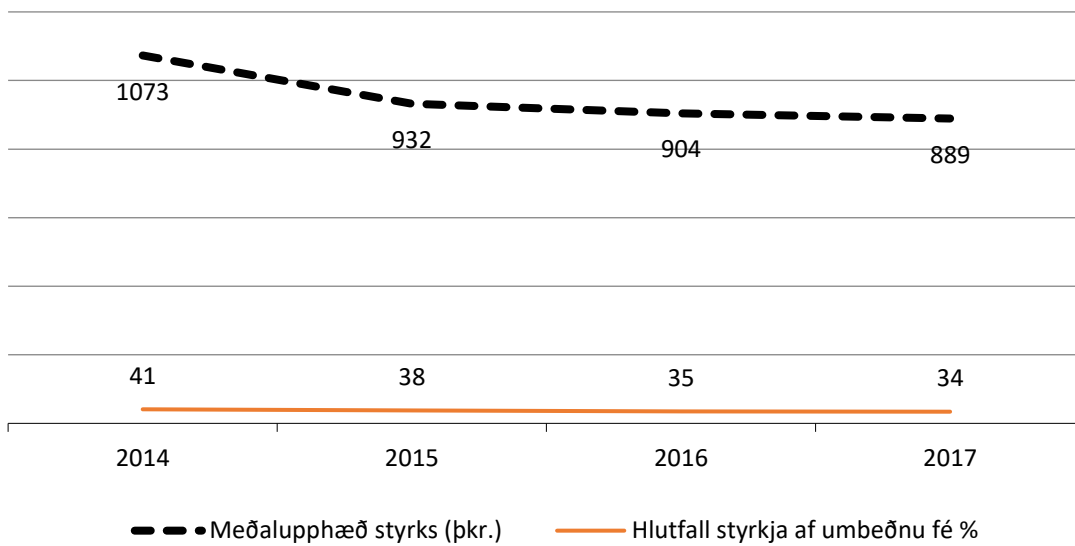

**Mynd 12. Rannsóknasjóður Háskóla Íslands. Fjöldi umsókna og styrkja og hlutfall styrktra umsókna 2014–2017 (%)**

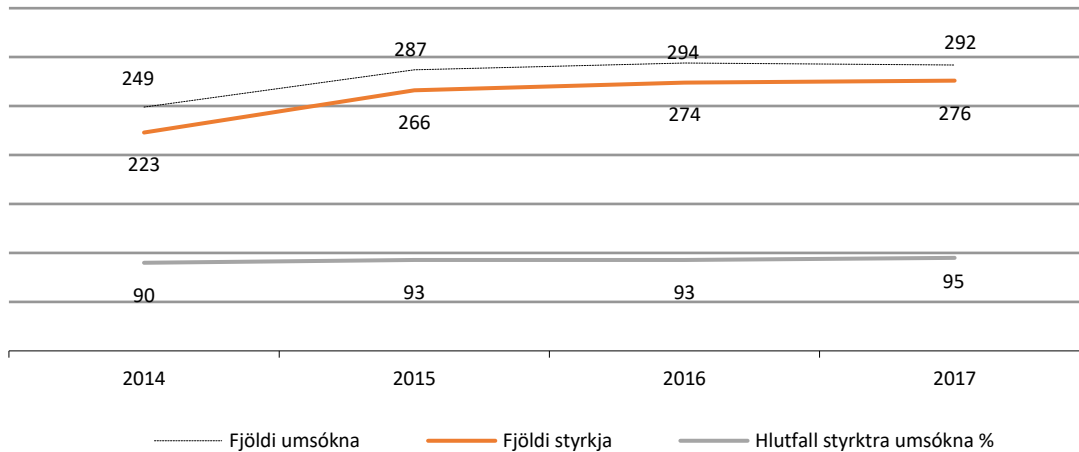

### Tækjakaupasjóður

Háskólinn fær ekki fjárveitingu úr ríkissjóði til tækjakaupa en aflar fjár til þeirra með Happraætti Háskóla Íslands. Markmið Tækjakaupasjóðs er að gera kennurum og sérfræðingum kleift að kaupa nauðsynleg tæki til rannsókna. Fræðasviðin raða umsóknum í forgangsröð. Sjóðurinn hafði fyrir árið 2016 rúmlega 40 m.kr. til ráðstöfunar.. Umsóknarfrestur er 15. nóvember ár hvert en úthlutunarvinna fer fram eftir áramót.

Þá eru einnig veittir svokallaðir mótframlagastyrkir sem eru háðir því að umsækjandi hljóti styrk frá Innviðasjóði Vísinda- og tækniráðs. Alls voru 16 slíkir veittir styrkir á árinu, að upphæð um 54,2 m.kr.

**Mynd 13. Úthlutun úr Tækjakaupasjóði 2013–2016 (m.kr. á verðlagi hvers árs)**

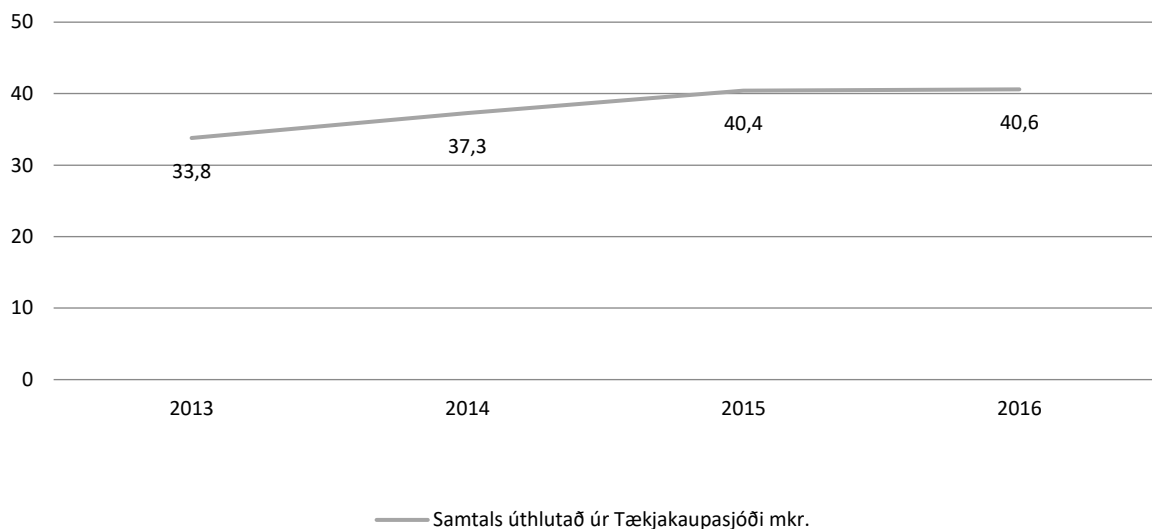

**Mynd 14. Mótframlagastyrkir 2013–2016 (m.kr. á verðlagi hvers árs)**

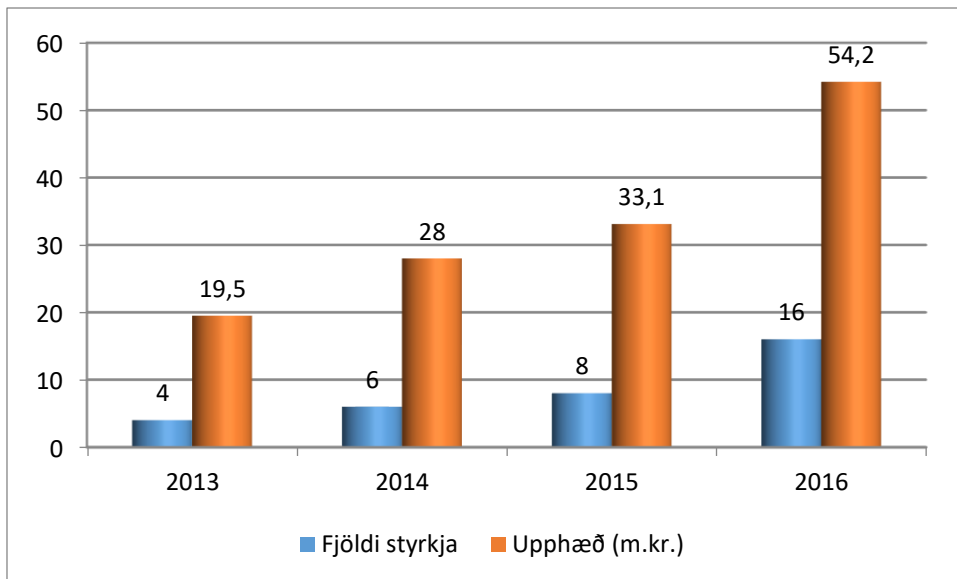

## Rannsóknatengt framhaldsnám

Mikilvægasta stefnumál Háskóla Íslands og helsti vaxtarbroddurinn í starfi hans er rannsóknatengt framhaldsnám: meistara- og doktorsnám. Þótt allt háskólanám hvíli að nokkru leyti á rannsóknavinnu nemenda greinir framhaldsnámið sig frá grunnnáminu að því leyti að í því er lögð höfuðáhersla á rannsóknir sem nemendur vinna undir handleiðslu leiðbeinenda. Framhaldsnámið er því einnig nefnt rannsóknánám. Í öllum deildum háskólans er nú í boði framhaldsnám eða rannsóknánám eftir fyrsta háskólapróf. Hvatt er til þess að hluti námsins fari fram við erlenda háskóla. Þangað eru einkum sótt sérhæfð námskeið sem háskólinn getur ekki boðið en rannsóknaverkefni eru yfirleitt unnin hér á landi, stundum í samvinnu við erlenda aðila.

Í stefnu Háskóla Íslands 2011–2016 segir m.a. í kafla um stefnu um rannsóknir og nýsköpun:

Öflugt framhaldsnám sem hvílir á traustum grunni er forsenda þess að Háskóli Íslands geti rækt hlutverk sitt og náð langtímamarkmiðum sínum. Gróskumikið rannsóknánám gerir háskólanum kleift að laða til sín bestu innlendu og erlendu framhaldsnemana og færustu kennarana.

- Stefnt er að því að árlegur fjöldi brautskráðra doktora verði hlutfallslega sambærilegur við fjölda þeirra í nágrannalöndum okkar, eða 60–70 á ári.
- Háskólinn beiti sér fyrir því að ríkisvaldið komi að heildstæðri fjármögnun doktorsnámsins með skýrar gæðakröfur að leiðarljósi.
- Hlutfall brautskráðra doktora frá Háskóla Íslands sem hafa sameiginlega doktorsgráðu með erlendum rannsóknaháskólum verði a.m.k. 10% árlega.
- Virkni doktorsnema í námi verði tryggð með því að styrkja umgjörð þess, bæta aðstöðu til námsins og skýra ábyrgð leiðbeinenda. Við upphaf doktorsnáms verði gerð krafa um raunhæfa áætlun um fjármögnun og framvindu. Fylgst verði reglulega með virkni og árangri doktorsnema, m.a. með árlegum framvinduskýrslum.
- Miðstöð framhaldsnáms við Háskóla Íslands verði efl og fest í sessi, m.a. með því að fá henni ríkara eftirlits- og samræmingarhlutverk í tengslum við framkvæmd doktorsnámsins. Gildandi viðmið og kröfur um gæði doktorsnáms við Háskóla Íslands verði endurskoðuð, m.a. með hliðsjón af hlutverki Miðstöðvar framhaldsnáms. Skilgreind verði hliðstæð formleg viðmið og kröfur fyrir rannsóknatengt meistaranám.
- Meistaranám verði eflt, m.a. með fullnægjandi framboði námskeiða og skipulegu samstarfi við erlenda háskóla.

## Doktorsstyrkir

Í samræmi við stefnu Háskóla Íslands hefur sérstökum doktorsstyrkjum verið úthlutað úr Háskólasjóði Eimskipafélags Íslands og Rannsóknasjóði Háskóla Íslands. Umsóknarferli og faglegt matsferli er sameiginlegt fyrir báða sjóðina en úthlutunarnefnd Háskólasjóðs úthlutar styrkjum úr Háskólasjóði en vísindanefnd háskólaráðs doktorsstyrkjum Rannsóknasjóðs. Alls bárust 146 umsóknir í sjóðina, flestar fyrir verkefni þar sem samstarf leiðbeinanda og stúdents er hafið en 44 umsóknir fóru eftir svokallaðri b-leið þar sem leiðbeinandi sækir um á grundvelli rannsóknaverkefnis til að ráða doktorsnema. Samtals voru veittir styrkir til 31 nemenda úr sjóðunum tveimur á árinu 2016. Þá var einnig veittur einn styrkur í nafni ISAVIA.

Með nýrri stefnu Háskóla Íslands er markmiðið að fjölga doktorsstyrkjum um a.m.k. 10 á stefnutímabilinu til að stuðla betur að því markmiði að um 70 doktorsnemar útskrifist á ári. Þá er í stefnunni einnig boðaður aukinn stuðningur við doktorsnámið, m.a. með því að styðja við þátttöku doktorsnema í alþjóðlegu samstarfi.

Mynd 15. Doktorsstyrkir 2011–2016

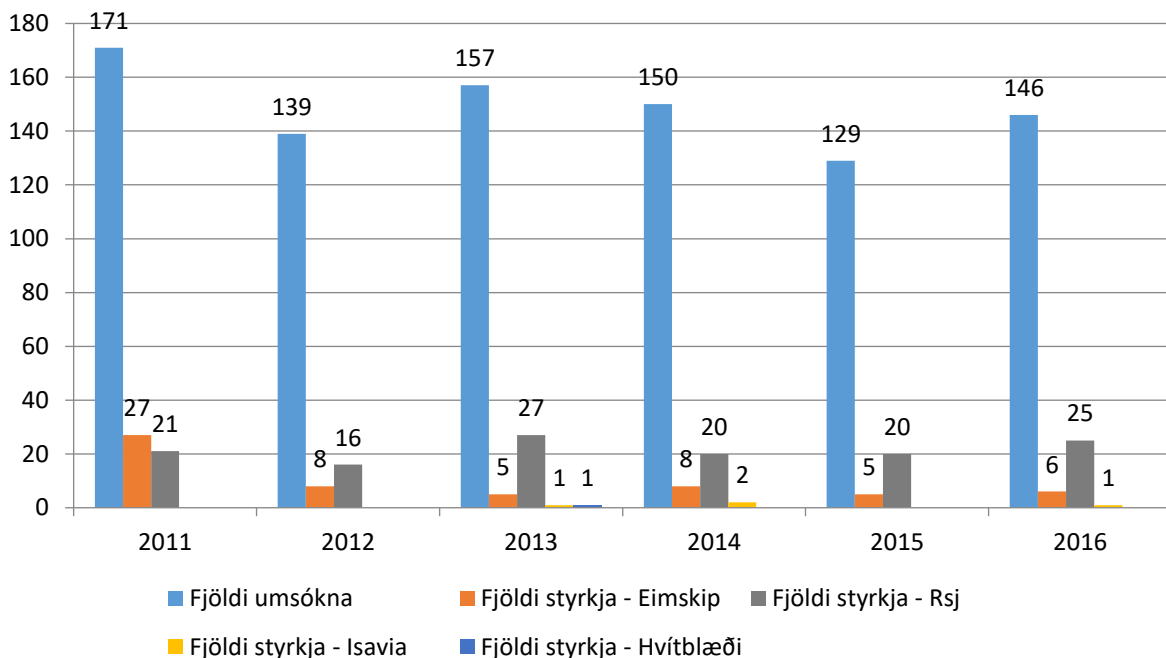

## Doktorsstyrkir Rannsóknasjóðs

Í maí 2016 var úthlutað doktorsstyrkjum Rannsóknasjóðs Háskóla Íslands í tíunda sinn. Alls voru veittir 25 styrkir.

Eftirtaldir hlutu styrk eftir svokallaðri b-leið (til að ráða doktorsnema): Egill Skúlason, Freysteinn Sigmundsson, Guðmundur Hrafn Guðmundsson, Jóhanna Einarsdóttir, Jóna Freysdóttir og Ingibjörg Harðardóttir, Már Másson, Oddur Ingólfsson, Steffen Mischke, Tinna Laufey Ásgeirsdóttir, Tómas Grétar Gunnarsson og Þórarinn Guðjónsson.

Eftirtaldir kennarar hlutu styrk til handa doktorsnemum sem þeir hafa þegar hafið samstarf við:

- Styrkur til þriggja ára: Aðalheiður Guðmundsdóttir, Ástráður Eysteinnsson, Benedikt Hjartarson, Guðni Elísson, Gunnar Stefánsson, Hannes Jónsson, Margrét Þorsteinsdóttir, Óttar Rolfsson, Rúnar Vilhjálmsson, Sigurður Magnús Garðarsson, Sverrir Jakobsson.
- Styrkur til tveggja ára: Erna Magnúsdóttir og Urður Njarðvík.
- Styrkur til eins árs: Oddný Mjöll Arnardóttir.

### Háskólasjóður Eimskipafélags Íslands

Í maí var úthlutað í níunda sinn úr Háskólasjóði Eimskipafélags Íslands. Úthlutað var styrkjum til sex verkefna.

- Styrkur til tveggja ára: Bergljót Soffía Kristjánsdóttir, Guðfinna Th Aðalgeirsdóttir, Hanna Ragnarsdóttir og Jónína Einarsdóttir.
- Styrkur til eins árs: Rannveig Ólafsdóttir og Þórhallur Ingi Halldórsson.

### ISAVIA styrkur

Einn styrkur var veittur í nafni ISAVIA og hlaut verkefni sem Guðmundur Freyr Úlfarsson stýrir styrkinn, til tveggja ára.

### Ferðastyrkir Rannsóknasjóðs

Á árinu voru doktorsnemum veittir styrkir til ráðstefnuferða. Ferðastyrkirnir eru ætlaðir til þess að styrkja nema til þess að kynna niðurstöður sínar á ráðstefnum, fyrst og fremst erlendis, en ekki til námsferða eða þátttöku í námskeiðum. Skilyrði fyrir styrkveitingu var að fyrir lægi staðfest framlag nemandans á ráðstefnunni. Farið er eftir gæðum ráðstefna og framlagi doktorsnemans til að forgangsraða styrkjum, svo og námsframvindu doktorsnemans. Alls bárust 87 umsóknir og reyndist unnt að styrkja 75 þeirra. Styrkupphæð hvers styrks var 75.000 kr.

**Mynd 16. Rannsóknasjóður Háskóla Íslands. Ferðastyrkir 2014–2016**

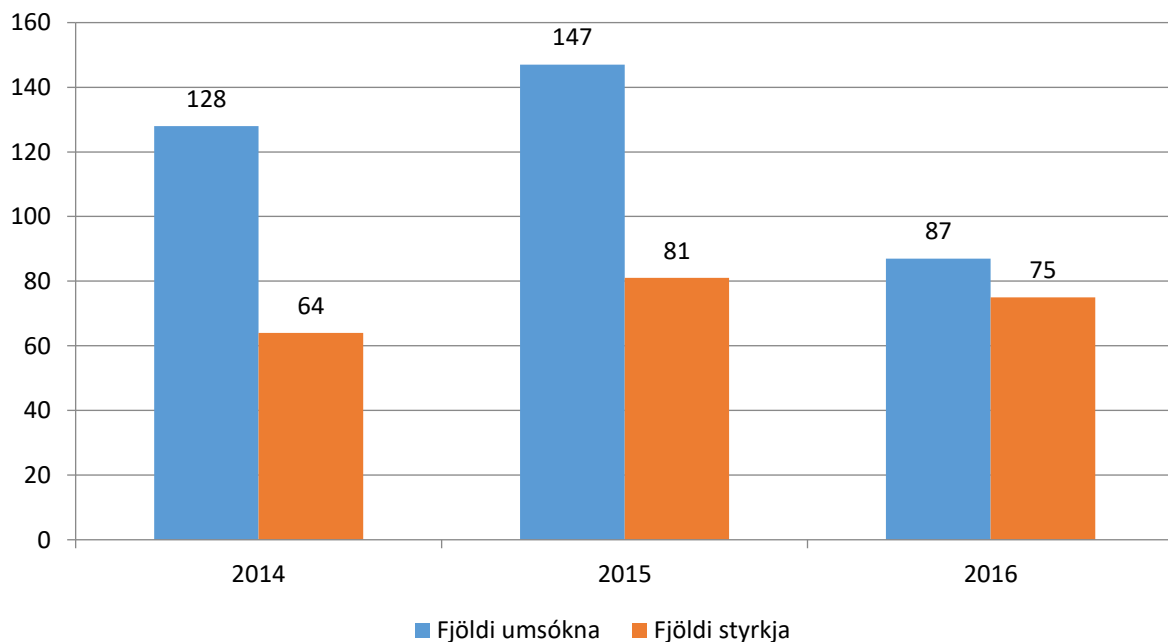

### Aðstoðarkennarastyrkir

Í samræmi við stefnu Háskóla Íslands var sett á fót styrkjakerfi aðstoðarkennara. Markmið styrkjanna er að gera meistara- og doktorsnemum kleift að annast hóflega kennslu á sama tíma og þeir vinna að rannsóknaverkefni sínu. Við fjármögnun styrkjanna er gert ráð fyrir sameiginlegri fjármögnun af kennslu- og rannsóknafjárveitingum. Alls voru veittir 20 styrkir á árinu samtals að upphæð um 36 m.kr.

**Mynd 17. Aðstoðarkennarastyrkir 2014–2017**



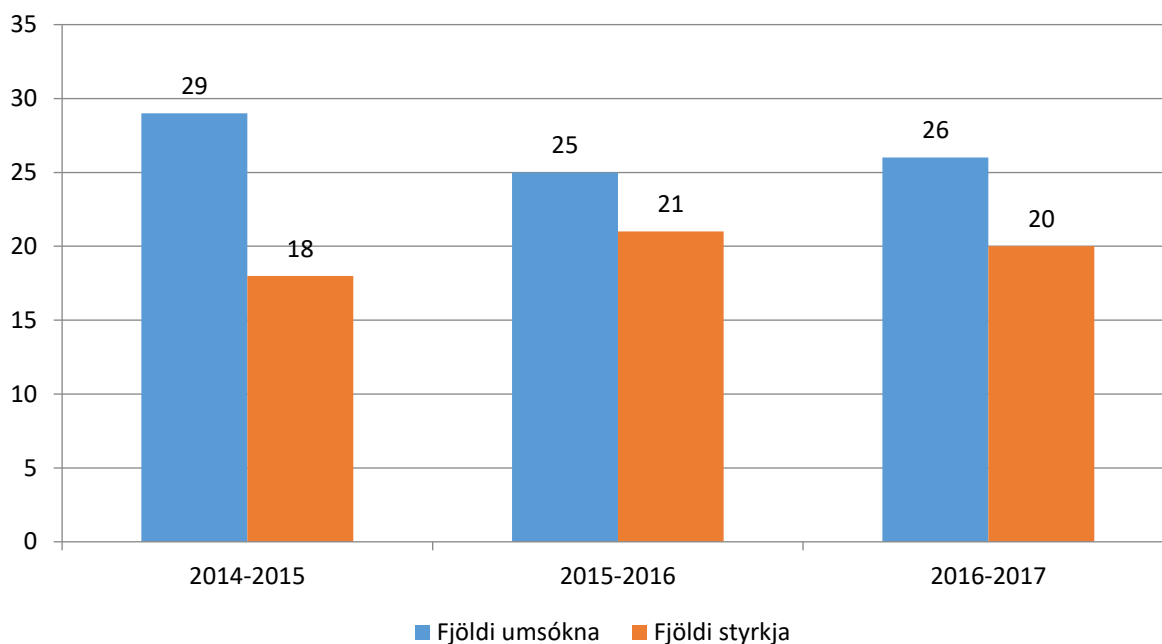

### Nýliðunarsjóður

Styrkir úr Nýliðunarsjóði Aldarafmælistjóðs eru styrkir ætlaðir nýdöktorum sem hafa lokið doktorsprófi á síðastliðnum fimm árum og eru veittir til allt að þriggja ára. Sérstök stjórn, skipuð af rektor, með fulltrúum allra fræðasviða, annast mat og forgangsroðun umsókna. Vegna skorts á fjármagni var ekki unnt að veita nýja styrki á árinu en en áfram voru greiddir styrkir til þeirra sem fengu úthlutað á tímabilinu 2013 til 2015.

### Aðstoðarmannasjóður

Markmið Aðstoðarmannasjóðs er að gera kennurum kleift að ráða sér stúdent eða nýbrautskráðan aðstoðarmann við rannsóknir og/eða kennslu og að aðstoðarmaðurinn öðlist þjálfun og færni í faglegum vinnubrögðum. Sjóðurinn veitir mjög hóflega styrki sem ætlaðir eru til greiða aðstoðarmanni laun á viðkomandi misseri. Frá árinu 2010 hafa fræðasviðin séð um að úthluta styrkjum úr sjóðnum.

### Ritaskrá Háskóla Íslands

Ritaskrá Háskóla Íslands tekur til rita sem samin eru af háskólakennurum, sérfræðingum og öðrum starfsmönnum háskólans og byggist hún á upplýsingum sem starfsmenn senda til vísinda- og nýsköpunarsviðs vegna framtals starfa. Skráin endurspeglar hversu gróskumikið og fjölbreytt starf er við Háskóla Íslands. Efni ritaskrárinnar er flokkað í samræmi við matsreglur, sbr. mynd 8 hér að ofan í kaflanum um ritvirkni.

### Þjónustuskrifstofa um sókn í samkeppnissjóði

Markmið þjónustuskrifstofu um sókn í samkeppnissjóði er að stuðla að sókn háskólafélks í erlenda samkeppnissjóði með kynningarstarfsemi innan skólans, tæknilegri aðstoð við umsóknir og uppgjör og umsjón með styrktum verkefnum. Mikilvægur liður í þessu efni er samræming verkefna og verkferla fræðasviða háskólans.

### Sjóðasókn

Ríkustu hagsmunir Háskóla Íslands hvað varðar sókn í samkeppnissjóði felast í rannsóknáætlun Evrópusambandsins. Við upphaf rannsóknáætlunar Evrópusambandsins um rannsóknir, Horizon 2020 (H2020), voru sett markmið um að efla sókn í erlenda sjóði enn frekar. Með stuðningi frá aldarafmælistjóði Háskóla Íslands var ákveðið að veita styrki til undirbúnings umsókna í erlenda sjóði og hefur það reynt vel sem hvatning, auk þess sem yfirsýn yfir erlendar umsóknir hefur batnað til

muna. Í árslok 2016 voru umsóknir í H2020 orðnar 185, 21 verkefni höfðu verið styrkt og fimm þeirra er stjórnað af vísindamönnum við Háskóla Íslands. Alls nema styrkir til Háskóla Íslands vegna þessara verkefna um 7,7 milljónum evra. Svör við öllum umsóknum hafa þó ekki borist enn. Þá hafa vísindamenn við Háskóla Íslands verið sérstaklega hvattir til að sækja um styrki frá evrópska rannsóknarráðinu (ERC) og er þeim veittur sérstakur styrkur og þjálfun til umsóknaskrifa. Erlendir sérfræðingar hafa haldið námskeið fyrir valda umsækjendur og auk þess aðstoðað við yfirlestur umsókna. Átakið mæltist vel fyrir. Árangurshlutfall er almennt mjög lágt en tveir ungir vísindamenn við HÍ fengu loforð um ERC styrki á árinu 2016.

Auk umsókna í H2020-áætlun Evrópusambandsins hefur sókn í aðrar Evrópuáætlanir og norræna sjóði einnig verið mikil og árangur góður.

### **Samstarf við fræðasvið og stjórnáslu**

Starfsfólk vísinda- og nýsköpunarsviðs stýrir samstarfi rannsóknastjóra á fræðasviðum skólans. Samstarfið gengur vel, fundir eru haldnir á tveggja vikna fresti, auk þess sem hópurinn fundar með stærri hópi sem í sitja rekstrarstjórar fræðasviða, fjármálastjóri HÍ, forstöðumenn skrifstofu alþjóðasamskipta, vísinda- og nýsköpunarsviðs, Miðstöðvar um framhaldsnám og fulltrúar frá Landspítala – háskólasjúkrahúsi. Aldarafmælistjóður hefur styrkt rannsóknastjóra fræðasviða til endurmenntunar og eru þeir hvattir til að sækja ráðstefnur og námskeið, jafnt innanlands sem utan, sem sérstaklega eru ætluð rannsóknastjórum og öðru starfsfólki sem aðstoðar vísindamenn við umsóknir og rekstur verkefna.

Í framhaldi af úttekt innri endurskoðanda HÍ á meðferð erlendra styrkja, skipaði rektor stafshóp um meðferð erlendra styrkja sem tekur til starfa í upphafi árs 2017. Í þeim hópi hefur eins og í öllu samstarfi undanfarin ár verður lögð mikil áhersla á gerð verkferla og gátlista sem tengjast umsóknum, undirritun og rekstri erlendra verkefna í því skyni að samræma vinnuaðferðir á öllum fræðasviðum við umsóknir í erlenda sjóði og umsjón með verkefnum. Tilgangur þessarar vinnu er sá að Háskóli Íslands er ein stofnun þegar kemur að sókn í rannsóknasjóði og því mikilvægt að samræma vinnubrögð.

### **Starfsmenn**

Fjórir starfsmenn sinna sjóðasókn og stuðningi við rekstur erlendra verkefna, tveir í fullu starfi en tveir að hluta. Einn starfsmaður er einnig fulltrúi Íslands í stjórn Marie Skłodovska Curie áætlunarinnar, en þar eru fjölmörg tækifæri fyrir vísindamenn háskólans.

## **Hagnýting rannsókna**

### **Hugverkanefnd**

Hugverkanefnd Háskóla Íslands og Landspítala var stofnuð árið 2002 en tók formlega til starfa árið 2003. Hugverkanefnd starfar á grundvelli erindisbréfs og starfsreglna sem samþykkt voru í febrúar 2013 af háskólaráði og forstjóra Landspítala, sbr. breytingar 2015.

Hlutverk nefndarinnar er að aðstoða starfsmenn við hagnýtingu rannsókna. Hagnýting getur verið fólgin í því að veitt sé nytjaleyfi á uppfinningu, hún seld, fyrirtæki sé stofnað í kringum hana eða farið sé í samstarf um hagnýtingu tiltekinna rannsókna.

Hugverkanefnd bærust fjögur ný erindi árið 2016. Þrjú erindi tengdust einkaleyfishæfum uppfinningum og eitt leyfissamningi á frumulínu sem var unnin af Tilraunastöð Háskóla Íslands í meinafræði að Keldum í samstarfi við Háskóla Íslands. Fallið var frá rétti til einnar uppfinningar í kjölfar nýnæmiskönnunar og var ein tilkynning um uppfinningu dregin til baka í samráði við erlenda samstarfsaðila. Undir lok árs öðlaðist Hugverkanefnd f.h. Háskóla Íslands rétt til einnar uppfinningar.

Á árinu 2016 hafði Hugverkanefnd aðkomu að sjö verkefnum er varða hagnýtingu uppfinninga, auk tveggja nýrra verkefna frá árinu 2016 sem ekki verða gerð frekari skil hér.

Verkefni Sveinbjörns Gizurarsonar, prófessors í Lyfjafræðideild, „frásogshvati“, en Háskóli Íslands og Sveinbjörn fá nú leyfistekjur af því einkaleyfi. Verkefnið er frá árinu 2007.

Verkefni Halldórs Þormars og samstarfsmanna hans, Hilmarssonar og Guðmundar Bergssonar, „monocaprin“. Verkefnið er frá árinu 2007.

Verkefni Sigríðar Suman, dósentis við Raunvísindadeild „meðferð gegn blásýrueitrun“. Verkefnið er frá árinu 2013.

Verkefni Egils Skúlasonar, lektors við Raunvísindadeild, „efnahvatar til að framleiða ammóníak“ frá árinu 2013.

Verkefni Sveinbjörns Gizurarsonar, prófessors í Lyfjafræðideild, og Stefáns Jóns Sigurðssonar, MS-nemanda, „stöðgandi lausnir fyrir prótín og peptíð“ frá árinu 2014.

Verkefni Kristjáns Leóssonar, vísindamanns hjá Raunvísindastofnun, á sviði örlojstækni sem unnið var í samstarfi við Harvard háskóla og barst nefndinni árið 2015.

Verkefni Sveins Ólafssonar, vísindamanns hjá Raunvísindastofnun, á sviði kjarnavísinda, barst nefndinni árið 2015.

Í öllum tilvikum er um að ræða einkaleyfishæfar uppfinningar og hafa umsóknir um einkaleyfi verið lagðar inn eða eru í vinnslu. Aðkoma hugverkanefndar að verkefnum er mismunandi eftir eðli og stöðu þeirra.

Hugverkanefnd hefur í starfi sínu komið að ákvörðun eignarhluta Háskóla Íslands og Landspítala í sprotafyrirtækjum stofnananna. Stofnuð voru tvö sprotafyrirtæki á árinu, Atmonia ehf. sem mun taka yfir þróun og hagnýtingu á verkefninu „efnahvatar til að framleiða ammóníak“ og Calor ehf. sem mun taka yfir þróun og hagnýtingu á „stöðgandi lausnir fyrir prótín og peptíð. Þar til viðbótar á Háskóli Íslands hlut í sprotafyrirtækjunum: Lifeind, Oxymap, Akthelia, Oculis, Lipid Pharmaceuticals, Risk, Þróunarfélagið Stika, Hugarheill, iMonIT, Marsýn, Fiix greining, Grein Research, Tamarar og Capretto.

Á árinu gaf Hugverkanefnd út „Handbók starfsmanna um tækniyfifærslu í Háskóla Íslands og Landspítala“. Handbókin er byggð á riti Michigan háskóla „Inventor’s Guide to Technology Transfer“ og er Hugverkanefnd afar þakklát Michigan háskóla fyrir góðfúslegt leyfi til að nýta efnid. Þá var útbúin síða á Uglunni um uppfinningar starfsmanna til að auðvelda starfsmönnum að finna heimasíðu Hugverkanefndar <http://hugverkanefnd.hi.is> og eyðublaðið „tilkynning um uppfinningu“ og hvort tveggja gert aðgengilegra á heimasíðu Hugverkanefndar Háskóla Íslands og Landspítala, <http://hugverkanefnd.hi.is>.

### **Sameiginleg skrifstofa tækniyfifærslu fyrir Ísland**

Með tækniyfifærslu er átt við þá starfsemi sem er nauðsynleg til að tengja vísindin við atvinnulífið og samfélagið. Ísland situr í toppsætum meðal þjóða hvað varðar gæði vísindastarfs og alþjóðlegt vísindasamstarf, en er eftirbátur annarra þjóða þegar kemur að hagnýtingu rannsókna, hugverkavernd og tengslum við atvinnulífið. Þetta kemur skýrt fram í erlendum úttektum sem gerðar voru m.a. á vegum Evrópusambandsins og OECD á vísinda- og nýsköpunarumhverfinu hérlendis og samanburði við önnur lönd. Ein megin örsökin er almennur skortur á skipulegu og faglegu tækniyfifærslustarfi meðal háskóla og rannsóknastofnana. Vísinda- og nýsköpunarsvið leiddi samstarfsverkefni allra háskóla og flestra rannsóknastofnana landsins sem miðar að því að bæta úr slægum árangri íslenska vísindasamfélagsins í tækniyfifærslu. Haldin var ráðstefna í Háskóla Íslands um tækniyfifærslu og voru erlendir sérfræðingar í tækniyfifærslu frá Háskólanum í Florida, Max Planck stofnuninni og BTO tækniyfifærslu skrifstofu Bergen aðalfyrirlesarar ráðstefnunnar sem menntamálaráðherra ávarpaði. Útbúin var vefsíða fyrir ráðstefnuna sem inniheldur fyrirlestra erlendu sérfræðinganna auk ýmiss fræðsluefnis og fréttu af verkefninu, sjá nánar

[www.ttoiceland.hi.is](http://www.ttoiceland.hi.is). Eftir fyrirlestrana var hópavinna þar sem fulltrúar stofnana og vísindasamfélagsins ræddu hver væri hin íslenska leið í tækniyfirfærslu. Verkefninu var framhaldið með fundum vinnuhóps fram eftir hausti sem komst að þeirri niðurstöðu að rétt væri að stofna sérstök félagsamtök allra aðila um verkefnið til að taka málið áfram fram að stofnun einnar tækniyfirfærsluskrifstofu sem sinnti öllum háskólum og flestum rannsóknastofnunum landsins. Í þessu felast einstök tækifæri til að vekja athygli og áhuga erlendra fjárfesta og fyrirtækja á uppfinningum íslenskra vísindamanna.

### **Hagnýtingarverðlaun Háskóla Íslands**

Hagnýtingarverðlaun Háskóla Íslands voru veitt í 19. sinn á árinu en markmið þeirra er að laða fram hagnýtanlegar hugmyndir frá starfsmönnum og nemendum Háskóla Íslands og tengdum stofnunum.

Að þessu sinni bárust 19 hugmyndir í samkeppnina frá flestum fræðasviðum skólans. Sérstök dómnefnd fór yfir hugmyndirnar en við mat á þeim horfði hún meðal annars til nýnæmis og frumleika, hversu fljótt væri unnt að hagnýta hugmyndirnar, hvort hagnýtingin styddi við stefnu og starfsemi Háskóla Íslands, hver ávinningur samfélagsins væri af hugmyndinni og hvernig verðlaunafé myndi nýtast við hagnýtingu verkefnisins.

Fyrstu verðlaun, að upphæð tvær milljónir króna, voru veitt til verkefnisins „Bólguhemjandi áhrif efnis upprunna úr sjávarlífveru“. Jóna Freysdóttir, prófessor við Læknadeild, leiðir verkefnið en að því koma einnig Ingibjörg Harðardóttir, prófessor við Læknadeild, Sesselja Ómarsdóttir, prófessor við Lyfjafræðideild, Xiaxia Di, doktorsnemi við sömu deild, og Jón Þórir Óskarsson, meistaranemi við Læknadeild. Um er að ræða einangrað efni sem er sérlega áhrifaríkt í að bæla bólguþvar og hefur því ekki áður verið lýst.

Önnur verðlaun, að upphæð ein milljón króna, komu í hlut aðstandenda verkefnisins „Huliðsheimar – gagnvirk upplifunarsýning um álfa, huldufólk og aðra vætti“. Fyrirtækið Jaðarmiðlun ehf. er á bak við verkefnið en að því standa Ólöf Magnúsdóttir, Svanhvít Tryggvadóttir, Sólrún Ingvadóttir og Kristín Mjöll Jakobsdóttir. Þær eru allar meistaranemar í hagnýtri menningarmiðlun við Sagnfræði- og heimspekideild Háskóla Íslands, með bakgrunn í þjóðfræði, félagsfræði og tónlist. Huliðsheimar byggist á fræðilegum rannsóknum á þjóðsögum um álfa, huldufólk og aðra vætti. Sögunum er gefið líf með aðstoð nýjustu tækni á sviði sýndarveruleika í sýningarrými þar sem skynfærunum er ögrað.

Þriðju verðlaun, að upphæð 500 þúsund krónur, voru veitt fyrir verkefnið „Augmented Interaction Room (AugIR)“. Að verkefninu standa Matthias Book, dósent við Iðnaðarverkfræði-, vélaverkfræði- og tölvunarfræðideild Háskóla Íslands, og Volker Gruhn, Simon Grapenthin, Markus Kleffmann og Erik Heibisch. Verkefnið snýst um að einfalda og auðvelda samstarf um þróun hugbúnaðar með hönnun á vinnuumhverfi og herbergi sem í eru gagnvirkar tússtöflur. Hver og ein þeirra býr yfir upplýsingum sem tengjast sínu sjónarhorni á hugbúnaðinn. Töflurnar eru svo allar tengdar saman og séu gerðar breytingar á einhverjum þáttum í einu sjónarhorni sést um leið hvaða áhrif þær hafa á önnur sjónarhorn á hinum töflunum. Með þessum hætti má greina snemma vandamál og ósamræmi sem annars væri hætt á að fólki sæist yfir.

Háskóli Íslands leggur aukna áherslu á nýsköpun og að rannsóknarniðurstöður nýtist samfélaginu sem best og víðast. Með hliðsjón af nýrri stefnu háskólans HÍ21 hefur Vísinda- og nýsköpunarsviði Háskóla Íslands verið falið að vinna að eflingu vitundar um mikilvægi nýsköpunar og frumkvöðlastarfsemi innan háskólasamfélagsins, jafnt í fræðasamfélaginu sem í kennslu. Þetta felur í sér að kanna möguleika á samþættingu nýsköpunarfræða í kennslu, eflingu samfélags frumkvöðla og nýsköpunarmenningu innan háskólans og auknu samstarfi og samtali við atvinnulífið, ennfremur að gera framlag Háskóla Íslands til þekkingarsamfélagsins og nýsköpunar sýnilegra.

## Rekstur og framkvæmdir

Framkvæmda- og tæknisvið hefur yfirumsjón með málefnum er lúta að skipulagi háskólasvæðisins, rekstri bygginga Háskóla Íslands og byggingarframkvæmdum á hans vegum. Umhverfisstjórnun skipar æ stærri sess í starfsemi sviðsins.

Helstu samstarfsaðilar sviðsins utan háskólans eru mennta- og menningarmálaráðuneytið, fjármála- og efnahagsráðuneytið, Framkvæmdasýsla ríkisins, Ríkiskaup og Reykjavíkurborg.

Sviðsstjóri er Guðmundur R. Jónsson og skrifstofustjóri er Sigurlaug I. Lövdahl.

## Styrktarsjóðir Háskóla Íslands

Í vörslu Styrktarsjóða Háskóla Íslands eru fimmtíu og fimm sjóðir og gjafir sem borist hafa háskólanum allt frá stofnun hans. Hluti sjóðanna starfar eftir staðfestri skipulagsskrá þar sem kveðið er á um hvernig styrkjum skuli úthlutað til ýmissa verkefna nemenda, kennara eða vísindamanna. Fjárreiður Styrktarsjóðanna eru aðskildar frá fjárreiðum skólans.

Bókhald sjóðanna er sjálfstætt og lýtur endurskoðun löggilts endurskoðanda og Ríkisendurskoðunar. Endurskoðandi sjóðanna er endurskoðunarfyrirtækið PwC og fyrir hönd þess Ljósbrá Baldursdóttir, löggiltur endurskoðandi. PwC hefur jafnframt séð um bókhald sjóðanna frá árinu 2008.

Starfsemi Styrktarsjóða Háskóla Íslands heyrir nú undir fjármál og rekstur í miðlægri stjórnarsýslu Háskóla Íslands og hefur gert það frá því í ársbyrjun 2012 en hún tilheyrði áður markaðs- og samskiptasviði skólans. Með umsjón Styrktarsjóðanna fer Helga Brá Árnadóttir, verkefnisstjóri styrktarsjóða og hollvina Háskóla Íslands.

Jenný Bára Jensdóttir, fjármálastjóri Háskóla Íslands, hefur komið til liðs við Helgu Brá við fjárumssýslu sjóðanna frá því að hún tók við starfi sínu í ágúst 2012. Jenný Bára fer einnig með prókúru sjóðanna.

Stjórnarmenn Styrktarsjóða Háskóla Íslands eru Gylfi Magnússon, dósent í Viðskiptafræðideild, sem jafnframt er formaður stjórnar, Ása Ólafsdóttir, lektor í Lagadeild, og Jóhann Ómarsson, viðskiptafræðingur. Varamaður er Sigurður Jóhannesson, aðjunkt og sérfræðingur við Hagfræðistofnun. Stjórnin var skipuð árið 2014. Skipunartími stjórnar er þrjú ár og rennur út 31. desember 2016.

## Opinn háskóli

### Háskóli unga fólksins

Háskóli unga fólksins fór fram í júní að vanda. Hlaut hann Fræðslu- og vísindaviðurkenningu Siðmenntar 2016 þetta árið og var viðurkenningin veitt við hátíðlega athöfn í Hátíðarsal Háskóla Íslands. Skólinn hefur verið haldinn síðan 2004 og gefst nemendum kostur á að velja á milli rúmlega 50 spennandi námskeiða í stundatöflu sína fyrir vikuna. Vikunni lauk að vanda með glæsilegri lokahátíð og vísindaveislu.

### Háskóladagurinn

Háskóladagurinn var að vanda á vormisseri þá var Háskóli Íslands með opið hús, líkt og aðrir háskólar í landinu. Í Háskóla Íslands voru í boði ótal viðburðir, kynningar og uppákomur sem sýndu vísindin í litríku og lifandi ljósi. Ekki síst gátu gestir kynnt sér fjölbreytt námsframboð háskólans, bæði grunn- og framhaldsnám, starfsemi og þjónustu, skoðað 60 rannsóknastofur, tæki, búnað og húsakynni. Námskynningarnar fóru fram í Aðalbyggingu, þar sem Hugvísindasvið kynnti sitt nám, á Háskólatorgi, þar sem Félagsvísindasvið, Heilbrigðisvísindasvið og Menntavísindasvið voru til húsa með sínar kynningar, og í Öskju, þar sem Verkfræði- og náttúruvísindasvið sýndi það sem þar er hægt að nema. Alls staðar voru, auk kynninganna, fjölmargir dagskrárliðir til skemmtunar og fróðleiks. Í Háskólabíói kynntu einnig hinir opinberu háskólarnir þrír, Háskólinn á Akureyri, Hólaskóli – Háskólinn á Hólum og Landbúnaðarháskóli Íslands, nám sitt og þar var einnig kynnt samstarf og sameiginlegt námsframboð opinberu háskólanna. Auk þess voru Listaháskóli Íslands, Keilir og norrænir háskólar með kynningu á sínu námi í Háskólabíói.

## Vísindavaka

Hin árlega Vísindavaka var haldin í september í Háskólabíói á vegum Rannís. Þar gafst almenningi kostur á að hitta vísindamenn sem stunda rannsóknir í ýmsum greinum og kynnst viðfangsefnum þeirra. Fulltrúar Háskóla Íslands á Vísindavöku voru hryggjarstykkið í vökunni, sem áður, frá öllum fræðasviðum skólans, rannsókn- og fræðasetrum vítt og breitt um landið og ýmsum stofnunum skólans. Vísindasmiðja Háskóla Íslands, sem hugsuð er fyrir ungu kynslóðina, var einnig opin á Vísindavökunni en hún er til húsa í Háskólabíói.

## Háskólalestin

Háskólalestin, sem ýtt var úr vör í fyrsta sinn á afmælisárinu, 2011, hélt ferð sinni áfram um landið á árinu. Heimsóknir Háskólalestarinnar voru skipulagðar í samstarfi við Rannsóknasetur Háskóla Íslands á landsbyggðinni en þátttakendur voru einnig grunnskólar, sveitarfélög og fleiri. Í lestinum var boðið upp á vísindaleiki, léttu en markvissa kennslu, fjör og gríðarlega fjölbreytt fræði sem oft voru sniðin að sérkennum þess staðar sem var heimsóttur. Heimsókn Háskólalestarinnar á hvern áfangastað stóð yfirleitt í tvo daga. Þann fyrri sóttu grunnskólanemar margvísleg námskeið í anda Háskóla unga fólksins sem getið hefur sér gott orð fyrir vísindamiðlun til barna. Í kennslunni var áhersla m.a. lögð á nýsköpun og á mikilvægi rannsókna fyrir íslenskt samfélag. Í brennipunkti voru afar fjölbreytt fræði sem tengdust öllum fræðasviðum Háskóla Íslands. Síðari dagurinn var síðan helgaður afar fjölbreyttri vísindaskemmtun sem var opin öllum almenningi á staðnum og öllum aldurshópum. Segja má að lestin hafi vakið feiknarlega athygli heimamanna hvarvetna þar sem hún kom við.

## Annað

### Háskólahlaupið

Hið árlega Háskólahlaup fór fram í björtu en svölu veðri miðvikudaginn 27. apríl. Hlaupið var opið starfsfólki, stúdentum og velunnurum skólans og gátu þátttakendur valið á milli tveggja vegalengda, 3 km og 7 km.



# Fræðasvið



# Félagsvísindasvið

## Almennt yfirlit og stjórn

Á Félagsvísindasviði eru sex deildir: Félags- og mannvísindadeild, Félagsráðgjafardeild, Hagfræðideild, Lagadeild, Stjórn málafræðideild og Viðskiptafræðideild.

Daði Már Kristófersson var áfram forseti Félagsvísindasviðs. Deildarforsetar mynda stjórn fræðasviðsins ásamt forseta og þeir voru:

Guðbjörg Vilhjálmisdóttir var forseti Félags- og mannvísindadeildar,

Sigurveig H. Sigurðardóttir var forseti Félagsráðgjafardeildar,

Ásgeir Jónsson var forseti Hagfræðideildar,

Aðalheiður Jóhannsdóttir var forseti Lagadeildar,

Baldur Þórhallsson var forseti Stjórn málafræðideildar,

Ingi Rúnar Eðvarðsson var forseti Viðskiptafræðideildar.

## Starfsfólk og stjórnýsla

Skrifstofa Félagsvísindasviðs veitir nemendum og kennurum alla almenna þjónustu og starfsfólk skrifstofunnar sér einnig um margvísleg verkefni fyrir hönd sviðsins, s.s. fjármál, kennslumál, þjónustu við nemendur, markaðs- og kynningarmál, umsjón með upplýsingatæknimálum, starfsmannamál, þjónustu við rannsóknir kennara og skjalavistun. Á skrifstofu sviðsins störfuðu, auk forseta, Sigurbjörg Aðalsteinsdóttir rekstrarstjóri, Aðalbjörg Lúthersdóttir fjármálastjóri, Ásdís Magnúsdóttir, verkefnisstjóri og skjalavörður, Guðrún Alda Elísdóttir mannauðsstjóri, Kolbrún Eggertsdóttir kennslustjóri, Ragnheiður Hulda Proppé, rannsóknastjóri og Sif Sigfúsdóttir markaðs- og vefstjóri.

Á skrifstofunni störfuðu einnig deildarstjórar og verkefnastjórar sem sáu um nærþjónustu við deildir sviðsins (sjá nánar umfjöllun um deildir).

Haldnir voru reglubundnir starfsmannafundir, auk vikulegra samráðsfunda rekstrarstjóra með deildarstjórum. Forseti hélt einnig upplýsingafundi með starfsfólki á skrifstofu sviðsins og sendi upplýsingapistla til allra starfsmanna sviðsins vikulega.

## Stefna og starfsumhverfi

Áfram var unnið var að bættu starfsumhverfi og ýmsum umbótaverkefnum og m.a. voru samþykktir verkferlar og gerðir nokkrir samningar vegna vinnu starfsmanna eftir að formlegu starfi lýkur. Gerð var heildstæð fræðsluáætlun fyrir starfsmenn sviðsins.

Jafnframt úthlutaði sviðið tvisvar úr Aðstoðarmannasjóði (en úthlutanir eru á vegum fræðasviða skólans síðan 2010) og fór meginhluti úthlutananna til ráðningar aðstoðarmanna við rannsóknir kennara.

## Upplýsingaborð í Gimli

Félagsvísindasvið sá um rekstur upplýsinga- og þjónustuborðs í Gimli fyrir sviðið og var þar einnig veitt þjónusta fyrir Hugvísindasvið og Sálfræðideild Heilbrigðisvísindasviðs. Þar fá nemendur svör við almennum fyrirspurnum er varða námið. Jafnframt fer þar fram öll umsýsla verkefna, skil til kennara og afhending til nemenda. Auk þess eru þar pósthólf kennara og annarra starfsmanna.

## Þing Félagsvísindasviðs

Ellefta og tólfta þing Félagsvísindasviðs voru haldin í mars og nóvember. Daði Már Kristófersson, forseti Félagsvísindasviðs, setti þau og fór yfir dagskrá þeirra og hlutverk. Að því loknu fór hann yfir það sem efst var á baugi í starfi sviðsins og skólans. Að lokinni dagskrá fagnaði starfsfólk Félagsvísindasviðs á Litla torgi.

### **Nefndir og stjórnir**

Fulltrúar Félagsvísindasviðs í stjórnnum og nefndum:

Jóhanna Gunnlaugsdóttir, prófessor í Félags- og mannvísindadeild, átti sæti í stjórnarnefnd Þjóðskjalasafns Íslands fyrir hönd sviðsins.

Stefán Hrafn Jónsson, dósent við Félags- og mannvísindadeild, sat í háskólaráði sem fulltrúi háskólasamfélagsins.

Trausti Fannar Valsson, lektor við Lagadeild, var formaður kærunefndar háskólans í málefnum nemenda.

Aðalbjörg Lúthersdóttir fjármálastjóri var formaður starfshóps háskólans um kynjaða fjárlagagerð. Auk þess var hún fulltrúi sviðsins í jafnréttisnefnd Háskóla Íslands.

Inga Jóna Jónsdóttir, dósent í Viðskiptafræðideild, sat í námsstjórn fyrir menntun framhaldsskólakennara fyrir hönd sviðsins.

Sigurbjörg Sigurgeirsdóttur, lektor í Stjórn málafræðideild, sat í stjórn Nýliðunarsjóðs Háskóla Íslands fyrir hönd sviðsins.

Hafsteinn Þór Hauksson, dósent við Lagadeild, var í vísindasiðanefnd háskólans fyrir hönd sviðsins og Jónína Einarisdóttir, prófessor við Félags- og mannvísindadeild, var tilnefnd af rektor í vísindasiðanefndina og var varaformaður hennar.

Terry A. Gunnell, prófessor í Félags- og mannvísindadeild, sat í stjórn Stofnunar Árna Magnússonar fyrir hönd sviðsins.

Aðalheiður Jóhannsdóttir, prófessor í Lagadeild, var í stjórn Stofnunar Sæmundar fróða fyrir hönd sviðsins.

Runólfur Smári Steinþórsson, prófessor í Viðskiptafræðideild, sat í stjórn Reiknistofnunar Háskóla Íslands fyrir hönd sviðsins.

Silja Bára Ómarsdóttir, aðjunkt við Stjórn málafræðideild, sat fyrir hönd sviðsins í kennslumálanefnd Háskóla Íslands.

Ólafur Þ. Harðarson prófessor og Silja Bára Ómarsdóttir aðjunkt, bæði við Stjórn málafræðideild, sátu í stjórn Alþjóðamálastofnunar fyrir hönd sviðsins og var Ólafur formaður stjórnar.

Tinna Laufey Ásgeirsdóttir, prófessor í Hagfræðideild, sat fyrir hönd sviðsins í gæðanefnd Háskóla Íslands.

Björg Thorarensen, prófessor í Lagadeild, átti sæti fyrir hönd sviðsins í framgangsnefnd Háskóla Íslands.

Hanna Björg Sigurjónsdóttir, dósent í fötlunarfræðum í Félags- og mannvísindadeild, átti sæti í ráði Háskóla Íslands um málefni fatlaðs fólks.

Björg Thorarensen, prófessor í Lagadeild, átti sæti í heiðursdoktoranefnd Háskóla Íslands.

Guðbjörg Linda Rafnsdóttir, prófessor í Félags- og mannvísindadeild, átti sæti í vísindanefnd Háskóla Íslands.

Eftirtaldir áttu sæti í dóm- og framgangsnefnd Félagsvísindasviðs: Jón Gunnar Bernburg, prófessor við Félags- og mannvísindadeild, og Guðrún Rósa Þórsteinsdóttir, forstöðumaður Rannsóknastofnunar Háskólans á Akureyri.

Jafnréttisnefnd Félagsvísindasviðs var skipuð eftirtöldum:

Aðalbjörg Lúthersdóttir, fjármálastjóri sviðsins, forkona

Gyða Margrét Pétursdóttir, fulltrúi Stjórn málafræðideildar

Sigurjón B. Hafsteinsson, varaformaður, fulltrúi Félags- og mannvísindadeildar

Þóra Christiansen, fulltrúi Viðskiptafræðideildar,

Guðbjörg Ottósdóttir, fulltrúi Félagsráðgjafardeildar,

Helgi Áss Grétarsson, fulltrúi Lagadeildar

Ragnar Karlsson, fulltrúi Stjórn málafræðideildar

Sif Sigfúsdóttir, markaðs- og vefstjóri sviðsins,

Hallfríður Þórarinsdóttir, forstöðumaður Miðstöðvar margbreytileika- og kynjarannsóknar

Kennslunefnd Félagsvísindasviðs var skipuð eftirtöldum:

Sif Einarsdóttir, fulltrúi Félags- og mannvísindadeildar

Kristjana Stella Blöndal, fulltrúi Félags- og mannvísindadeildar

Silja Bára Ómarsdóttir, fulltrúi Stjórn málafræðideildar,

Hersir Sigurgeirsson, fulltrúi Viðskiptafræðideildar, formaður

Hervör Alma Árnadóttir, fulltrúi Félagsráðgjafardeildar.

Trausti Fannar Valsson, fulltrúi Lagadeildar,

Ragnar Árnason, fulltrúi Hagfræðideildar,

Kolbrún Eggertsdóttir kennslustjóri sviðsins starfaði með nefndinni.

Vísindanefnd Félagsvísindasviðs var skipuð eftirtöldum:

Ingi Rúnar Eðvarðsson, fulltrúi Viðskiptafræðideildar

Tinna Laufey Ásgeirsdóttir, fulltrúi Hagfræðideildar, formaður

Terry Gunnell, fulltrúi Félags- og mannvísindadeildar,

Guðný B. Eydal, fulltrúi Félagsráðgjafardeildar,

Eiríkur Jónsson, fulltrúi Lagadeildar,

Hulda Þórisdóttir, fulltrúi Stjórn málafræðideildar,

Ása Guðný Ásgeirsdóttir, fulltrúi nemenda.

Kolbrún Eggertsdóttir kennslustjóri sviðsins starfaði með nefndinni.

Fulltrúar Félagsvísindasviðs á háskólaþingi voru eftirtaldir:

Gylfi Dalmann, Aðalsteinsson, Viðskiptafræðideild,

Sigríður Dúna Kristmundsdóttir, Félags- og mannvísindadeild,

Björg Thorarensen, Lagadeild,

Hulda Þórisdóttir, Stjórn málafræðideild,

Hervör Alma Árnadóttir, Félagsráðgjafardeild,

Ásgeir Jónsson, Hagfræðideild.

Auk þeirra á forseti sviðsins sæti á háskólaþingi, sem og forsetar deilda.

#### **Kennslumál**

Unnið var áfram eftir framkvæmdaáætlun um kennslustefnu sem samþykkt var árið 2012. Á árinu var haldið áfram að vinna að samræmingu og samstarfi um aðferðafræðikennslu.

Skipulag móttöku nýnema var á árinu komið í gott horf en enn frekar var unnið að því að samræma og aðlaga viðburði sem skipulagðir eru miðlægt við háskólann viðburðum Félagsvísindasviðs. Unnið var áfram að innleiðingu mentorakerfis fyrir nýnema í öllum deildum á sviðinu.

#### **Húsnæðismál**

Félagsvísindasvið hefur nú fengið framtíðarhúsnæði í þremur samtengdum byggingum, Odda, Gimli og Lögbergi, sem einnig tengjast Háskólatorgi. Skrifstofur Félagsvísindasviðs og deilda þess eru allar á neðstu hæðinni í Gimli. Kennarar Lagadeildar hafa aðsetur í Lögbergi, Viðskiptafræðideildar í Gimli, Félagsráðgjafardeildar, Hagfræðideildar og Stjórn málafræðideildar í Odda, en kennarar Félags- og mannvísindadeildar eru bæði til húsa í Gimli og Odda. Í öllum þremur byggingunum er jafnframt aðstaða fyrir rannsóknastofnanir á Félagsvísindasviði og vinnuáðstaða fyrir stundakennara, doktorsnema, meistaranema og grunnnema. Heilbrigðisvísindasvið, Hugvísindasvið, og þverfræðilegar rannsóknastofnanir nýta til bráðabirgða hluta húsnæðisins í Gimli og Odda. Félagsvísindasvið á þannig góða vaxtarmöguleika á næstu árum í byggingunum þremur, þegar starfsemi annarra sviða flyst í aðrar byggingar á háskólasvæðinu.

#### **Markaðs- og kynningarmál**

Í janúar hélt Félagsvísindasvið móttöku fyrir nýnema en margar deildir sviðsins taka á móti nýnemum á vormisseri. Í janúar fór fram Erasmus-kynning fyrir nemendum sviðsins.

Í janúar og febrúar fóru fram myndatökur af nemendum fyrir bæklinga og auglýsingaefni.

Þann 11. febrúar voru haldnir framadagar við háskólann þar sem Félagsvísindasvið tók þátt í að kynna skólann sem vinnustað.

Þann 27. febrúar var háskóladagurinn haldinn þar sem öll svið skólans komu saman og kynntu námsframboð sitt í helstu byggingum skólans. Félagsvísindasvið var með aðstöðu á Háskólatorgi.

Í mars fór fram kynning á Háskóla Íslands um allt land. Félagsvísindasvið tók þátt í kynningum á Selfossi, Akureyri, Egilsstöðum og Ísafirði. Þá var einnig tekið upp kynningarmyndband fyrir nám í félagsfræði og mannfræði. Félagsvísindasvið var enn fremur kynnt í Menntaskólanum í Reykjavík, Verslunarskóla Íslands, Menntaskólanum við Hamrahlíð og Borgarholtsskóla á sama tíma.

Í mars voru námsleiðir á Félagsvísindasviði kynntar á Ísafirði, Akureyri, Egilsstöðum og Selfossi.

Í júní tóku kennarar og starfsmenn á Félagsvísindasviði þátt í Háskóla unga fólksins. Nemendur í Háskóla unga fólksins geta valið milli fjölmargra námskeiða og raða sjálfir saman stundatöflu sinni.

Í ágúst hélt sviðið móttöku fyrir framhaldsnema og grunnnema í Háskólabíói og síðan var móttaka fyrir þá í deildum sviðsins.

Í ágúst hélt sviðið móttöku fyrir erlenda nemendur sviðsins í kjölfar almennrar móttöku alþjóðaskrifstofu fyrir alla nemendur háskólans.

Í október var ráðstefnan Þjóðarspeggillinn – Rannsóknir í félagsvísindum haldinn í 16. sinn.

### Skipurit Félagsvísindasviðs og stofnana þess

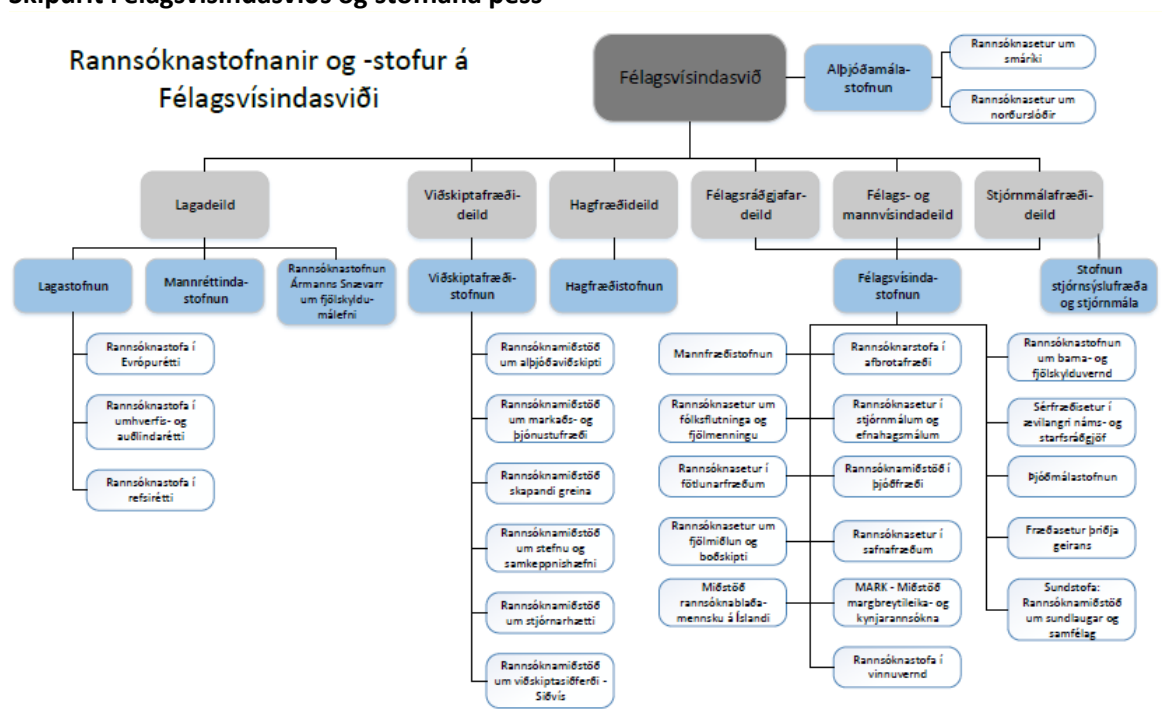

## Félags- og mannvísindadeild

### Almennt yfirlit og stjórn

Stjórn Félags- og mannvísindadeildar var í höndum deildarforseta, deildarráðs og deildarfundar. Guðbjörg Vilhjálmisdóttir var deildarforseti og Hanna Björg Sigurjónsdóttir var varaforseti.

Félags- og mannvísindadeild skiptist í sex námsbrautir í lok ársins 2015, námsbraut í félagsfræði, námsbraut í fötlunarfræði, námsbraut í mannfræði, námsbraut í náms- og starfsráðgjöf, námsbraut í

upplýsingafræði og námsbraut í þjóðfræði og safnafræði. Formenn námsbrauta eiga sæti í deildarráði ásamt deildarforseta og varadeildarforseta.

Vísindanefnd deildarinnar skipuðu:

Ágústa Pálsdóttir, prófessor í upplýsingafræði,

Sif Einarsdóttir, prófessor í náms- og starfsráðgjöf,

Unnur Dís Skaptadóttir, prófessor í mannfræði og formaður nefndarinnar,

Valdimar Tryggvi Hafstein, dósent í þjóðfræði,

Viðar Halldórsson, lektor í félagsfræði.

Fulltrúi deildarinnar í kennslunefnd fræðasviðsins var Kristjana Stella Blöndal, dósent í náms- og starfsráðgjöf.

Fulltrúi deildarinnar í jafnréttisnefnd fræðasviðsins var Sigurjón B. Hafsteinsson, dósent í safnafræði. Hann var jafnframt varaformaður.

Fulltrúi deildarinnar í vísindanefnd fræðasviðsins er Unnur Dís Skaptadóttir, prófessor í mannfræði.

### **Starfsfólk**

Í lok ársins 2016 voru fastráðnir kennarar alls 31 sem skiptust þannig: 20 prófessorar, fimm dósentar og sex lektorar. Fjórir aðjunktur voru í 49% starfi og einn í minna starfshlutfalli. Í hópi fastráðinna kennara voru 15 konur og 16 karlar. Auk fastráðinna kennara kenndu fjölmargir gesta- og stundakennarar við deildina.

Þrjú verkefnisstjórar, auk deildarstjóra, starfa á skrifstofu deildarinnar, í samtals 3,55 stöðugildum.

### **Nám og kennsla**

Í lok ársins stunduðu rúmlega 1.000 nemar nám í deildinni.

#### **Grunnnám**

Í námsbrautum Félags- og mannvísindadeildar var boðið upp á fjölbreytt grunnám sem lýkur með BA-prófi. Til BA-prófs voru kenndar eftirfarandi námsgreinar: Félagsfræði, mannfræði og þjóðfræði. Hægt var að taka 120e í aðalgrein og 60e í aukagrein innan og utan deildar. Auk framangreindra námsgreina voru atvinnulífsfræði, fjölmiðlafræði, líffræðileg mannfræði og safnafræði kenndar sem aukagreinar.

#### **Framhaldsnám**

Fjölbreytt framhaldsnám var í boði við deildina, rannsóknatengt og starfsmiðað. Boðið var upp á diplómanám á meistarastigi í eftirfarandi námsgreinum: afbrotufræði, atvinnulífsfræði, fjölmiðlafræði, fötlunarfræði, hnattrænum tengslum, rannsóknaraðferðum félagsvísinda, safnafræði, þróunarfræði og upplýsingafræði. Í meistaranámi er bæði boðið upp á hefðbundin námskeið og einstaklingsmiðuð námskeið, s.s. lesnámskeið. Boðið er upp á meistaranám (120e) í aðferðafræði, félagsfræði, fötlunarfræði, hnattrænum tengslum, mannfræði, náms- og starfsráðgjöf, norrænni trú, safnafræði, upplýsingafræði, þjóðfræði og þróunarfræði. Doktorsnám er hægt að stunda í öllum námsgreinum deildarinnar. Tæplega 60 doktorsnemar voru skráðir í nám við deildina.

#### **Fjarnám**

Boðið var upp á öflugt fjarnám í deildinni. Allt nám í mannfræði, hnattrænum tengslum, þróunarfræði, safnafræði og þjóðfræði mátti taka sem fjarnám. Aðrar námsbrautir bjóða einstök námskeið í fjarnámi.

### **Kynningarmál**

Deildin tók þátt í árlegri námskynningu Háskóla Íslands, háskóladeginum, í febrúar ásamt öðrum deildum fræðasviðsins. Flestar námsbrautirnar endurgerðu kynningarbæklinga sína á árinu. Unnið var markvisst að endurskoðun og uppfærslu heimasíðu deildarinnar á árinu.

### **Rannsóknir og alþjóðasamskipti**

Kennarar við deildina reka öflugt rannsóknastarf, bæði sem einyrkjar og í samstarfi við aðra aðila, innlenda sem erlenda. Mörg þessara rannsóknaverkefna hafa hlotið styrki, bæði erlenda og innlenda.

Í tengslum við rannsóknir sínar reka fjölmargir rannsóknasetur/-stofur sem heyra undir Félagsvísindastofnun. Félags- og mannvísindadeild er ein af þremur deildum fræðasviðsins sem á aðild að Félagsvísindastofnun.

Deildin hélt sitt árlega málþing í apríl undir yfirskriftinni „Hrunið – hvað gerðist svo? Sýn félags- og mannvísinda“. Þar kynntu fræðimenn við deildina rannsóknir á fjölbreyttum hliðum hrunsins árið 2008.

### **Námsbraut í félagsfræði**

Helstu rannsóknasvið námsbrautar í félagsfræði eru m.a. atvinnulífsfræði, afbrotufræði, birtingarmyndir valds, frávíkshæðun, fátækt, félagsleg lagskipting, félagslegt hlutverk fjölmiðla, kynjafraði, lífskjör og lífshættir, lýðheilsa, margbreytileiki, námsárangur, neysla, ofbeldi, staða eldra fólks, ungt fólk, vinnuskipulag og vinnutengd líðan, vinnumarkaður, þróun velferðar og þjóðfélagsbreytingar.

Um haustið var Arnar Eggert Thoroddsen ráðinn inn sem umsjónarmaður Fjölmiðlafræði sem aukagreinar.

Kennarar tóku þátt í margvíslegum samstarfsverkefnum, bæði innlendum og erlendum.

### **Námsbraut í fötlunarfræði**

Helstu rannsóknasvið námsbrautar í fötlunarfræði varða mannréttindi, menningu, börn og ungmenni, fjölskyldur, sjálfstætt líf og notendastýrða persónulega aðstoð, valdatengsl, kynferði, ofbeldi, fjölmenningu, atvinnumál, aðgengi og algilda hönnun. Áhersla er á þverfræðilega nálgun í rannsóknum.

Kennarar námsbrautarinnar tóku þátt í fjölmörgum alþjóðlegum og innlendum samstarfsverkefnum. Námsbrautin er í samstarfi við nokkra erlenda háskóla um nemenda- og kennaraskipti.

### **Námsbraut í mannfræði**

Helstu rannsóknasvið námsbrautar í mannfræði tengjast hnattvæðingu, fjölmennningarlegum samfélögum, hugmyndum um kynþætti og þjóðerni, mannfræði stjórnmála, kynjamannfræði, fjölskyldutengslum og börnum, mannfræði skynjunar, efnismenningar og lista, vistfræðilegri mannfræði, heilsumannfræði, líffræðilegri mannfræði og alþjóðlegri þróunarsamvinnu. Rannsóknir snúa aðallega að Íslandi, Afríku, norðurslóðum og Eyjaálfu.

## Námsbraut í náms- og starfsráðgjöf

Helstu rannsóknaverkefni námsbrautar í náms- og starfsráðgjöf beindust að starfsáhuga og persónuleikapróun, námsferli og námsgengi ungmenna og samanburði á skólakerfum, lífshönnun (life design) unglunga, félagslegum áhrifum á starfsferil út frá ólíkum kenningum og greiningu á starfshyggjuviðtölum (career construction interviews).

Kennarar við námsbrautina tóku þátt í margvíslegum samstarfsverkefnum, bæði innlendum og erlendum. Námsbrautin er þátttakandi í samstarfsneti háskóla á Norðurlöndunum um nám í náms- og starfsráðgjöf.

## Námsbraut í upplýsingafræði

Helstu rannsóknasvið námsbrautar í upplýsingafræði voru á árinu þróun í upplýsingahegðun, rafræn miðlun upplýsinga og þekkingar, hindranir við öflun og miðlun upplýsinga, upplýsingalæsi, upplýsingafræði og heilsuefling, upplýsingahegðun eldri borgara, stuðningur aðstandenda við upplýsingahegðun eldri borgara, upplýsingahegðun aðstandenda fólks með heilabilun, upplýsinga- og skjalastjórn, rafræn skjalastjórnarkerfi, gæðastjórnun, þekkingarstjórnun, rafræn samskipti, flokkunarvísindi og flokkunarkenningar.

Kennarar tóku þátt í margvíslegum samstarfsverkefnum, bæði innlendum og erlendum.

Námsbrautin er þátttakandi í NORSLIS (Nordic Research School in Information Studies), sem er samstarfsnet um doktorsnám í greininni við háskóla á Norðurlöndunum og í Eyrstrasaltsríkjum.

## Námsbraut í þjóðfræði og safnafræði

Helstu rannsóknasvið námsbrautar í þjóðfræði og safnafræði eru hversdagsmenning, þjóðfræði samtímans, menningararfur, menningarpólítík, höfundarréttur á höfundarlausu efni, leiklist, sviðslistafræði, þjóðsagnir, norræn trú, hátíðir, söfn, samfélag og safnkenningar, fjölmiðlun frumbyggja, dauðinn, sjónræn menning og sjónrænar kenningar.

# Félagsráðgjafardeild

### Almennt yfirlit og stjórn

Stjórn deildarinnar var í höndum deildarforseta og deildarfundar. Á árinu gegndi Sigurveig H. Sigurðardóttir dósent starfi deildarforseta og Steinunn Hrafnadóttir dósent starfi varadeildarforseta.

Haldnir voru sjö deildarráðsfundir á árinu og sex deildarfundir.

Félagsráðgjafardeild átti aðila í eftirfarandi nefndum, til viðbótar við nefndir Félagsvísindasviðs: stjórn Félagsráðgjafafélags Íslands og sérfræðinefnd og matsnefnd um sérfræðileyfi í félagsráðgjöf (sem báðar starfa skv. reglugerð um sérfræðileyfi í félagsráðgjöf nr. 555/1999).

### Starfsmenn

Við lok ársins störfuðu einn prófessor, þrjú dósentar og átta lektorar við deildina í alls 10,6 stöðugildum, auk átta aðjunta í hlutastarfi í samtals 2,0 stöðugildum. Á skrifstofu deildarinnar störfuðu deildarstjóri og tveir verkefnisstjórar í alls rúmlega tveimur og hálfu stöðugildi. Auk þessa störfuðu við deildina fjölmargir stunda- og starfsþjálfunarkennarar.

### Nám og kennsla



Við Félagsráðgjafardeild voru í boði eftirfarandi námsleiðir á árinu: félagsráðgjöf til BA-prófs, félagsráðgjöf til starfsréttinda til MA-prófs, félagsráðgjöf til MA-prófs, fjölskyldumeðferð til MA-prófs, öldrunarfræði til MA-prófs, samnorrænt nám í öldrunarfræði til MA-prófs (NordMaG), diplómanám í öldrunarþjónustu, diplómanám í áfengis- og vímuefnamálum og diplómanám í barnavernd, ásamt doktorsnámi í félagsráðgjöf.

Móttaka nýnema í grunn- og framhaldsnámi var haldin í upphafi beggja kennslumissera.

### **Doktorsnám**

Við deildina voru skráðir 3 doktorsnemar á árinu. Haldnar voru reglulegar málstofur doktorsnema og annarra framhaldsnema í tengslum við rannsóknaverkefni þeirra og komu erlendra sérfræðinga til landsins.

### **Rannsóknir**

Kennarar Félagsráðgjafardeildar stunda rannsóknir á ýmsum sviðum, s.s. á sviði aðferða- og matsfræða, barnaverndar, skólafélagsráðgjafar, velferðar- og fjölskyldurannsókna, öldrunarfræða og þriðja geirans. Þeir eru virkir þátttakendur í rannsóknastarfi bæði hérlandis og á alþjóðlegum vettvangi, m.a. norrænum öndvegissetrum á sviði velferðarrannsókna: REASSESS og Nordwell. Félagsráðgjafardeild er einnig aðili að ÍSFORSA, sem er félag um rannsóknir á sviði félagsráðgjafar á sviði félagsráðgjafar á Íslandi. Loks voru kennarar við deildina þátttakendur í ýmsum alþjóðlegum rannsóknaverkefnum.

### **Gæðamál**

Árið 2013 var viðamikil gæðaúttekt unnin á námsleiðum deildarinnar þar sem áhersla var lögð á sjónarhorn nemenda. Á árinu 2016 var áfram unnið að ýmsum úrbótum á grundvelli niðurstaðna gæðaúttektarinnar. Að auki hélt deildin reglulega málstofur með grunnnemum annars vegar og hins vegar með framhaldsnemum deildarinnar. Þá eru jafnframt haldin námskeið á hverju ári fyrir starfsþjálfunarkennara deildarinnar.

Á árinu fóru fram starfsmannasamtöl við akademíska starfsmenn deildarinnar.

### **Ráðstefnur og málstofur**

Félagsráðgjafardeild stendur að málstofum í samvinnu við Rannsóknastofnun í barna- og fjölskylduvernd sem haldnar eru að jafnaði einu sinni í mánuði.

## **Hagfræðideild**

### **Almennt yfirlit og stjórn**

Stjórn deildarinnar var í höndum deildarforseta og deildarfunda. Ásgeir Jónsson var forseti

Haldnir voru átta deildarfundir á árinu.

### **Skrifstofa**

Á skrifstofu deildarinnar, sem er rekin sameiginlega með Viðskiptafræðideild, störfuðu á árinu deildarstjóri í 100% starfi, þrjár verkefnastjórar í 100% starfi og einn í 50% starfi, auk verkefnastjóra kynningarmála.

### **Nám og kennsla**

Engar veigamiklar breytingar urðu á kennslufyrirkomulagi í deildinni frá fyrra ári. Inntökupróf (A-próf) var haldið í júní og ágúst, auk sérstaks stærðfræðiprófs. Heldur færri hófu nám í deildinni en árið áður.

Kennarar deildarinnar birtu reglulega greinar í alþjóðlegum tímaritum á árinu.

## Hagfræðistofnun

### Almennt yfirlit, stjórn og starfsfólk

Hagfræðistofnun sinnir rannsóknum og þjónustuverkefnum á sviði hagfræði. Í stjórn stofnunarinnar voru á árinu: Brynhildur Davíðsdóttir prófessor, Ásgeir Jónsson dósent, Óttar Guðjónsson framkvæmdastjóri og Daði Már Kristófersson, forseti Félagsvísindasviðs, sem tók við stjórnarformennsku. Aðrir fastir starfsmenn voru Sigurður Jóhannesson, Práinn Eggertsson prófessor og Ásgeir Friðrik Heimisson. Fastir kennarar við Hagfræðideild hafa einnig iðulega tekið þátt í ýmsum verkefnum stofnunarinnar.

### Rannsóknir

Hagfræðistofnun á aðild að alþjóðlegum rannsóknaverkefnum á sviði auðlindamála, auk þess sem hún hefur unnið að ýmsum innlendum rannsóknaverkefnum.

## Lagadeild

### Almennt yfirlit og stjórn

Stjórn deildarinnar var í höndum deildarforseta og deildarfundar. Á árinu gegndi dr. Aðalheiður Jóhannsdóttir prófessor starfi deildarforseta og dr. Eiríkur Jónsson prófessor gegndi starfi varadeildarforseta.

### Starfsmenn

Við deildina voru 25 fastráðnir kennarar í árslok: níu prófessorar, þar af átta í fullu starfi, tíu dósentar, þar af sex í fullu starfi og fjórir lektorar í hlutastarfi. Þá voru fjórtán aðjunkturar við deildina samkvæmt „gamla“ aðjunktakerfinu.

Á skrifstofu Lagadeildar störfuðu þrjú starfsmenn, deildarstjóri og tveir verkefnastjórnarar.

### Nám og kennsla

Í Lagadeild er boðið upp á þriggja ára nám til BA-prófs í lögfræði (180e). Að loknu BA-prófi er boðið upp á 120 eininga framhaldsnám til meistaraþrófs í lögfræði og útskrifast nemendur með lærdómstílinn Magister Juris.

Meistaránemar sinna umræðu- og verkefnatímum í öllum BA-námskeiðum við deildina og geta fengið aðstoðarkennsluna metna til allt að 6 eininga í meistaranámi sínu.

LL.M. in Natural Resources Law and International Environmental Law er sérhæft 90 eininga meistaranám í alþjóðlegum umhverfisrétti og auðlindarétti. Námið fer fram á ensku.

Lagadeild og Viðskiptafræðideild standa saman að þverfaglegu meistaranámi í skattarétti og reikningshaldi. Námið veitir fræðilega menntun á sviðum er snerta skattamál og reikningsskil. Námið er til 90 eða 120 eininga.

### Doktorsnám

Lagadeild býður upp á 180 eininga doktorsnám í lögfræði og við lok árs 2015 voru átta nemendur skráðir í doktorsnám við deildina.

Lagadeild Háskóla Íslands og Lagadeild Kaupmannahafnarháskóla standa að sameiginlegri doktorsgráðu í lögfræði. Boðið er upp á þriggja ára doktorsnám á ensku. Þeir doktorsnemar sem valdir eru í námið sinna rannsóknum í tvö ár við annan háskólann og eitt ár við hinn. Nemendur eru valdir á grundvelli alþjóðlegrar auglýsingar og mats sérstakrar matsnefndar á vegum deildanna.

### Doktorsvarnir

Engin doktorsvörn fór fram á árinu við deildina.

## **Nefndir og ráð**

Við Lagadeild starfa bæði rannsóknanámsnefnd og námsnefnd. Í rannsóknanámsnefnd eru þrír fastir kennarar deildarinnar og í námsnefnd tveir, auk eins fulltrúa nemenda.

## **Gæðamál**

Nýnemum Lagadeildar býðst, eins og öðrum nýnemum á Félagsvísindasviði, að taka þátt í mentoraverkefni sem felst í því að nemendur á 3.–5. ári taka að sér hóp nýnema að hausti og veita þeim leiðsögn við upphaf laganáms.

Lagadeild fundar árlega með meistaranemum sem brautskrást frá deildinni, aðstoðar þá við atvinnuleit og virkjar þá til þátttöku í Hollvinafélagi deildarinnar.

## **Rannsóknir**

Lagastofnun Háskóla Íslands og Rannsóknastofnun Ármanns Snævarr eru vísindalegar rannsóknastofnanir sem heyra undir Lagadeild.

Kennarar deildarinnar voru afkastamiklir við rannsóknir og ritstörf. Þeir tóku þátt í fjölmörgum málstofum, fundum og ráðstefnum á vegum deildarinnar og Lagastofnunar. Þá voru kennarar deildarinnar framsögumenn á ýmsum málstofum annarra deilda Háskóla Íslands, á lagadegi Lögfræðingafélags Íslands, Lögmannafélags Íslands og Dómarafélags Íslands, á vegum Orators, félags laganema og á ráðstefnum erlendis.

## **Alþjóðasamskipti**

Lagadeild starfar í þremur samstarfsnetum um lögfræðileg efni, Nordplus-laganetinu og tveimur netum lagadeilda innan Erasmus-áætlunarinnar, þ.e. ELPIS (European Legal Practice Intergrated Studies) og Rotterdam Law Net. Alþjóðafulltrúi Lagadeildar sækir árlega fundi á þeirra vegum.

Lagadeildin er í samstarfi við lagadeild Háskólans í Árósum og koma árlega þaðan gestakennarar í námskeiðinu Alþjóðlegur skattaréttur. Þá koma kennarar frá bæði Árósum og Kaupmannahöfn og kenna í meistaranámskeiðum í refsirétti.

## **Málstofur, málþing, fræðafundir og ráðstefnur**

Í tengslum við Lagadeild starfa eftirtaldar stofnanir: Lagastofnun, Mannréttindastofnun og Rannsóknastofnun Ármanns Snævarr um fjölskyldumálafni. Stofnanirnar halda árlega málþing og ráðstefnur.

## **Lagastofnun**

### **Almennt yfirlit og stjórn**

Stjórn Lagastofnunar var þannig skipuð: Ragnheiður Bragadóttir prófessor, formaður, María Elvira Mendez Pinedo prófessor, Hrefna Friðriksdóttir prófessor, Helgi Áss Grétarsson dósent og Dagbjartur Gunnar Lúðvíksson laganemi. Hafsteinn Þór Hauksson var varamaður.

### **Fjármál**

Lagastofnun er að hluta til fjármögnuð af sjálfsaflafé: námskeiðsgjöldum, samstarfssamningum, lögfræðilegum þjónusturannsóknum, útgáfu, styrkjum sem stofnunin aflar, ráðstefnuhaldi og öðrum tilfallandi framlögum.

### **Kynningarstarfsemi**

Stofnunin lagði áherslu á að viðhalda nýrri heimasíðu sem opnuð var formlega í nóvember 2014. Lögð var áhersla á að gera rannsóknaverkefni fræðimanna Lagadeildar, sem um leið eru allir starfsmenn Lagastofnunar, aðgengilegri og sýnilegri en áður. Heimasíða stofnunarinnar er: <http://lagastofnun.hi.is/>.

## **Rekstur Mannréttindastofnunar**

Samkvæmt samningi Lagastofnunar við Mannréttindastofnun Háskóla Íslands sinnir Lagastofnun almennri framkvæmdastjórn fyrir Mannréttindastofnun og forstöðumaður Lagastofnunar er jafnframt forstöðumaður Mannréttindastofnunar. Gerð er grein fyrir starfsemi Mannréttindastofnunar í sérstökum kafla um hana.

## **Rannsóknastofa í Evrópurétti**

### **Almennt yfirlit og stjórn**

Rannsóknastofa í Evrópurétti hefur starfað innan Lagastofnunar frá 2009. Í stjórn stofunnar eru: M. Elvira Mendez Pinedo prófessor, formaður, Stefán Már Stefánsson prófessor og Dóra Guðmundsdóttir aðjunkt. Hlutverk stofunnar er m.a. að skipuleggja og framkvæma vísindalegar rannsóknir á öllum sviðum Evrópuréttar og EES-réttar.

## **Rannsóknastofa í refsirétti**

### **Almennt yfirlit og stjórn**

Rannsóknastofa í refsirétti var stofnuð á árinu 2014. Á vegum rannsóknastofunnar eru stundaðar fræðilegar rannsóknir í refsirétti, með tengslum við afbrotافرæði og refsipólítík.

Í stjórn stofunnar voru á árinu: Ragnheiður Bragadóttir prófessor, formaður, Jónatan Þórmundsson prófessor emeritus og Jón Þór Ólason hdl. og lektor.

## **Rannsóknastofa í umhverfis- og auðlindarétti**

### **Almennt yfirlit og stjórn**

Rannsóknastofa í umhverfis- og auðlindarétti hóf starfsemi vorið 2010. Hlutverk stofunnar er m.a. að stunda fræðilegar rannsóknir á sviði innlands og alþjóðlegs umhverfis- og auðlindaréttar, þ.m.t. á rétti Evrópusambandsins og Evrópska efnahagssvæðisins.

Í stjórn stofunnar voru á árinu: Helgi Áss Grétarsson dósent, formaður, Aðalheiður Jóhannsdóttir prófessor og Harpa Þórunn Pétursdóttir, lögmaður hjá BBA.

## **Mannréttindastofnun**

### **Almennt yfirlit og stjórn**

Stjórn Mannréttindastofnunar var þannig skipuð á árinu: Oddný Mjöll Arnardóttir, prófessor við Lagadeild, formaður, Björg Thorarensen, prófessor við Lagadeild, Þorgeir Ingi Njálsson, dómstjóri við héraðsdóm Reykjaness, og Ásgerður Ragnarsdóttir hdl., meðstjórnendur. Varamenn í stjórn voru Hilmar Magnússon hrl. og Pétur Dam Leifsson, dósent við Lagadeild.

Forstöðumaður í hlutastarfi var María Thejll hdl., forstöðumaður Lagastofnunar.

Megináhersla í starfi stofnunarinnar á árinu var lögð á að:

- vinna að fjármögnun nýrra rannsóknaverkefna,
- fjármagna og undirbúa endurútgáfu ritsins Mannréttindasáttmáli Evrópu – Meginreglur, framkvæmd og áhrif á íslenskan rétt,
- ný heimasíða stofnunarinnar yrði tekin í notkun.

## **Útgáfa**

### **Dómareifanir Mannréttindadómstóls Evrópu**

Að vanda eru reifanir valinna dóma Mannréttindadómstólsins, sem taldir eru hafa sérstakt gildi fyrir íslenskan rétt, birtar á heimasíðu stofnunarinnar. Þótt samningur við innanríkisráðuneytið kveði aðeins á um birtingu dómareifana á heimasíðu stofnunarinnar í stað prentaðra hefta, sem áður var dreift til allra áskrifenda Tímarits lögfræðinga, er engu að síður gleðiefni að áfram verði mögulegt fyrir íslenska lögfræðinga og aðra sem áhuga hafa á mannréttindum að kynna sér á íslensku mikilvægustu dóma dómstólsins. Þá er einnig mikilvægt að laganemar fái tækifæri til að vinna við reifanirnar.

Rafrænar reifanir má sjá á: [http://stofnanir.hi.is/mannrettindastofnun/domareifanir\\_pdf](http://stofnanir.hi.is/mannrettindastofnun/domareifanir_pdf).

## **Rannsóknastofnun Ármanns Snævarr um fjölskyldumálefni**

### **Almennt yfirlit og stjórn**

Ný stjórn var skipuð í september 2015 og í henni sitja: Hrefna Friðriksdóttir frá Lagadeild, formaður, Vilhjálmur Árnason frá Hugvísindasviði, Jörgen Leonhard Pind frá Heilbrigðisvísindasviði, Annadís Gréta Rudolfsdóttir frá Menntavísindasviði og Sigurveig H. Sigurðardóttir frá Félagsráðgjafardeild.

Gengið var frá samningi milli Rannsóknastofnunar Ármanns Snævarr og Lagastofnunar um að forstöðumaður Lagastofnunar tæki að sér framkvæmdastjórn Rannsóknastofnunar Ármanns Snævarr frá þeim tíma.

### **Rannsóknir**

Áfram var unnið að rannsóknaverkefninu Staða barna innan heilbrigðiskerfisins – Með áherslu á sjálfræði þeirra til þátttöku og ákvarðana í eigin málum. Stefnt er að því að ljúka verkinu haustið 2016.

Hrefna Friðriksdóttir og Anni G. Haugen tóku þátt í norrænu rannsóknasamstarfi um barnahús á Norðurlöndum. Stefnt er að útgáfu bókar um efnið árið 2016 þar sem Hrefna og Anni munu skrifa kafla byggðan á rannsókninni sem lá til grundvallar ritinu Kynferðisofbeldi gegn börnum – Málsmeðferð innan réttarkerfisins og réttarvernd barna, sem kom út árið 2014. Hrefna Friðriksdóttir tók þátt í seminari sem haldið var til undirbúnings rannsókninni í Svíþjóð í október.



## Stjórn málafræðideild

### Almennt yfirlit og stjórn

Stjórn deildarinnar var í höndum deildarforseta og deildarfundar. Baldur Þórhallson prófessor gegndi starfi deildarforseta og Þorgerður Einarsdóttir prófessor starfi varadeildarforseta.

Deildarstjóri var Elva Ellertsdóttir, verkefnisstjóri var Anna Margrét Eggertsdóttir og verkefnisstjóri í 35% starfi var Margrét S. Björnsdóttir. Skrifstofa deildarinnar er í Gimli og kennarar hennar hafa aðsetur í Odda. Stofnun stjórn mála og stjórnsýslufræða starfar undir Stjórn málafræðideild. Deildin er aðili að Félagsvísindastofnun.

### Starfsfólk

Við deildina eru sextán fastráðnir kennarar, átta prófessorar, tveir lektorar, þrjú dósentar og þrjú aðjunktur með rannsóknarskyldu. Alls eru þetta átta konur og átta karlar. Auk fastráðinna kennara, einn verkefnisstjóri og aðjunktur í tímabundnu 49% starfshlutfalli, þrjú aðjunktur (III) og fjölmargir stundakennarar.

### Nám og kennsla

#### Grunnnám

Í Stjórn málafræðideild er unnt að stunda þriggja ára nám í stjórn málafræði sem lýkur með BA-prófi. Kynjafræði er kennd sem aukagrein í grunnnámi. Til BA-prófs er krafist minnst 180 eininga og skal nemandi ljúka annaðhvort 180 einingum í aðalgrein eða 120 einingum í aðalgrein og 60 einingum í aukagrein.

#### Framhaldsnám

Að loknu BA-prófi er hægt að stunda tveggja ára meistaranám í eftirfarandi námsgreinum: alþjóðasamskiptum, Evrópufræðum, kynjafræði, opinberri stjórnsýslu og stjórn málafræði. Hægt er að stunda diplómanám (30e) í alþjóðasamskiptum, Evrópufræðum, hagnýtri jafnréttisfræði, opinberri stjórnsýslu og smáríkjafræðum. Einnig er hægt að stunda doktorsnám í kynjafræði og stjórn málafræði. Í lok árs voru átta doktorsnemar við nám í deildinni.

Meistaranám í blaða- og fréttamennsku var fært undir Stjórn málafræðideild þann 1. janúar 2015 úr Félags- og mannvísindadeild. Kennsla í nýja meistaranáminu í fjölmiðla- og boðskiptafræði í samvinnu við Félags- og mannvísindadeild og Háskólann á Akureyri hófst á haustmíssi 2015.

### Rannsóknir

Kennarar deildarinnar hafa verið afkastamiklir við rannsóknir og ritstörf á árinu. Helstu rannsóknasvið kennara eru: íslensk stjórn mála, alþjóðastjórn mála, lýðræði, opinber stjórnsýsla, mannauðsstjórnun hins opinbera, smáríki og samrunaþróunin í Evrópu, öryggis- og varnarmál, pólitísk sálfræði og kynja- og margbreytileikafræði.

### Gæðamál

Á árinu fóru fram starfsmannasamtöl við akademíska starfsmenn deildarinnar.

### Markaðs- og kynningarmál

Starfsfólk deildarinnar tók þátt í háskóladeginum 27. febrúar ásamt öðrum deildum skólans. Að venju var nýr bæklingur um BA-nám gefinn út af því tilefni og þá var unnið að því að kynna fjölmiðlum áhugaverð lokaverkefni. Deildin heldur einnig úti Facebook-síðu þar sem m.a. er vakin athygli á formlegum og óformlegum viðburðum er tengjast deildinni.

## Stofnun stjórnsýslufræða og stjórn mála

### Almennt yfirlit og stjórn

Stofnun stjórnsýslufræða og stjórn mála er rannsókn-, fræðslu- og þjónustustofnun sem starfrækt er á vegum Stjórn málafræðideildar sem sjálfstæð stofnun í tengslum við Félagsvísindastofnun. Í stjórn stofnunarinnar árið 2016 sátu eftirfarandi: Þorgerður Einarsdóttir, prófessor og formaður stjórnar, Gunnar Helgi Kristinsson prófessor, Baldur Þórhallsson prófessor, Ragnhildur Arnljótsdóttir ráðuneytisstjóri, Ellý Katrín Guðmundsdóttir borgaritari og Trausti Fannar Valsson dósent. Stofnunin er rekin af sjálfsaflafé.

### Starfsmenn

Sjöfn Vilhelmsdóttir er forstöðumaður stofnunarinnar og nýtur liðsinnis eins til tveggja verkefnastjóra.

### Samstarfsaðilar og samstarfsvettvangur

Stofnun stjórnsýslufræða og stjórn mála er samstarfsvettvangur kennara í stjórnsýslu- og stjórn málafræðum og starfa þeir þar með fjölmörgum aðilum sem vilja vinna að umbótum, þróun, fræðslu og rannsóknum á sviði stjórnsýslu og stjórn mála, utan sem innan háskólasamfélagsins. Má þar m.a. nefna Alþingi, ráðuneyti, opinberar stofnanir, samtök eins og Samband íslenskra sveitarfélaga og Félag forstöðumanna ríkisstofnana, stéttarfélag og stjórn málaflokka. Veigamikill hluti af starfsemi stofnunarinnar og mikilvæg tekjulind er skipulagning á málþingum, ráðstefnum og námskeiðum í samstarfi við ýmsa aðila um efni er tengjast starfsemi hins opinbera. Markhópurinn er m.a. stjórnendur og starfsmenn stjórnsýslu ríkis og sveitarfélaga og fag- og áhugafólk um opinbera stjórnsýslu. Einnig ber að geta að ýmsum úttektarverkefnum stofnunarinnar sem eru unnin í samvinnu við fræðimenn Stjórn málafræðideildar og aðra sérfræðinga. Stofnunin stendur fyrir opnum fyrirlestrum og fundum um stjórn mála og stjórnsýslu í samstarfi við marga aðila. Stofnunin starfar náið með kennurum og fræðimönnum í Stjórn máladeild. Hún heldur utan um rannsóknaverkefni sem kennarar við deildina leiða og tekur þátt í þróun rannsóknaverkefna og aðstoðar við gerð styrkumsókna. Að auki stendur stofnunin fyrir rannsóknarborðsfundum, sem eru samstarfsvettvangur kennara og doktorsnema við Stjórn málafræðideild. Rannsóknarborðsfundir eru haldnir tvisvar til þrisvar á misseri og þar gefst fræðimönnum og doktorsnemunum við deildina kostur á að leggja fram verkefni, rannsóknir eða greinar í vinnslu til gagnrýnnar umræðu á jafningjagrunni. Fundirnir hafa einnig verið nýttur fyrir upplýsingagjöf og fræðslu um hagnýt atriði sem snúa að birtingu fræðigreina og styrkjamöguleikum.

### Útgáfa og kynningar

Veftímaritið Stjórn mála og stjórnsýsla er gefið út tvisvar á ári, í júní og desember, í opnum aðgangi á vefsíðunni [www.irpa.is](http://www.irpa.is) (einnig [www.stjornmalogstjornsysla.is](http://www.stjornmalogstjornsysla.is)) en prentuð útgáfa ritrýndra greina kemur út einu sinni á ári. Á árinu komu út tvö tölublöð á vefnum.

### Vefir stofnunarinnar

Á vef stofnunarinnar, [www.stjornsyslustofnun.hi.is](http://www.stjornsyslustofnun.hi.is), er að finna helstu upplýsingar um starfsemi hennar, svo og upplýsingar um þær rannsóknir sem fræðimenn deildarinnar leggja helst áherslu á. Vefur stofnunarinnar var endurnýjaður á árinu með breyttu útliti og víðtækari efnistöku en áður. Stofnunin nýtir samfélagsmiðla til kynningar á starfseminni og heldur úti Facebook-síðu og Twitter-síðu og svo rekur stofnunin tímaritsvefinn [www.irpa.is](http://www.irpa.is) eins og kemur fram hér á undan. Að auki hefur stofnunin haldið úti vef um nýsköpun í opinberum rekstri og þjónustu í samstarfi við fjármála- og efnahagsráðuneytið: [www.nyskopunarvefur.is](http://www.nyskopunarvefur.is).

## Viðskiptafræðideild

### Almennt yfirlit og stjórn



Stjórn deildarinnar var í höndum deildarforseta og deildarfundar. Ingi Rúnar Eðvarðsson var deildarforseti og Inga Jóna Jónsdóttir varaforseti.

Á skrifstofu deildarinnar, sem er rekin sameiginlega með Hagfræðideild, störfuðu deildarstjóri í 100% starfi, þrjú verkefnastjórar í 100% starfi og einn í 50% starfi og einn í 25% starfi, auk verkefnastjóra kynningarmála.

### **Nám og kennsla**

Á árinu voru engar breytingar gerðar á kennslu í deildinni frá árinu áður. Fjöldi stundakennara var svipaður og 2015, sem og nemendafjöldi. Í BS-námi voru sem fyrr fjórar námsleiðir: BS-próf með áherslu á markaðsfræði, BS-próf með áherslu á stjórnun, BS-próf með áherslu á fjármál og BS-próf með áherslu á reikningshald og voru nemendur á sviði markaðsfræði fjölmennastir eins og undanfarin ár. Fjöldi nemenda í MS-námi var svipaður og fyrri ár í flestum námsleiðunum, sem og í doktorsnámi. Svipaður fjöldi hóf MBA-nám og árið áður.

### **Rannsóknir**

Góður gangur var í rannsóknum í Viðskiptafræðideild og kennarar deildarinnar birtu fjölmargar greinar erlendis á árinu. Einnig birtu kennarar deildarinnar reglulega greinar í innlendum tímaritum. Þátttaka deildarmanna í ráðstefnum og fyrirlestrahaldi, bæði innanlands og erlendis, var mikil.

## **Viðskiptafræðistofnun**

### **Almennt yfirlit**

Viðskiptafræðistofnun Háskóla Íslands er fræðslu- og rannsóknastofnun sem er starfrækt í umboði Viðskiptafræðideildar Háskóla Íslands. Stofnunin styður rannsóknastarf í deildinni á ýmsa vegu, m.a. með ráðstefnuhaldi og rannsóknamálstofum, auk þess sem rannsóknir eru stundaðar í rannsóknamiðstöðvum innan stofnunarinnar.

### **Stjórn**

Í stjórn Viðskiptafræðistofnunar á árinu voru Elmar Hallgríms Hallgrímsson formaður, Svala Guðmundsdóttir, Lára Jóhannsdóttir, Sveinn Agnarsson og Snjólfur Ólafsson. Starfsmenn Viðskiptafræðistofnunar voru Ester Rós Gústavsdóttir og Lena Heimisdóttir verkefnisstjórar. Forstöðumaður Viðskiptafræðistofnunar er Magnús Pálsson.

### **Ráðstefnur**

Undanfarin ár hefur Viðskiptafræðistofnun staðið fyrir vörðráðstefnu um rannsóknir í viðskiptafræði. Tilgangurinn er m.a. að skapa eftirsóknarverðan vettvangur fyrir kynningu rannsóknaverkefna og faglegar umræður um framlag rannsóknaaðila. Í tengslum við þessar ráðstefnur hafa verið gefin út rafræn ráðstefnurit. Þau má sjá á síðunni [www.ibr.hi.is](http://www.ibr.hi.is).

### **Málstofur**

Á árinu stóð Viðskiptafræðistofnun fyrir nokkrum rannsóknamálstofum. Þær eru vettvangur rannsakenda til að kynna rannsóknir sem komnar eru mislangt á veg og fjalla með fræðilegum hætti um viðfangsefni viðskiptafræðinnar.

### **Rannsóknamiðstöðvar**

Innan Viðskiptafræðistofnunar starfa rannsóknamiðstöðvar sem eru vettvangur rannsókn- og þróunarstarfs þar sem meginmarkmið er að miðla aukinni þekkingu til fræðaheimsins sem og til íslensks þjóðlífs.

Nú starfa fimm rannsóknamiðstöðvar:

- Rannsóknamiðstöð um markaðs- og þjónustufræði,
- Rannsóknamiðstöð skapandi greina,

- Rannsóknamiðstöð um stefnu og samkeppnishæfni,
- Rannsóknamiðstöð um stjórnarhætti,
- Rannsóknarmiðstöð um viðskiptasiðfræði – Siðvís.

### Viðskiptafræði með vinnu

Boðið er upp á fjölbreytt námsframboð í viðskiptafræði utan hefðbundins vinnutíma. Námið er sérstaklega sniðið að þörfum þeirra sem vilja leggja stund á háskólanám með vinnu og sér Viðskiptafræðistofnun um það. Boðið er upp á fjölda stakra námskeiða í viðskiptafræði, sem og þrjár stuttar námsbrautir (diplóma): í reikningshaldi og fjármálum, stjórnun markaðsmála og stjórnun og stefnumótun. Námið er m.a. hugsað fyrir fólk á vinnumarkaði sem vill sérhæfa sig á ákveðnu sviði viðskiptafræðinnar, fólk á vinnumarkaði sem vill ljúka BS-gráðu eða 60 eða 120 eininga diplóma frá Viðskiptafræðideild, nemendur sem vantar grunn fyrir framhaldsnám í viðskiptafræði og nemendur í reglubundnu námi í viðskiptafræði sem vilja flýta fyrir sér í námi.

### MBA-nám

MBA-nám (Master of Business Administration) við Háskóla Íslands er tveggja ára hagnýtt meistaranám, ætlað fyrir þá sem hafa reynslu af stjórnunarstörfum og vilja auka þekkingu sína og færni til að takast á við forystuhlutverk í atvinnulífinu. Skipulagið er miðað við að hægt sé að stunda nám samhliða starfi. MBA-námið færir nemendum í hendur verkfæri til að ná árangri á sviði rekstrar og stjórnunar, veitir þeim tækifæri til að efla persónulega færni og þróa leiðtogahæfileika sína. MBA-námið við Háskóla Íslands fékk nýverið alþjóðlega viðurkenningu (accreditation) frá Association of MBA's (AMBA). AMBA eru óháð samtök sem hafa það að markmiði að efla gæði menntunar á sviði stjórnunar og reksturs. Um er að ræða mikilvæga viðurkenningu en rúmlega 200 skólar í heiminum hafa hlotið slíka viðurkenningu. Hlutverk námsins hefur frá upphafi verið að þjóna íslensku atvinnulífi og bjóða upp á metnaðarfullt stjórnendanám. Það er því einkar ánægjulegt fyrir Háskóla Íslands, núverandi MBA-nemendur og þá 350 sem hafa brautskráðst með MBA-gráðu á undanförunum 12 árum, að námið hafi formlega hlotið þessa viðurkenningu.

## Félagsvísindastofnun

### Almennt yfirlit

Félagsvísindastofnun er rannsókn- og fræðastofnun innan Háskóla Íslands og heyrir undir þrjár af deildum skólans: Félags- og mannvísindadeild, Félagsráðgjafardeild og Stjórn málafræðideild. Stofnunin sinnir rannsóknum, ráðgjöf og þjónustuverkefnum sem tengjast viðfangsefnum félagsvísinda. Undir hatti Félagsvísindastofnunar voru á árinu 2015 starfrækt 16 rannsóknasetur og rannsóknastofur á fræðasviðum deildanna þriggja sem að stofnuninni standa. Auk þess er stofnunin í nánú samstarfi við fræðimenn við deildirnar og aðrar rannsóknastofnanir innan Háskóla Íslands og utan. Stofnunin hefur verið starfrækt frá árinu 1985.

Megináhersla í starfi stofnunarinnar árið 2016:

- áframhaldandi uppbygging á netpanel Félagsvísindastofnunar sem í voru í lok árs um það bil 7.000 manns sem valdir hafa verið með slembiaðferð úr þjóðskrá og hafa samþykkt að taka þátt í netkönnunum á vegum stofnunarinnar. Mikil verðmæti liggja í slíkum panel. Bæði skapar hann tækifæri til að gera aðferðafræðilegar rannsóknir og gefur fræðimönnum kost á að afla gagna sem uppfylla strangar aðferðafræðilegar kröfur á tiltölulega ódýran hátt,
- áframhaldandi vinna við undirbúning gagnasafna fyrir opinn aðgang í gagnagátt Félagsvísindastofnunar (<http://fel.hi.is/gagnagatt>),
- alþjóðlegt rannsóknasamstarf og ráðstefnuhald.

### Stjórn

Stjórn Félagsvísindastofnunar er skipuð til þriggja ára. Í henni sitja deildarforsetar deildanna þriggja sem að stofnuninni standa en þeir skipa jafnframt framkvæmdastjórn. Auk þeirra eiga að sitja í stjórninni þrjár fulltrúar til viðbótar, kjörnir af deildunum, tveir úr Félags- og mannvísindadeild og einn úr Stjórn málafræðideild og einnig áheyrnarfulltrúar námsbrauta og starfsmanna stofnunarinnar. Árið 2016 sátu í framkvæmdastjórn: Guðbjörg Vilhjálmisdóttir, forseti Félags- og mannvísindadeildar, Baldur Þórhallsson, forseti Stjórn málafræðideildar og Sigurveig H. Sigurðardóttir, forseti Félagsráðgjafardeildar.

### **Starfsfólk**

Starfslið Félagsvísindastofnunar í reglubundnu starfi, að hluta eða allt árið 2015, var sem hér segir: Guðbjörg Andrea Jónsdóttir forstöðumaður og Andrea Gerður Dofradóttir, Ágústa Edda Björnsdóttir, Ásdís Aðalbjörg Arnalds, Björn Rafn Gunnarsson, Guðlaug Júlía Sturludóttir, Guðný Bergþóra Tryggvadóttir, Hafsteinn Birgir Einarsson, Heiður Hrunn Jónsdóttir, Helgi Guðmundsson, Hrafnhildur S. Gunnarsdóttir, Hugrún Björnsdóttir, Ingibjörg Lilja Ómarsdóttir, Sigrún Birna Sigurðardóttir og Vala Jónsdóttir, öll verkefnastjórar.

### **Fjármál**

Félagsvísindastofnun er alfarið fjármögguð af sjálfsaflafé, rannsókn- og tölfræðiráðgjöf, gagnaöflun og úrvinnslu fyrir kennara háskólans, hagnýtum þjónusturannsóknum fyrir aðila utan háskólans, styrkjum sem hún aflar, fundum, námskeiðum og útgáfu. Stofnunin fær ekki fjármuni frá Háskóla Íslands til rekstrar, rannsóknastarfa, stöðuheimilda eða tækjakaupa. Skv. 10. gr. e-lið reglna um stofnunina segir að hún fái framlög frá deildunum sem standa að henni ef „þörf krefur“. Árið 2015 var velta Félagsvísindastofnunar og rannsóknastofa sem starfa undir henni rúmar 255 milljónir kr.

### **Rannsóknir og verkefni**

Gagnaöflun vegna ISSP 2014 – Borgaravitund (Citizenship) fór fram á árinu. Rannsóknin var fjármögguð með styrk úr Rannsóknasjóði Háskóla Íslands til Gunnars Helga Kristinssonar prófessors og með úthlutun úr Valds- og Lýðræðisrannsókn Félagsvísindasviðs til Guðbjargar Lindu Rafnsdóttur og Þorgerðar Einarsdóttur prófessora.

Undirbúningur að umsókn Íslands að European Social Survey (ESS ERIC) hélt áfram. Í nóvember 2013 veitti framkvæmdastjórn Evrópusambandsins ESS formlega stöðu evrópskra rannsóknainnviða, ERIC (European Research Infrastructure Consortium). Í því felst að ráðuneyti menntamála og vísinda í hverju þáttökulandi eiga fulltrúa í stjórn og greiða aðildargjald til þess að standa undir miðlægum rekstri og birtingu gagna í opnum aðgangi en opinn aðgangur að gögnum eykur mjög gildi slíkra rannsókna. Menntamálaráðuneytið samþykkti að veita Félagsvísindastofnun styrk til að greiða aðildargjald að rannsóknasamstarfinu. Forstöðumaður Félagsvísindastofnunar var tilnefndur fulltrúi Íslands á aðalfund ESS ERIC.

Kannanir meðal núverandi og fyrrverandi nemenda við Háskóla Íslands á viðhorfi þeirra til gæða námsins hafa verið árlegt verkefni Félagsvísindastofnunar frá árinu 2011. Þessarar kannanir eru liður í sjálfsmati háskólans, sbr. rammaáætlun um eflingu gæða á sviði æðri menntunar á Íslandi.

Nokkur verkefni voru unnin fyrir velferðarráðuneytið á árinu.

Viðhorf til vinnu - Á vef Félagsvísindastofnunar má nálgast skýrslu um niðurstöður Alþjóðlegu viðhorfakönnunarinnar um viðhorf til vinnu sem gerð var árið 2016 á Íslandi.

### **Alþjóðasamskipti**

Frá árinu 2011 hefur forstöðumaður Félagsvísindastofnunar tekið þátt í COST-verkefninu IS1004: WEBDATANET: web-based data-collection – Methodological Challenges, Solutions and Implementations. Því lauk með lokaráðstefnu í Salamanca á Spáni í maí 2015 þar sem

forstöðumaðurinn flutti erindið Who Are Active Panel Members? Representativeness at Different Stages of Panel Recruitment in a Probability Based Online Panel in Iceland.

Félagsvísindastofnun er meðlimur í samtökunum ENSR (European Network for Social and Economic Research) og hefur tekið þátt í ýmsum verkefnum tengdum vinnumarkaði. Forstöðumaður stofnunarinnar er einnig félagi í ESOMAR, alþjóðasamtökum markaðs- og viðhorfsrannsakenda og ESRA (European Survey Research Association).

Stofnunin er virkur þátttakandi í starfi alþjóðlegu samstarfshópanna sem standa að rannsóknunum European Values Study (<http://www.europeanvaluesstudy.eu/>) og International Social Survey Programme (<http://www.issp.org/>).

### **Ráðstefnur og útgáfa**

Eins og fyrri ár hélt Félagsvísindastofnun utan um framkvæmd og útgáfu í tengslum við einn stærsta viðburð félagsvísindanna á Íslandi, Þjóðarspegilinn. Þjóðarspejill 2016 – Rannsóknir í félagsvísindum XVII var haldinn föstudaginn 28. október. Alls voru tæplega 200 erindi skráð í dagskrá í tæplega 50 málstofum. Fjöldi veggspjalda voru til sýnis á veggspjaldasýningu Þjóðarspejilsins á Háskólatorgi og í Gimli í ráðstefnuvikunni. Bók með ágripi af fyrirlestrum ráðstefnunnar var gefin út.

Stofnunin heldur áfram að leggja áherslu á að auka aðgengi nemenda, fræðimanna og almennings að upplýsingum um íslenskt samfélag, viðhorf og lífsgildi Íslendinga. Nokkur gagnasöfn eru nú aðgengileg í NESSTAR-forriti Félagsvísindastofnunar, sem gefur áhugasömum kost á að skoða niðurstöður einstakra spurninga á netinu án þess að nýta til þess sérstök tölfræðiforrit.

### **Vefur stofnunarinnar**

Á vef stofnunarinnar má finna allar helstu upplýsingar um starfsemina, rannsóknastofur og upplýsingar um aðgengi að opnum gagnasöfnum um íslenskt samfélag sem stofnunin og aðrir hafa átt þátt í að afla. Veffang Félagsvísindastofnunar er: [www.felagsvisindastofnun.is](http://www.felagsvisindastofnun.is).

## **Fræðasetur þriðja geirans**

### **Almennt yfirlit**

Fræðasetur um þriðja geirann var stofnað í nóvember 2010 og er það rekið af Félagsráðgjafardeild og Stjórn málafræðideild. Meginhlutverk fræðasetursins er að efla rannsóknir, þróunarverkefni og fræðslu á sviði þriðja geirans, og almennra félaga sem starfa án hagnaðarvonar. Sá rekstur sem hvorki fellur undir opinberan rekstur eða einkarekstur hefur verið nefndur þriðji geirinn, þ.e. rekstur t.d. félagasamtaka og sjálfseignarstofnana sem ekki eru rekin í hagnaðarskyni. Markmið fræðasetursins eru:

- að bæta grunn- og þjónusturannsóknir á sviði þriðja geirans á Íslandi í samstarfi við erlenda háskóla,
- að vinna að þróunarverkefnum sem miða að því að auka nýsköpun og framþróun í þriðja geiranum í samvinnu við félagasamtök og hið opinbera,
- að miðla vísindalegri og hagnýtri þekkingu um þriðja geirann,
- að taka þátt í opinberri stefnumörkun um málefni þriðja geirans í samvinnu við opinbera aðila og félagasamtök,
- að veita nemendum í rannsóknatengdu framhaldsnámi tækifæri og aðstoð við rannsóknir á sviði þriðja geirans.

### **Stjórn**

Stjórn setursins skipa Ómar Kristmundsson, Steinunn Hrafnadóttir og Þórólfur Þórlindsson.

### **Starfsemi**

Enginn fastur starfsmaður vann við fræðasetrið á árinu 2015 og var starfsemi þess lítil.

## **Mannfræðistofnun**

### **Almennt yfirlit**

Mannfræðistofnun var stofnuð 1974. Skv. reglum stofnunarinnar frá 1997 er hlutverk stofnunarinnar að efla rannsóknir á sviði mannfræði, bæði félagslegrar og líffræðilegar m.a. með því að:

- gangast fyrir rannsóknum á þessu sviði héraðs og erlendis,
- stuðla að samstarfi aðila á þessu sviði,
- gefa út og kynna niðurstöður mannfræðirannsókna,
- halda ráðstefnur, námskeið og fyrirlestra á þessu sviði,
- veita framhaldsnemum í mannfræði rannsóknastaðstöðu,
- annast varðveislu rannsóknagagna.

### **Stjórn**

Ekki hafa verið kjörnir fulltrúar í stjórn stofnunarinnar um nokkurra ára skeið.

### **Starfsemi**

Enginn fastur starfsmaður vann við fræðasetrið á árinu 2016 og lá öll starfsemi niðri.

## **Miðstöð margbreytileika- og kynjarannsókna – MARK**

### **Almennt yfirlit**

Miðstöð margbreytileika- og kynjarannsókna (MARK) var stofnuð í janúar 2011 og heyrir undir Félagsvísindastofnun. Miðstöð margbreytileika- og kynjarannsókna er vettvangur rannsókna og fræðslu á sviði mannréttinda og mismununar, jafnréttis-, kynja- og margbreytileikafræða í víðum skilningi. Að miðstöðinni standa kennarar og fræðafólk á Félagsvísindasviði sem stunda rannsóknir á ofangreindum rannsóknasviðum. Hlutverk og markmið miðstöðvarinnar er að stuðla að rannsóknum á fræðasviðinu með því að efna til samstarfs við innlent og erlent fræðafólk og rannsóknastofnanir, veita nemum aðstöðu og þjálfun til rannsóknastarfa, efla tengsl rannsókna og kennslu, sinna ráðgjöf og rannsóknatengdum þjónustuverkefnum og efla yfirsýn yfir fræðasviðið. Enn fremur hefur miðstöðin það hlutverk að miðla þekkingu og kynna niðurstöður rannsókna með útgáfu, fyrirlestrum, fræðslufundum, málþingum og ráðstefnum. Þá hefur miðstöðin að markmiði að stuðla að marktækri og markvissri stefnumótun, umræðu og framþróun á sviðinu í samstarfi við opinbera aðila, atvinnulíf og þjóðlíf. Heimasíða miðstöðvarinnar er [www.mark.hi.is](http://www.mark.hi.is).

### **Stjórn og ráðgjafaráð**

Miðstöð margbreytileika- og kynjarannsókna hefur verið rekin undir hatti Félagsvísindastofnunar frá og með áramótum 2015. Í stjórn miðstöðvarinnar eru: Jónína Einarsdóttir, formaður, Ólafur Rastrick, varaformaður, Guðbjörg Linda Rafnsdóttir, Ingólfur Gíslason og Brynhildur G. Flóvenz.

Við Miðstöð margbreytileika- og kynjarannsókna starfar ráðgjafaráð sem skipað er áhugafólki og hagsmunaaðilum á starfssviði miðstöðvarinnar. Hlutverk þess er að vera stjórn til ráðgjafar og stuðnings við starfsemi hennar. Ráðgjafaráð er skipað: Halldóru Gunnarsdóttur, sérfræðingi við Mannréttindaskrifstofu Reykjavíkurborgar, Margréti Steinarsdóttur, framkvæmdastjóra Mannréttindaskrifstofu Íslands, Hugrónu Hjaltadóttur, sérfræðingi á Jafnréttisstofu, Atla Viðari Thorstensen, sérfræðingi hjá Rauða krossi Íslands, og Tatjónu Lationvic, varaformanni innflytjendaráðs.

### **Starfsemi**

Hallfríður Þórarinsdóttir mannfræðingur er forstöðumaður Miðstöðvar margbreytileika- og kynjarannsóknna og gegnir hálfu starfi. Forstöðumaður sinnir daglegri starfsemi miðstöðvarinnar og hefur á starfsárinu átt samstarf við fjölmarga aðila, bæði innan og utan Háskóla Íslands, um málþing og fyrirlestra, umsóknir og verkefni. Þá hefur Miðstöð margbreytileika- og kynjarannsóknna tekið þátt í innlendum og alþjóðlegum umsóknum um rannsóknarstyrki. Nokkur rannsóknaverkefni fræðafólks á Félagsvísindasviði voru unnin undir hatti miðstöðvarinnar, bæði innlend verkefni og vekrefni í samstarfi við erlenda aðila.

#### **Viðburðir**

Miðstöð margbreytileika- og kynjarannsóknna stendur fyrir hádegisfyrirlestrum og málþingum, ýmist í eigin nafni eða í samstarfi við aðra.

## **Miðstöð rannsóknablaðamennsku á Íslandi**

#### **Almennt yfirlit**

Miðstöð rannsóknablaðamennsku á Íslandi var stofnuð árið 2011. Miðstöðin hefur tvíþætt meginmarkmið, annars vegar að fræða með fyrirlestrum, námskeiðahaldi, útgáfu, nemendasamstarfi og upplýsingamiðlun á netinu og hins vegar með því að vinna að einstökum brýnum rannsóknaverkefnum þar sem stefnt er að birtingum í hefðbundnum miðlum á Íslandi sem og erlendis og með birtingu á vefsvæði samtakanna.

#### **Stjórn**

Í stjórn miðstöðvarinnar eru Kristinn Hrafnsson, formaður stjórnar, Jóhannes Kr. Kristjánsson ritari, Helga Arnardóttir, Ingi R. Ingason og Valgerður Anna Jóhannsdóttir.

#### **Starfsemi**

Enginn fastur starfsmaður vann við miðstöðina á árinu 2016 og lá öll starfsemi niðri.

## **Rannsóknamiðstöð í þjóðfræði**

#### **Almennt yfirlit**

Markmið Rannsóknamiðstöðvar í þjóðfræði, sem stofnuð var árið 2008, er að stunda sjálfstæðar rannsóknir á hversdagsmenningu, lífsháttum og lífssýn á okkar dögum og áður fyrr. Meginstoðir starfseminnar eru verkefni á fjórum sviðum: munnmælum, efnismenningu, trúarlífi og menningararfi. Hlutverk Rannsóknamiðstöðvar í þjóðfræði er að auka og efla rannsóknir á ofangreindu sviði, m.a. með því að:

- eiga frumkvæði að og sinna rannsóknum á tilgreindu sviði,
- taka að sér verkefni fyrir aðila utan sem innan Háskóla Íslands, hafa samstarf við innlendar stofnanir, fyrirtæki og samtök og leita eftir samstarfi við erlenda fræðimenn og stofnanir á skyldu sviði,
- efla tengsl rannsókna og kennslu á starfssviði sínu,
- veita nemum í rannsóknanámi aðstöðu og búnað til rannsóknastarfa og þjálfun og reynslu í vísindalegum vinnubrögðum með því að gefa þeim kost á að vinna rannsóknastörf á vegum rannsóknamiðstöðvarinnar eftir því sem unnt er,
- kynna niðurstöður rannsókna, m.a. með útgáfu fræðiritra, fræðilegum námskeiðum, fyrirlestrum og ráðstefnum á starfssviðinu.

#### **Stjórn**

Rannsóknamiðstöðinni er ekki formlega skipuð stjórn en kennarar í þjóðfræði stýra starfi hennar.

## Starfsemi

Enginn fastur starfsmaður hefur verið við rannsóknamiðstöðina og hefur virkni verið lítil undanfarin misseri.

## Rannsóknasetur í fötlunarfræðum

### Almennt yfirlit

Rannsóknasetur í fötlunarfræðum var formlega stofnað þann 3. mars 2006. Með Rannsóknasetri í fötlunarfræðum varð til þverfaglegur vettvangur rannsókna á sviði fötlunarfræða en setroð var fyrsta stofnunin á þessu fræðasviði hér á landi. Þar starfa fastir kennarar í fötlunarfræðum, verkefnisstjórar, nýdóttorar og nemendur í MA- og doktorsnámi en þeim síðarnefndu gefst þar tækifæri til að öðlast reynslu og þjálfun í vísindalegum vinnubrögðum. Erlendir nýdóttorar og doktorsnemar hafa sóst eftir og fengið rannsóknamiðstöðu hjá setrinu með erlendum styrkjum en starfsemi setursins er vel þekkt utan landsteinanna.

### Stjórn

Forstöðumaður rannsóknasetursins er Rannveig Traustadóttir prófessor og aðstoðarforstöðumaður er Hanna Björg Sigurjónsdóttir, dósent í fötlunarfræðum. Stjórn setursins er þriggja manna, tveir eru kennarar og fræðimenn í fötlunarfræðum en forstöðumaður Félagsvísindastofnunar er þriðji stjórnarmaðurinn.

### Rannsóknir

Rannsóknasetur í fötlunarfræðum hefur unnið fjölda rannsókna á málefnum og stöðu fatlaðs fólks á Íslandi, ýmist eitt eða í samstarfi við Félagsvísindastofnun.

## Rannsóknasetur í safnafræðum

### Almennt yfirlit

Rannsóknasetur í safnafræðum var stofnað árið 2010. Hlutverk Rannsóknaseturs í safnafræðum er að auka og efla rannsóknir í safnafræðum með því að:

- eiga frumkvæði að og sinna rannsóknum á sviði safnafræða,
- sinna rannsóknatengdum þjónustuverkefnum á sviði safnafræða,
- efla tengsl rannsókna og kennslu á sviði safnafræða,
- hafa samstarf við innlendar og erlendar rannsóknastofnanir og fræðimenn í safnafræðum og efla tengsl við atvinnu- og þjóðlíf,
- veita nemum í rannsóknanámi aðstöðu og búnað til rannsóknastarfa og veita nemum þjálfun og reynslu í vísindalegum vinnubrögðum með því að gefa þeim kost á að vinna rannsóknastörf á vegum setursins eftir því sem unnt er,
- kynna niðurstöður rannsókna, m.a. með útgáfu fræðigreina, gangast fyrir faglegum námskeiðum, fyrirlestrum og ráðstefnum á sviði safnafræða,
- vera ráðgefandi á sviði safnafræða, hvort sem það er til hagsmunaaðila, stofnana, fyrirtækja eða annarra,
- stuðla að útgáfu fræðilegra verka á sviði safnafræða.

### Stjórn

Í stjórn sitja Bergsveinn Þórsson, Borgarsögusafni, fulltrúi Félags íslenskra safna og safnmanna, Guðbrandur Benediktsson, Borgarsögusafni, fulltrúi Safnaráðs, Rakel Pétursdóttir, deildarstjóri Listasafns Íslands, fulltrúi Félags íslenskra safnafræðinga, Þóroddur Bjarnason prófessor, fulltrúi University College London, Terry Gunnell prófessor, fulltrúi námsbrautar í safnafræðum, Sigurjón Baldur Hafsteinsson prófessor, fulltrúi námsbrautar í safnafræðum og formaður stjórnar

Rannsóknaseturs í safnafræðum, og Guðbjörg Andrea Jónsdóttir, forstöðumaður Félagsvísindastofnunar.

### **Starfsemi**

Framkvæmdastjóri setursins er Sigurjón Baldur Hafsteinsson.

### **Ráðstefnur og málþing**

Rannsóknasetur í safnafræðum hefur um nokkurra ára skeið tekið þátt í að skipuleggja alþjóðlega vinnustofu í vistvænum arkitektúr með áherslu á færni og skilning á verklegri og hugmyndafræðilegri nálgun í byggingatæknilegri og fagurfræðilegri notkun náttúrulegra hráefna og enduruninna byggingarefna. Markhópar vinnustofunnar eru háskólanemar, fagaðilar, fræðimenn og aðrir áhugasamir um vistvænar lausnir í arkitektúr og vistvænni hugmyndafræði. Vinnustofan er samstarfsverkefni Íslenska bæjarins, Listaháskóla Íslands, Háskóla Íslands, Háskólans í Aberdeen og Háskólafélags Suðurlands.

## **Rannsóknasetur í stjórnámálum og efnahagsmálum**

### **Almennt yfirlit**

Rannsóknasetur í stjórnámálum og efnahagsmálum hét áður Rannsóknasetur í skatta- og velferðarmálum og var stofnað árið 2007. Tilgangur þess er að stunda rannsóknir á sviði stjórnála og efnahagsmála og miðla upplýsingum um þær.

### **Stjórn**

Rannsóknasetrinu er ekki formlega skipuð stjórn en Hannes Hólmsteinn Gissurarson er forstöðumaður hennar.

## **Rannsóknasetur um fjölmiðlun og boðskipti**

### **Almennt yfirlit og stjórn**

Rannsóknasetur um fjölmiðlun og boðskipti er fyrst og fremst rannsóknastofnun tengd starfi og rannsóknum Þorbjörns Broddasonar kennara á sviði fjölmiðlafræði og samstarfsmanna hans. Verkefnin eru tímabundin og m.a. unnin skv. samningum við opinbera aðila. Jafnframt hefur setrið staðið að skipulagningu á alþjóðlegri ráðstefnu á sínu sviði. Setrið hefur ekki stjórn.

### **Starfsemi**

Enginn fastur starfsmaður vann við setrið á árinu 2016 og lá öll starfsemi niðri.

## **Rannsóknasetur um fólksflutninga og fjölmenningu**

### **Almennt yfirlit**

Markmið Rannsóknaseturs um fólksflutninga og fjölmenningu, sem stofnað var árið 2010, er að stuðla að og kynna rannsóknir á málefnum tengdum fjölmenningu, innflytjendum og farandverkafólki. Einnig beinir það sjónum sínum að þjóðerni, kynþáttahyggju, samlögun og samþættingu, í alþjóðlegu og staðbundnu samhengi.

### **Stjórn**

Rannsóknasetrinu er ekki formlega skipuð stjórn en kennarar í mannfræði stýra starfi þess.

### **Starfsemi**

Enginn fastur starfsmaður hefur verið við rannsóknasetrið og hefur virkni verið lítil undanfarin misseri.



## Rannsóknastofa í afbrotufræði

### Almennt yfirlit

Rannsóknastofa í afbrotufræði er samstarfsvettvangur Háskóla Íslands og lögreglunnar á höfuðborgarsvæðinu. Stofan annast fyrst og fremst margvíslegar rannsóknir er lúta að afbrotum. Í þeim málaflokki eru m.a. tíðni og félagslegt mynstur brota, viðhorf og reynsla af afbrotum, ótti við afbrot og öryggi borgaranna, auk alþjóðlegs samanburðar og fjölþjóðlegrar samvinnu.

### Stjórn og starfsfólk

Helgi Gunnlaugsson, prófessor í félagsfræði, og Rannveig Þórisdóttir, aðjunkt í félagsfræði og sérfræðingur hjá lögreglunni á höfuðborgarsvæðinu, hafa stýrt stofunni frá upphafi. Snorri Örn Árnason, sérfræðingur hjá lögreglunni á höfuðborgarsvæðinu, og Jón Óttar Ólafsson, hjá sérstökum saksóknara, hafa einnig unnið að verkefnum stofunnar, auk þeirra Jónasar Orra Jónassonar og Sædísar Jönu Jónsdóttur, sem hafa aðstoðað við rannsóknir stofunnar.

## Rannsóknastofnun í barna- og fjölskylduvernd

### Almennt yfirlit

Rannsóknastofnun í barna- og fjölskylduvernd er rannsókn- og fræðslustofnun. Stofnuninni er ætlað að vera víðtækur vettvangur rannsókna á sviði félagsráðgjafar, einkum öllu því er lýtur að stefnumörkun, þróun og þjónustu í barna- og fjölskylduvernd sem spannar allt lífsskeiðið frá æsku til efri ára. Markmið Rannsóknastofnunar í barna- og fjölskylduvernd er jafnframt að miðla vísindalegri þekkingu um félagsráðgjöf og laða fræðimenn til starfa á þessu sviði. Rannsóknastofnun í barna- og fjölskylduvernd var formlega stofnuð þann 12. maí 2006. Samstarfsaðilar stofnunarinnar eru sjö talsins: Barnaverndarstofa, Hafnarfjarðarbær, Reykjanesbær, velferðarráðuneytið og velferðarsvið Reykjavíkurborgar.

### Starfslið

Á árinu starfaði Elísabet Karlsdóttir sem framkvæmdastjóri í 100% starfi. Fleiri starfsmenn komu að starfsemi í styttri eða lengri tíma í mismunandi verkefnum. Framkvæmdastjóri sér um daglegan rekstur stofnunarinnar í nánu samstarfi við framkvæmdanefnd hennar, sem í eru formaður stjórnar og fulltrúi Félagsráðgjafardeildar. Þá starfar Rannsóknastofnun í barna- og fjölskylduvernd í nánu samstarfi við sérfræðinga Félagsráðgjafardeildar og Félagsvísindastofnunar. Sum verkefni eru einnig unnin í samstarfi við Félagsvísindastofnun eða með aðkeyptri þjónustu frá henni. Rannsóknastofnun í barna- og fjölskylduvernd er alfarið rekin með styrkjum og tekjum af þjónustuverkefnum.

### Stjórn

Stjórn Rannsóknastofnunar í barna- og fjölskylduvernd skipuðu á árinu:

- Sigrún Júlíusdóttir, prófessor emeritus, Félagsráðgjafardeild, formaður stjórnar,
- Sigurveig H. Sigurðardóttir, deildarforseti og dósent, fulltrúi Félagsráðgjafardeildar,
- Guðbjörg Andrea Jónsdóttir, forstöðumaður Félagsvísindastofnunar,
- Ellý Alda Þorsteinsdóttir, skrifstofustjóri Skrifstofu velferðarþjónustu Reykjavíkurborgar,
- Þór G. Þórarinsson, velferðarráðuneytinu,
- María Rúnarsdóttir, Félagsráðgjafafélagi Íslands.

## Sérfræðisetur í ævilangri náms- og starfsráðgjöf

### Almennt yfirlit

Sérfræðisetur í ævilangri náms- og starfsráðgjöf, sem er rannsókn- og þróunarsetur við Háskóla Íslands, var stofnað árið 2009. Helsta hlutverk setursins er að auka og efla rannsóknir á sviði náms- og starfsráðgjafar á Íslandi með því að:

- eiga frumkvæði að og sinna rannsóknum á sviði náms- og starfsráðgjafar,
- sinna rannsóknatengdum þjónustuverkefnum,
- efla tengsl rannsókna og kennslu,
- eiga samstarf við hagsmunaaðila, stofnanir, samtök, fyrirtæki, stéttarfélög og fleiri,
- kynna samstarfsverkefni og niðurstöður rannsókna,
- vera ráðgefandi um náms- og starfsráðgjöf í samfélaginu, taka þátt í umræðu um náms- og starfsráðgjöf og hvetja til umræðu um hana.

### Stjórn

Stjórn Sérfræðiseturs í ævilangri náms- og starfsráðgjöf er skipuð fjórum mönnum skv. 4. gr. reglna um setrið. Í henni voru á árinu:

- Guðbjörg Vilhjálmsdóttir, prófessor í náms- og starfsráðgjöf, formaður,
- Helga Helgadóttir, formaður Félags náms- og starfsráðgjafa,
- María Dóra Björnsdóttir, forstöðumaður Náms- og starfsráðgjafar Háskóla Íslands,
- Guðbjörg Andrea Jónsdóttir, forstöðumaður Félagsvísindastofnunar.

## Sundstofa – Rannsóknamiðstöð um sundlaugar og samfélag

### Almennt yfirlit

Sundstofa – Rannsóknarmiðstöð um sundlaugar og samfélag var stofnuð árið 2013. Að Sundstofu standa námsbraut í þjóðfræði og safnafræði við Félags- og mannvísindadeild og Viðskiptafræðideild. Sundstofu er ætlað að vera víðtækur vettvangur þverfaglegra rannsókna á sundmenningu og samfélagi þeirra sem nýta jarðvarma. Stofan leggur áherslu á fræðilegt sjálfstæði í þeim verkefnum sem hún tekur sér fyrir hendur. Hlutverk Sundstofu er að auka og efla rannsóknir á sundlaugum og samfélagi með því að:

- eiga frumkvæði að og sinna rannsóknum um gildi heits vatns fyrir daglegt líf með sérstakri áherslu á sundmenningu,
- sinna þverfaglegum rannsóknum um sundmenningu og samfélagslegt gildi jarðvarma,
- hafa samstarf við innlendar og erlendar rannsóknastofnanir og fræðimenn,
- veita nemum í rannsóknanámi aðstöðu og búnað til rannsóknastarfa, sem og þjálfun og reynslu í vísindalegum vinnubrögðum með því að gefa þeim kost á að vinna rannsóknastörf á vegum rannsóknarmiðstöðvarinnar eftir því sem unnt er,
- kynna niðurstöður rannsókna, m.a. með útgáfu fræðigreina, gangast fyrir faglegum námskeiðum, fyrirlesturum og ráðstefnum á sviði safnafræða,
- stuðla að útgáfu fræðilegra verka um sundmenningu og félagslega þýðingu jarðvarma.

### Stjórn

Stjórn Sundstofu er skipuð þremur mönnum til þriggja ára í senn. Viðskiptafræðideild og námsbraut í þjóðfræði og safnafræði við Félags- og mannvísindadeild tilnefna hvor sinn fulltrúa í stjórn og skal annar þeirra vera formaður. Valdimar Tr. Hafstein, prófessor í þjóðfræði, er í forsvari fyrir stofuna.

### **Rannsóknir**

Í samstarfi við Þjóðminjasafn Íslands hefur Sundstofa stundað rannsóknir á reynslu Íslendinga og viðhorfum til sundlauga.

## **Þjóðmálastofnun**

### **Almennt yfirlit**

Þjóðmálastofnun var stofnuð árið 2005. Markmið stofnunarinnar er að efla rannsóknir og upplýsingamiðlun á sviði vinnu, velferðar og þjóðfélags. Stofnunin hefur verið virkur þátttakandi í alþjóðlegu rannsóknasamstarfi og hluti af norrænu öndvegissetri í velferðarrannsóknum (NCoE - Nordic Center of Excellence in Welfare Research).

### **Stjórn**

Þjóðmálastofnun hefur ekki formlega skipaða stjórn en Stefán Ólafsson, prófessor í félagsfræði, er forstöðumaður hennar.

### **Starfsemi**

Enginn fastur starfsmaður vann við stofnunina á árinu 2015 og lá öll starfsemi niðri.

## **Alþjóðamálastofnun**

Alþjóðamálastofnun Háskóla Íslands er rannsókn-, fræðslu- og þjónustustofnun og vettvangur fyrir þverfaglegt samstarf í alþjóðamálum. Stofnunin tilheyrir Félagsvísindasviði og Hugvísindasviði en er hýst á Félagsvísindasviði. Alþjóðamálastofnun hefur verið starfrækt við Háskóla Íslands frá árinu 1990 en var endurskipulögð árið 2002 og hefur í kjölfarið staðið fyrir fjölbreyttum rannsóknum, útgáfustarfsemi, málstofum og fyrirlestrum. Helstu rannsóknasvið eru smáríki, norðurslóðir, íslensk utanríkismál, Evrópumál og öryggis- og varnarmál. Rannsóknasetur um smáríki og Rannsóknasetur um norðurslóðir starfa undir hatti Alþjóðamálastofnunar. Vefsíða stofnunarinnar er: [www.ams.hi.is](http://www.ams.hi.is).

### **Stjórn og starfslíð**

Ólafur Þ. Harðarson, prófessor í stjórnmálafræði, er stjórnarformaður Alþjóðamálastofnunar en auk hans sitja í stjórn Valur Ingimundarson, prófessor í sagnfræði, sem jafnframt er varaformaður stjórnar, Hólmfríður Garðarsdóttir, prófessor í spænsku, Silja Bára Ómarsdóttir, aðjunkt við Stjórnmálafræðideild, Guðmundur Ragnarsson, fyrir hönd Alþýðusambands Íslands, Andri Lúthersson, deildarstjóri skrifstofu upplýsingamála í utanríkisráðuneytinu, og Almar Guðmundsson, framkvæmdastjóri Samtaka iðnaðarins.

Forstöðumaður Alþjóðamálastofnunar og Rannsóknaseturs um smáríki er Pia Hansson. Auður Örlygsdóttir og Jóna Sólveig Elínardóttir eru verkefnastjórar við Alþjóðamálastofnun, Margrét Cela er verkefnastjóri við Rannsóknasetur um norðurslóðir og Tómas Joensen er verkefnastjóri við Rannsóknasetur um smáríki. Jón Gunnar Ólafsson, sem var verkefnastjóri við Alþjóðamálastofnun fram í ágúst á þessu ári, fékk veglegan doktorsstyrk og er nú í námi við Goldsmiths-háskólann í London. Kristinn Schram, fyrrverandi forstöðumaður Rannsóknaseturs um norðurslóðir, starfar nú sem lektor í þjóðfræði við Háskóla Íslands.

## **Rannsóknasetur um smáríki – Jean Monnet öndvegissetur**

Rannsóknasetur um smáríki er faglega sjálfstæð eining sem starfar undir hatti Alþjóðamálastofnunar Háskóla Íslands og deilir stjórn og forstöðumanni með stofnuninni. Forstöðumaður er Pia Hansson. Rannsóknasetrið var stofnað árið 2002 og hefur allt frá stofnun sett mark sitt á háskólasamfélagið með fjölbreyttu starfi. Meginmarkmið setursins er að efla rannsóknir og kennslu í smáríkjafræðum. Rannsóknasetrið stendur fyrir fjölbreyttum rannsóknum, ráðstefnum, málstofum og kennslu um smáríki og heldur úti öflugri ritröð um rannsóknir í smáríkjafræðum. Setrið hefur hlotið fjölda styrkja frá innlendum og erlendum rannsóknasjóðum. Ber þar helst að nefna öndvegissetursstyrk frá menntaáætlun Evrópusambandsins árið 2013 en setrið starfar nú sem Jean Monnet öndvegissetur (Jean Monnet Centre of Excellence). Í tengslum við styrkinn hefur öndvegissetrið eflt sýnileika þverfaglegra rannsókna um smáríki og stöðu þeirra í alþjóðasamfélaginu. Þá hlaut setrið stóran styrk úr nýrri menntaáætlun Evrópusambandsins árið 2014, Erasmus+.

### **Alþjóðlegur sumarskóli**

Sumarskóli Rannsóknaseturs um smáríki hefur verið starfræktur frá því árið 2003 og var haldinn í þrettánda sinn í ár.

### **Útgáfa – Rannsóknasetur um smáríki**

Rannsóknasetur um smáríki hóf árið 2014 útgáfu á ritröð um smáríki þar sem nýjar rannsóknir fræðimanna í smáríkjafræðum eru kynntar á stuttan og hnitmiðaðan hátt. Smáritin eru ætluð blaðamönnum, embættismönnum, starfsmönnum sendiráða og öllum þeim sem vilja kynna sér það sem efst er á baugi í smáríkjarannsóknum. Sex fyrstu smáritin eru nú aðgengileg á vef Rannsóknaseturs um smáríki, [www.csss.hi.is](http://www.csss.hi.is), undir *útgáfa*.

### **Rannsóknasetur um norðurslóðir**

Rannsóknasetur um norðurslóðir er vettvangur fyrir þverfaglegt samstarf á sviði norðurslóðarannsókna með áherslu á hlutverk og stefnu ríkja og stofnana, og stjórnarhætti á norðurslóðum. Hlutverk setursins er að vinna að rannsóknaverkefnum í samstarfi við innlenda og erlenda aðila, að auka samstarf milli fræðimanna, atvinnulífs og opinberra aðila og vera leiðandi í rannsóknum á þessu sviði. Auk þess stendur setrið fyrir ráðstefnum, umræðufundum, fyrirlestrum, vinnustofum og námskeiðum um efni sem varða starfssvið þess og útgáfu rita um málefni norðurslóða. Setrið vinnur einnig þjónustuverkefni fyrir atvinnulífið og opinbera aðila og styður við kennslu í norðurslóðamálefnum.



# Heilbrigðisvísindasvið

## Almennt yfirlit, stjórn og stefna

Á Heilbrigðisvísindasviði eru sex deildir: Hjúkrunarfræðideild, Lyfjafræðideild, Læknadeild, Matvæla- og næringarfræðideild, Sálfræðideild og Tannlæknadeild. Forseti Heilbrigðisvísindasviðs er Inga Þórsdóttir, prófessor í næringarfræði, úr Matvæla- og næringarfræðideild. Auk forseta sviðsins sitja deildarforsetar í stjórn þess og einn fulltrúi nemenda. Rekstrarstjóri situr stjórnarfundum. Rekstrarstjóri er Vilborg Loftis.

Viðfangsefni stjórnar sviðsins voru m.a. ráðningarbeiðnir, fjármál, húsnæðismál, styrkjámál, bókasafnmál, rannsóknamisseri, starfsnefndir, erindisbréf nefnda, stefnumótun Háskóla Íslands og Heilbrigðisvísindasviðs, klínískt rannsóknasetur, klínískt færnissetur, klínískar nafnbætur, framtíðarskipulag sviðsskrifstofu, breytingar á reglum deilda og sviðs, stjórnunartímar, viðhorfskannanir starfsmanna og nema, fjöldatakmarkanir, skjalamál, alþjóðamál Heilbrigðisvísindasviðs, skipulag og starfsemi rannsóknastofnana, sjálfsmatsskýrslur deilda, málefni stundakennara, þing Heilbrigðisvísindasviðs o.fl. Fjöldamargir gestir komu inn á fundum stjórnar, s.s. margir fulltrúar frá miðlægrei stjórnsýslu Háskóla Íslands, sviðsráð nemenda og fulltrúar frá Landsbókasafni og Landspítala.

## Þing Heilbrigðisvísindasviðs

Árlegt þing Heilbrigðisvísindasviðs fór fram í Hátíðasal Háskóla Íslands þriðjudaginn 19. apríl sl. Þingið var vel heppnað og þátttaka var góð. Þingið var að mestu tileinkað vinnu í nýrri stefnu Heilbrigðisvísindasviðs.

Svanhvít Jakobsdóttir, forstjóri Heilsugæslu höfuðborgarsvæðisins, opnaði þingið með erindi sem bar heitið „Breyttir tímar í heilsugæslu á höfuðborgarsvæðinu“. Svanhvít fór yfir helstu áskoranir í starfsemi heilsugæslunnar um þessar mundir og hvernig rekstur stofnunarinnar mun taka breytingum m.a. með auknu sjálfstæði heilsugæslustöðvanna. Hún greindi jafnframt frá sóknarfærum í kjölfar breytinganna. Svanhvít tók við fjölmörgum spurningum úr sal.

Inga Þórsdóttir, prófessor og forseti Heilbrigðisvísindasviðs, flutti skýrslu um starfsemi sviðsins á síðastliðnu ári. Í skýrslu sinni greindi Inga einnig frá helstu áherslum á árinu 2016 og má þar nefna nýja kennsluhætti, stefnu í alþjóðamálum, aukna rannsóknþjónustu, tölfræðiráðgjöf HVS, samskiptaverkefni starfsmanna og endurskoðun deililíkans. Inga sagði frá því að stutt sviðsþing yrði haldið í haust til þess að vinna í nýrri stefnu Heilbrigðisvísindasviðs.

Fráfarandi formaður sviðsráðs Heilbrigðisvísindasviðs, sem er hluti Stúdentaráðs, Páll Óli Ólason, nemi í læknisfræði, kom sjónarmiðum nemenda á framfæri. Páll Óli lagði ríka áherslu á fjárskort Heilbrigðisvísindasviðs í ræðu sinni. Hann hvatti starfsfólk og nemendur sviðsins að taka höndum saman og þrýsta á stjórnvöld, sérstaklega í ljósi komandi alþingiskosninga.

Jón Atli Benediktsson, rektor Háskóla Íslands, fjallaði um stefnu HÍ 2016 – 2021. Helstu áherslur í stefnu HÍ eru framsækin sýn á nám og kennslu sem býr nemendum undir þátttöku í atvinnu- og þjóðlífi; sterkir rannsóknainviðir sem styðja við þekkingarsköpun og alþjóðlegt samstarf; starf Háskólans hafi víðtæk áhrif og takist á við áskoranir samtímans; góður vinnustaður; gæðamenning og skilvirk upplýsingatækni. Þessar áherslur eru útfærðar á formi markmiða og aðgerða í fjórum meginflokkum: nám og kennsla, rannsóknir, þátttaka í samfélagi og atvinnulífi og mannauður. Jón Atli greindi frá því að aðgerðir á vettvangi myndu hefjast fljótlega og rýni yrði gerð í lok vormisseris hvers árs.

Að lokinni umfjöllun rektors hófst vinna í stefnu Heilbrigðisvísindasviðs. Þátttakendum á þinginu var skipt upp í átta umræðuhópa. Umfjöllunarefni hópanna voru meginflokkarnir fjórir úr stefnu HÍ yfirfærðir á Heilbrigðisvísindasvið. Þeir eru nám og kennsla, rannsóknir – drifkraftur nýrrar þekkingar, virk þátttaka í samfélagi og atvinnulífi og mannauður. Tveir hópar fjölluðu um hvern flokk. Vinnan í umræðuhópunum gekk mjög vel. Helstu niðurstöður hópanna voru kynntar stuttlega í lok þings en svo verður unnið áfram með þær í vinnu við nýja stefnu Heilbrigðisvísindasviðs. Skipaður hefur verið stýrihópur fyrir þá vinnu. Í honum sitja Ása Vala Þórisdóttir, Björn Guðbjörnsson, Bryndís Eva Birgisdóttir, Erna Sigurðardóttir, Steinunn Gestsdóttir og starfsmaður hópsins er Sæunn Gísladóttir. Stýrihópurinn mun skila drögum að nýrri stefnu í haust sem svo verður lögð fyrir sviðsþingið þá. Fundarstjóri þingsins var Guðjón Þorkelsson, prófessor og forseti Matvæla- og næringarfræðideildar. Að þingi loknu var boðið upp á veitingar og héldu starfsmenn glaðir út í síðdegið.

## **Starfsfólk**

Árið 2016 störfuðu 85 prófessorar, 54 dósentar, 38 lektorar og 20 aðjuntar með kennsluskyldu á Heilbrigðisvísindasviði. Í heild voru stöðugildi þeirra 128,2.

Stundakennarar voru alls um 940. Starfsmenn við rannsóknir, þjónustu og nýdóttar voru alls 83 í 67 stöðugildum.

## **Stoðþjónusta og stjórnsýsla**

Á skrifstofu Heilbrigðisvísindasviðs störfuðu, auk forseta, rekstrarstjóri, upplýsinga- og vefstjóri, starfsmannastjóri, rannsóknarstjóri og tveir verkefnastjórar. Á árinu unnu 29 starfsmenn við stjórnsýslu í deildum og á sviðsskrifstofu í 24,6 stöðugildum. Aðrir starfsmenn við stoðþjónustu, í klíník í Tannlæknadeild og við ýmsar rannsóknastofnanir voru 9 í 6,9 stöðugildum.

Rekstrarstjóri ber ábyrgð á rekstri og stjórnun stoðþjónustunnar í samráði við forseta sviðsins. Innan hvernar deildar er deildarskrifstofa.

Reglulegir fundir voru haldnir með öllum starfsmönnum í stjórnsýslu og stoðþjónustu. Rekstrarstjóri og aðrir starfsmenn á sviðsskrifstofu funda mánaðarlega með deildarstjórum og verkefnastjórum námsbrauta.

## **Nefndir**

Fulltrúar deilda í fastanefndum sviðsins eru skipaðir til þriggja ára og fulltrúar nemenda til eins árs í senn. Nefndir heyra undir stjórn Heilbrigðisvísindasviðs. Þær eru kennslumálanefnd, vísindanefnd, doktorsnámsnefnd og jafnréttisnefnd.

## **Húsnæðismál**

Heilbrigðisvísindasvið hefur aðstöðu í átta húsum sem dreifast á svæði sem nær frá Vínlandsleið í Grafarholti í austri að Hofsvallagötu í vestri. Stjórnsýslu- og stoðþjónustan er á þrettán mismunandi stöðum. Þetta setur töluvert mark á starfsemi sviðsins. Ljóst er að starfsemin mun ekki komast undir eitt þak fyrr en með tilkomu nýs Landspítala. Þar er gert ráð fyrir að allar deildir sviðsins fái aðstöðu fyrir skrifstofur, kennslu og rannsóknir.

## **Samstarf við Landspítala – háskólasjúkrahús**

Heilbrigðisvísindasvið á í nánú samstarfi við Landspítala – háskólasjúkrahús. Árið 2012 var undirritaður nýr samstarfssamningur milli Háskóla Íslands og spítalans í því skyni að skapa umgjörð og sérhæfða aðstöðu fyrir þau svið háskólans sem byggja kennslu, þjálfun og rannsóknir á efnivið og starfsemi háskólasjúkrahússins. Samningurinn gildir í fimm ár frá undirritun hans.

Samstarfið er margþætt og er fyrst og fremst fólgið í eftirfarandi þáttum:

## **Kennsla og menntun**

Landspítali – háskólasjúkrahús er vettvangur klínískrar kennslu og þjálfunar í grunn-, framhalds- og sérnámi í heilbrigðisvísindagreinum. Vísinda-, mennta- og nýsköpunarsvið spítalans hefur yfirumsjón með þjónustu hvað varðar kennslu og rannsóknir á spítalanum í nánu samstarfi við forstöðumenn fræðigreina og forsvarsmenn fræðasviða háskólans, svo og framkvæmdastjóra Landspítala – háskólasjúkrahúss, yfirlækna, deildarstjóra og aðra þá starfsmenn spítalans sem að háskólastarfinu koma.

### **Vísindasamstarf**

Háskóli Íslands og Landspítali – háskólasjúkrahús reka klínísk rannsóknasetur og sameiginlegar rannsóknastofur og -stofnanir. Enn fremur er rekið heilbrigðisvísindabókasafn fyrir nemendur og starfsmenn.

### **Sameiginlegir starfsmenn**

Sameiginlegir starfsmenn Háskóla Íslands og Landspítala – háskólasjúkrahúss teljast þeir sem hafa ráðningarsamning við báðar stofnanirnar. Þeir geta verið í fullu starfi við aðra stofnunina og í hlutastarfi við hina eða í hlutastarfi við báðar. Kennsla er hluti af starfi allra klínískra starfsmanna háskólaspítala. Stjórnendur fræðasviða og fræðigreina við háskólann geta í samráði við framkvæmdastjóra sviða, yfirlækna, deildarstjóra og aðra ábyrgðarmenn (klínískrar) þjónustu á Landspítala – háskólasjúkrahúsi leitað til starfsmanna spítalans og óskað eftir að þeir leiðbeini nemendum í námi á spítalanum.

### **Markaðs- og kynningarmál**

Háskóladagurinn var haldinn 27. febrúar. Á háskóladeginum kynna flestir háskólar á Íslandi námsframboð sitt í grunn- og framhaldsnámi. Allar deildir Heilbrigðisvísindasviðs, auk Heilsutorgs, tóku þátt í dagskránni og voru kynningarbásar sviðsins á Háskólatorgi (Litla-Torgi). Námsframboð sviðsins var einnig kynnt í framhaldsskólum á landsbyggðinni. Grunnám var enn fremur kynnt í framhaldsskólum á höfuðborgarsvæðinu.

Rannsóknnum vísindamanna úr öllum deildum sviðsins voru gerð góð skil í Tímariti Háskóla Íslands. Fréttabréf Heilbrigðisvísindasviðs, HeilbrigðisVísir, var gefið út tvisvar á árinu.

Nýir bæklingar voru gerðir fyrir fjórar námsleiðir, geislafræði, hjúkrunarfræði, lyfjafræði og sálfræði.

Ytri vefur Heilbrigðisvísindasviðs gegnir hlutverki upplýsingamiðlunar og kynningar á starfsemi sviðsins. Þar er ávallt finna nýjustu upplýsingar um nám, auk fréttu og upplýsinga um viðburði. Vefurinn er í sífelldri þróun enda í eðli sínu síbreytilegur og lifandi og þarfnast stöðugs viðhalds og vinnu. Heimasvæði Heilbrigðisvísindasviðs í Uglu er í sífelldri þróun.

Háskóli unga fólksins var haldinn um miðjan júní þar sem mörg námskeið af Heilbrigðisvísindasviði voru í boði.

### **Aðrir viðburðir**

Ráðstefna doktorsnema fór fram á árinu að vanda en á ráðstefnunni gefst doktorsnemum við Heilbrigðisvísindasvið tækifæri til þess að kynna rannsóknir.

Kennsludagur Heilbrigðisvísindasviðs var haldinn í Læknagarði í desember þar sem flutt voru margvísleg erindi um kennslutengd málefni. Jólagleði starfsfólks Heilbrigðisvísindasviðs fór fram að lokinni dagskrá kennsludags.

Sviðsráð Heilbrigðisvísindasviðs og Heiló, fulltrúaráð nemendafélaga á Heilbrigðisvísindasviði, héldu Heilsudag HÍ hátíðlegan annað árið í röð þann 31. mars 2016. HeilsudagsQuiz var haldið í hádeginu af þessu tilefni.

### **Skipurit Heilbrigðisvísindasviðs og stofnana þess**



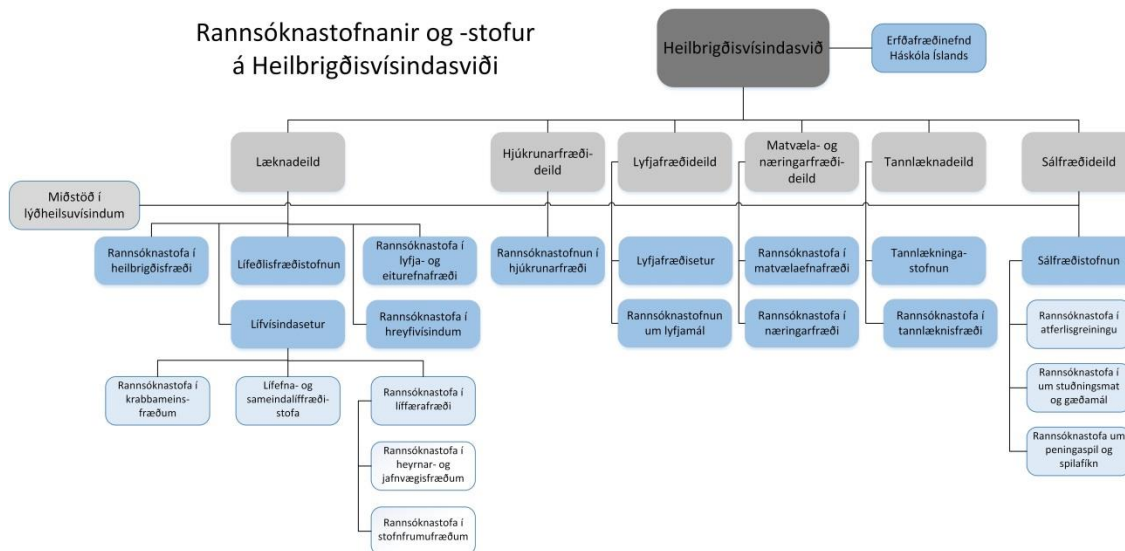

## Miðstöð í lýðheilsuvísindum

### Almennt yfirlit og stjórn

Miðstöð í lýðheilsuvísindum er rannsóknastofnun Háskóla Íslands í lýðheilsuvísindum og sér miðstöðin jafnframt um þverfræðilegt nám á meistara- og doktorsstigi í þeim fræðum.

Í stjórn þverfræðilega námsins sátu Haraldur Briem, sóttvarnalæknir og dósent við Læknadeild, formaður námsstjórnar, Lárus Steinþór Guðmundsson, lektor við Lyfjafræðideild, Magnús Karl Magnússon, prófessor og forseti Læknadeildar, Tinna Laufey Ásgeirsdóttir, prófessor við Hagfræðideild, og Unnur Anna Valdimarsdóttir, prófessor og forstöðumaður Miðstöðvar í lýðheilsuvísindum. Fastir kennarar námsins hafa áheyrn á stjórnarfundum.

### Starfsfólk

Unnur Anna Valdimarsdóttir prófessor gegndi starfi forstöðumanns Miðstöðvar í lýðheilsuvísindum. Auk hennar voru í upphafi árs þrjár fastráðnir kennarar við miðstöðina. Einnig kenndu þrjár aðjunkturar við Miðstöð í lýðheilsuvísindum, þeir Gunnar Tómasson, Héðinn Svarfdal Björnsson og Tryggvi Þorgeirsson.

Einnig höfðu þeir Sigurður Yngvi Kristinsson og Þorvarður Jón Löve, prófessorar við Læknadeild, aðstöðu við Miðstöð í lýðheilsuvísindum, sem og doktorsnemendur Sigurðar Yngva. Þá var Vilhjálmur Rafnsson, prófessor emeritus frá og með september 2015, með starfsaðstöðu við Miðstöð í lýðheilsuvísindum ásamt doktorsnemum sínum.

Að jafnaði höfðu tæplega tuttugu doktorsnemar, aðjunkturar, gestanemar og nýdóttorar aðstöðu við Miðstöð í lýðheilsuvísindum og tóku flestir þeirra þátt í stunda- og dæmatímakennslu, sem og handleiðslu meistaranema.

Fjölmargir gesta- og stundakennarar voru fyrirlesarar í skyldunámskeiðum og auk þess voru starfsmenn ýmissa samstarfsstofnana Háskóla Íslands gjarnan skipaðir í meistara- og doktorsnefndir. Kennarar frá fimm deildum og námsbrautum við Félagsvísindasviði, Heilbrigðisvísindasviði og Menntavísindasviði tóku þátt leiðsögn við rannsóknaverkefni nemenda.

### Nám og kennsla

Megináhersla í meistaranámi í lýðheilsu (MPH, Master of Public Health) er lögð á rannsóknaraðferðir (faralds- og líftölfræði), undirbúning rannsókna, heilsuefingu og forvarnir. Þróaðar hafa verið þrjár námsleiðir innan námsins þar sem í fyrsta lagi er lögð áhersla á sérþekkingu á meginlegum aðferðum lýðheilsuvísinda og framkvæmd rannsókna, í öðru lagi á heilbrigðisstjórnun og forvarnir og loks á heilsuefingu. Auk kennara í lýðheilsufræðum taka gestafyrirlesarar úr öðrum deildum Háskóla Íslands og samstarfsstofnunum innanlands og utan þátt í kennslu í skyldunámskeiðum.

Námskeiðin Almenn aðferðafræði A, Faraldsfræði og Líftölfræði I eru samkennd með Læknadeild.

### Rannsóknir

Rannsóknaverkefni meistara- og doktorsnema sneru flest að einhverju á ofangreindum sviðum. Helstu samstarfsaðilar í verkefnum nemenda eru Hjartavernd, Krabbameinsskrá, embætti landlæknis, Íslensk erfðagreining og Landspítali – háskólasjúkrahús.

Nemendur og kennarar í lýðheilsuvísindum hlutu á árinu styrki til rannsóknaverkefna sinna m.a. frá Rannsóknasjóði Háskóla Íslands, Aðstoðarmannasjóði Háskóla Íslands, embætti landlæknis, Rannís og Vísindasjóði Landspítala – háskólasjúkrahúss.



Starfsfólk og nemendur Miðstöðvar í lýðheilsuvísindum fengu svo tugi greina birtar eða samþykktar á árinu í erlendum ritrýndum tímaritum.

### Markaðs- og kynningarmál

Nám í lýðheilsuvísindum var kynnt á sameiginlegri námskynningu háskólans og einnig var boðið upp á kynningarfund í tengslum við umsóknarfrest á vormisseri. Opnar málstofur á vegum Miðstöðvar í lýðheilsuvísindum voru haldnar reglulega. Meistara- og doktorsnemar voru mjög virkir í kynningum á eigin verkefnum á ráðstefnum og málþingum innanlands og erlendis.

# Hjúkrunarfræðideild

## Almennt yfirlit og stjórn

Í Hjúkrunarfræðideild er í boði grunn- og framhaldsnám í hjúkrunarfræði og ljósmóðurfræði. Áhersla er lögð á að efla klínískar rannsóknir og fjölga framhaldsnemendum.

Forseti Hjúkrunarfræðideildar var Helga Jónsdóttir prófessor.

## Starfsfólk

Í lok árs störfuðu níu prófessorar, sjö dósentar, sjö lektorar og sex aðjuntar með kennsluskyldu við deildina, auk 19 aðjuntka án kennsluskyldu í deildinni og eins nýdóktors. Að auki voru átján manns með klíníska lektorsnafnbót við deildina í ársbyrjun. Á þriðja hundrað stundakennara tóku að sér kennslu við deildina.

Í stjórnslu störfuðu fimm manns á skrifstofu, auk verkefnisstjóra við verknámsstofu. Alls voru þetta 4,95 stöðugildi. Stöðugildi fastráðinna kennara voru 23,4.

## Nám og kennsla

Nám til BS-prófs í hjúkrunarfræði er 240 einingar og prófið gefur leyfi til að sækja um hjúkrunarleyfi á Íslandi. Embættispróf í ljósmóðurfræði er 120 eininga nám að loknu BS-prófi í hjúkrunarfræði. Meistaránám í hjúkrunarfræði er 120 einingar og meistaránám í ljósmóðurfræði sömuleiðis. MS-nám er með áherslu ýmist á klíníska sérhæfingu, rannsóknþjálfun eða stjórnun. Á árinu var einnig í boði viðbótardiplómanám á meistarastigi í skurðhjúkrun til 84 eininga, í öldrunarhjúkrun til 30 eininga, í geðhjúkrun til 30 eininga og þverfræðilegt diplómanám á meistarastigi í kynfræði til 30 eininga. Doktorsnám er til 180 eininga. Alls stunduðu um 500 nemendur nám við deildina í árslok.

## Alþjóðasamskipti

Hjúkrunarfræðideild er aðili að nokkrum norrænum samstarfsnetum, svo sem Norlys, Nordsne, Nordinnet, Nordannet, Medico og Midwives of the North. Norlys er samstarfsnet um grunnnám í hjúkrun og nýttist bæði til klínísks skiptináms og til alþjóðlegs námskeiðahalds. Á framhaldsnámsstigi tók deildin þátt í fagmiðuðum samstarfsnetum, til dæmis Nordannet (svæfingahjúkrun), Nordinnet (gjörgæsluhjúkrun), Midwives of the North (ljósmóðurfræði) og Nordsne (þverfaglegu neti á framhaldsstigi í hjúkrun). Að lokum má nefna þverfaglega netið Nordlys sem Háskóli Íslands er aðili að og nýst hefur nemendum Hjúkrunarfræðideildar til klínísks skiptináms. Hafa þessi norrænu samstarfsnet því bæði nýst nemendum og kennurum. Deildin tók á móti nokkrum skiptinemum í klínískt skiptinám frá samstarfsskólum okkar.

Hjúkrunarfræðideild hefur umsjón með rússnesk-norræna verkefninu Project to Promote Multifaceted Collaboration in the Field of Nursing Education and Research, sem er hluti af áætluninni The Nordic-Russian Cooperation Programme in Higher Education and Research 2012–2016. Þessi áætlun er samstarfsverkefni Norrænu ráðherranefndarinnar og menntamálaráðuneytis Rússlands og er verkefnið kostað af Norrænu ráðherranefndinni. Megintilgangur þess er tvíþættur. Í fyrsta lagi er markmiðið að efla rannsóknafærni hjúkrunarfræðikennara í samstarfsskólunum í Rússlandi, sem eru ríkisháskólarnir í Pétursborg og Novgorod, en auk Háskóla Íslands og þessara tveggja skóla tekur Háskólinn í Turku í Finnlandi þátt í verkefninu. Í öðru lagi er tilgangurinn að leggja grunn að framtíðarrannsóknasamstarfi rússnesku og norrænu skólanna. Páll Biering er umsjónar- og ábyrgðarmaður verkefnisins en auk hans tekur Þóra Jenný Gunnarsdóttir þátt í því.

## Rannsóknir

Rannsóknastarfsemi við deildina er öflug. Fjórtán doktorsnemar störfuðu með kennurum að verkefnum sínum.

Deildin hlaut þriggja ára styrk frá NordForsk til þátttöku í norrænu þverfaglegu rannsóknaverkefni sem ber heitið ActivABLES: Einfaldur tæknibúnaður til að stuðla að árangursríkri endurhæfingu heima fyrir fólk með heilablóðfall. Heildarupphæð styrksins er 91 milljón íslenskra króna. Verkefnið felur í sér þróun á einfaldri tæknilegri aðstoð við endurhæfingu fólks sem fengið hefur heilablóðfall með það að markmiði að aðstoða það og aðstandendur þess við að viðhalda starfrænni getu og lífsgæðum heima hjá sér. Fulltrúar Hjúkrunarfræðideildar í verkefninu eru Þóra B. Hafsteinsdóttir, Helga Jónsdóttir og Ingibjörg Hjaltadóttir.

Guðrún Kristjánsdóttir prófessor er meðrannsakandi í verkefni sem norska vísindaráðið styrkir með styrk að upphæð 1,2 milljónir evra á tímabilinu 2015–2018. Verkefnið nefnist Persónuleg áhersla í heilbrigðisþjónustu – Nýjar leiðir til framfara í hjúkrun í samvinnu sjúklinga, klínískra sviða og menntasetra. Ábyrgðarmaður er Lisbeth M. Fagerström prófessor og alls eru með henni sex meðrannsakendur að verkefninu frá fjórum löndum en vinnan fer að megninu til fram í Noregi. Styrkurinn fer meðal annars í að styrkja doktorsnemendur og standa straum af kostnaði við gagnasöfnun o.fl.

### **Markaðs- og kynningarmál**

Grunn- og meistaranám í hjúkrunarfræði og nám í ljósmóðurfræði var kynnt á háskóladeginum 27. febrúar. Nemendur buðu gestum upp á blóðsykurs- og blóðþrýstingsmælingar við góðar undirtektir. Jafnframt buðu nemendur gestum upp á fræðslu um grunnþætti í endurlífgun og fengu gestir að prófa að beita hjartahnoði á endurlífgunardúkk. Nemendur á 3. og 4. námsári í BS-námi fóru í framhaldsskóla og áhersla hefur verið lögð á að fjölga karlkynsnemendum í námi í hjúkrunarfræði og hefur kynningarefni og markaðssetning í tengslum við aðgangspróf (A-próf) við deildina tekið mið af því. Framboð á framhaldsnámi var auk þess kynnt í sérstakri blaðaauglýsingu.

### **Viðburðir**

„Á krossgötum“, kynningardagur nemenda á lokaári BS-náms í hjúkrunarfræði við Hjúkrunarfræðideild Háskóla Íslands, fór fram sjöunda sinn í Eirbergi þann 22. janúar. Fjöldi fólks lagði leið sína í Eirberg til þess að kynna sér fjölbreyttan starfsvettvang hjúkrunarfræðinga. Þar kenndi ýmissa grasa og gátu gestir og gangandi m.a. kynnt sér hjúkrun í tengslum við heimafæðingar, vökudeild og nýburagjörgæslu, aðstoð við flóttafólk, verkjateymi Landspítala - háskólasjúkrahúss, Frú Ragnheiði - skaðaminnkunnaverkefni Rauða krossins, lífsstílsmóttöku og hjúkrunarnemafélagið Hlíf. Það voru því bæði nýstárlegar og hefðbundnari hliðar starfs hjúkrunarfræðinga sem nemendurnir völdu að kynna fyrir gestum. Kynningardagurinn er liður í námskeiðinu Hjúkrun sem starfs- og fræðigreinin en tilgangur þess er að auka innsýn og skilning nemenda á þáttum sem hafa áhrif á störf og starfsþróun hjúkrunarfræðinga. Að venju stóðu nemendur fyrir kaffisölu en að þessu sinni rann allur ágóðinn til styrktar félagsmiðstöð aldraðra í Hæðagarði.

Lokaverkefnisdagur BS-nema við Hjúkrunarfræðideild var haldinn 26. maí í Eirbergi.

Lokaverkefnisdagur BS-nema við Hjúkrunarfræðideild var haldinn 26. maí síðastliðinn í Eirbergi. Alls kynntu 58 nemendur lokaverkefni sín, sem voru 31 talsins, í níu málstofum. Helga Jónsdóttir, prófessor og deildarforseti Hjúkrunarfræðideildar, hóf dagskrána. Fulltrúar afmælisárganga hjúkrunarfræðinga, Ástrós Sverrisdóttir og Rut Rebekka Sigurjónsdóttir fluttu ávörp. Þá flutti Inga María Árnadóttir ávarp fyrir hönd 4. árs nema. Átta nemendur fengu viðurkenningu fyrir áhugaverð og vel unnin lokaverkefni.

Föstudaginn 27. maí síðastliðinn kynntu ljósmæðranemar lokaverkefni sín til kandiðatsprófs á sérstakri málstofu í Eirbergi, Eiríksstötu 34. Alls kynntu tíu nemendur lokaverkefni sín. Dagskráin hófst með ávarpi Helgu Gottfreðsdóttur námsbrautarstjóra í ljósmóðurfræði við Hjúkrunarfræðideild. Þá fluttu fulltrúar útskriftarárganga ávörp, Áslaug Hauksdóttir ljósmóðir fyrir hönd 50 ára útskriftarárgangs og Stefanía Guðmundsdóttir fyrir hönd 10 ára útskriftarárgangs. Því næst hófust kynningar nemenda.

## Annað

### Endurskoðun námskrár

Deildarráð hefur samþykkt að frá og með skólaárinu 2019–2020 verði nám til starfsréttinda í ljósmóðurfræði og meistaragráðu samhliða. Með því stýttist nám til meistaragráðu í ljósmóðurfræði um eitt ár. Einnig var meistaranámi í hjúkrunarfræði breytt í þá veru að nú fást 30 einingar metnar úr grunnnámi í hjúkrunarfræði í meistaranáminu og með því stýttist nám til meistaragráðu um hálf ár.

### Endurskoðun kennsluhátta

Endurskoðun kennsluhátta er verkefni sem Þórdís Katrín Þorsteinsdóttir stýrir með reglulegum hádegisfundum kennara. Úrbætur á leiðsögn í klínísku námi og almennt skipulag þarfnast sérstakra úrbóta sem unnið er að. Sett var á stofn námskeið, Hjúkrunarrannsóknir „Honors program“, sem veitir framúrskarandi nemendum sérstakt tækifæri til að kynnast og taka þátt í fræðistörfum í deildinni.

## Rannsóknastofnun í hjúkrunarfræði

Rannsóknastofnun í hjúkrunarfræði við Háskóla Íslands og Landspítala vinnur samkvæmt reglum nr. 542 frá 15. júní 2010 um Rannsóknastofnun í hjúkrunarfræði við Háskóla Íslands og Landspítala. Aðalviðfangsefni stofnunarinnar er að styðja við rannsóknir í hjúkrunar- og ljósmóðurfræði og efla þær. Vefsíða stofnunarinnar er: [www.rsh.hi.is](http://www.rsh.hi.is) og stofnunin heldur einnig úti síðu á Facebook.

### Stjórn og starfslið

Í stjórn Rannsóknastofnunar í hjúkrunarfræði árið 2016 sátu:

- Erla Kolbrún Svavarsdóttir, prófessor við Hjúkrunarfræðideild
- Jóhanna Bernharðsdóttir, lektor við Hjúkrunarfræðideild, formaður
- Oddný S. Gunnarsdóttir, tilnefnd af framkvæmdarstjóra hjúkrunar við Landspítala – háskólasjúkrahús.
- Sóley S. Bender, prófessor við Hjúkrunarfræðideild, tilnefnd af Hjúkrunarfræðideild.
- Ólöf Ásta Ólafsdóttir, lektor við Hjúkrunarfræðideild, tilnefnd af Hjúkrunarfræðideild.

Starfsmaður Rannsóknastofnunar í hjúkrunarfræði er Margrét Björnsdóttir, verkefnastjóri daglegs reksturs, og er hún í 50% stöðugildi.

### Húsnæði

Rannsóknastofnun í hjúkrunarfræði hefur aðstöðu í Eirbergi við Eiríksgötu. Verkefnastjóri daglegs reksturs er með skrifstofu á þriðju hæð í B-álmu hússins. Á annarri hæð í A-álmu er lesaðstaða fyrir nemendur í meistaranámi. Á þriðju hæð í A-álmu er vinnuaðstaða fyrir nemendur í doktorsnámi. Verkefnastjóri daglegs reksturs heldur utan um vinnuaðstöðuna og sér um úthlutun í upphafi hvers misseris. Á fyrstu hæð í C-álmu er Rannsóknasetur Rannsóknastofnunar í hjúkrunarfræði (Mörgustofa). Markmið setursins er að auðvelda kennurum Hjúkrunarfræðideildar og samstarfsfólki þeirra á Landspítala að stunda meðferðarrannsóknir.

### Rannsóknir

Markmið Rannsóknastofnunar í hjúkrunarfræði er að styðja við rannsóknir kennara við Hjúkrunarfræðideild, hjúkrunarfræðinga og ljósmæðra við Landspítala. Einnig leitast stofnunin við að koma rannsóknum á framfæri með ráðstefnum, málstofum og fyrirlestrum og með því að birta upplýsingar um þær á vefsíðu stofnunarinnar.

Í stefnu Hjúkrunarfræðideildar 2012–2017 er meðal annars lögð áhersla á frjótt rannsóknnaumhverfi og árangur af rannsóknum. Rannsóknir í Hjúkrunarfræðideild taka mið af alþjóðlegum viðurkenndum mælikvörðum og gæðaviðmiðum. Lögð er áhersla á árangur, áhrif og gæði rannsókna og hagnýtingu rannsóknaniðurstaðna. Í því skyni ætlar Hjúkrunarfræðideild meðal annars að auka rannsóknvirkni og gæði rannsókna. Því til viðbótar vill deildin fjölga birtum greinum, sérstaklega í virtum ritrýndum tímaritum.

### **Viðburðir**

Rannsóknastofnun í hjúkrunarfræði leggur áherslu á að fylgjast með þeim rannsóknum sem verið er að vinna að og koma þeim á framfæri. Það er gert með því að halda ráðstefnur, málstofur, fyrirlestra, vinnusmiðjur og málþing þar sem greint er frá rannsóknum og rannsóknaniðurstöðum.

Tæplega fjögur hundruð þátttakendur sóttu ráðstefnuna „Hjúkrun í fararbroddi“ sem Rannsóknastofnun í hjúkrunarfræði (RSH) stóð fyrir í Stakkahlíð þann 15. janúar. Á ráðstefnunni var greint frá 35 spennandi rannsóknum í hjúkrunar- og ljósmóðurfræði í átta málstofum.

Ráðstefnuna setti Jóhanna Bernharðsdóttir, lektor við Hjúkrunarfræðideild og formaður stjórnar Rannsóknastofnunar í Hjúkrunarfræði. Helga Jónsdóttir, forseti Hjúkrunarfræðideildar, kynnti nýjar áherslur í námi við deildina og Sóley Bender, formaður stýrihóps um Heilsutorg háskólanema, flutti erindi um Heilsutorgið. Eins og fyrr segir voru erindin á ráðstefnunni flutt í átta málstofum og var yfirskrift þeirra: klínísk hjúkrun, meðganga og fæðing, verkir og verkjameðferð, fjölskylduhjúkrun, heilbrigðisþjónusta, langvinnir sjúkdómar, sálfélagsleg líðan og starfsþróun. Ráðstefnugestum gafst einnig kostur á að sitja spennandi vinnusmiðjur sem fram fóru samhliða fyrirlestrunum. Þá stóð fjölbreytt veggspjaldasýning yfir allan daginn. Hér má skoða ágrip allra rannsókna sem kynnt voru á ráðstefnunni.

Úthlutað var úr minningarsjóði Guðrúnar Marteinsdóttur en einn tilgangur sjóðsins er að veita nýútskrifuðum hjúkrunarfræðingum viðurkenningu fyrir góðan námsárangur á sviði heilsugæsluhjúkrunar. Styrkinn hlaut Sigríður Lilja Magnúsdóttir fyrir framúrskarandi námsárangur í heilsugæsluhjúkrun í BS-námi en viðurkenninguna afhenti Jón Atli Benediktsson, rektor Háskóla Íslands. Sigríður Lilja vann ýmis verkefni í námskeiðinu Heilsugæsluhjúkrun. Hún skrifaði til að mynda forvarnarverkefni um netfíkn og fékk góða umsögn fyrir það. Einnig vann Sigríður Lilja lífstílsverkefni um reykingar á meðgöngu þar sem hún studdist við heilsuefningarlíkan Nolu Pender.

### **Rannsóknasjóðir**

#### **Rannsóknasjóður Ingibjargar R. Magnúsdóttur**

Markmið Rannsóknasjóðs Ingibjargar R. Magnúsdóttur er að efla rannsóknir í hjúkrunarfræði og ljósmóðurfræði. Styrkir eru veittir til rannsóknaverkefna hjúkrunarfræðinga og ljósmæðra í doktorsnámi, sem falla að markmiði sjóðsins. Sjóðurinn veitti styrki að upphæð 700.000 krónur árið 2016. Þetta var í níunda skipti sem úthlutað var úr sjóðnum.

#### **Minningarsjóður Bjargar Magnúsdóttur ljósmóður og Magnúsar Jónassonar**

Hinn 22. desember 2008 var Minningarsjóður Bjargar Magnúsdóttur ljósmóður og Magnúsar Jónassonar bónda stofnaður. Stofnfé var 25 milljónir króna. Tilgangur sjóðsins og markmið er að styrkja ljósmæður og hjúkrunarfræðinga til framhaldsnáms. Sjóðurinn er í vörslu Styrktarsjóða Háskóla Íslands. Árið 2016 voru styrkþegar ljósmæðurnar Emma Marie Swift og Valgerður Lísu Sigurðardóttir. Þetta er í fimmta sinn sem úthlutað er úr sjóðinum.

## **Lyfjafræðideild**

### **Almennt yfirlit og stjórn**

Hákon Hrafn Sigurðsson prófessor var deildarforseti og Elín Soffía Ólafsdóttir prófessor varaforseti

Í deildarráði sátu eftirtaldir:

- Hákon Hrafn Sigurðsson prófessor, deildarforseti,
- Elín Soffía Ólafsdóttir prófessor, varadeildarforseti,
- Sveinbjörn Gizurarson prófessor,
- Margrét Þorsteinsdóttir dósent,
- Lárus Steinþór Guðmundsson dósent.

### **Starfsfólk**

Sjö prófessorar, tveir dósentar og þrjú lektorar, þar af tveir í hlutastarfi, störfuðu við deildina. Við deildina starfaði einnig deildarstjóri, sérfræðingur sem var umsjónarmaður Lyfjafræðiseturs í 60% stöðu og 40% stöðu við rannsóknir, og aðstoðarmaður á rannsóknastofum. Fjöldi stundakennara kenndi við deildina og þrjú nýdóttorar störfuðu við hana.

### **Nám og kennsla**

Í Lyfjafræðideild fara fram rannsóknir, kennsla, fræðsla og þjónusta. Starfsemi deildarinnar miðast við að sinna þessum fjórum þáttum en aðaláherslan er lögð á kennslu og rannsóknir í lyfjafræði og lyfjavísindum. Við deildina eru lyfjafræðingar menntaðir og markmið háskólanáms í lyfjafræði er að nemendur séu að námi loknu hæfir til að stunda öll almenn lyfjafræðistörf: í lyfjabúðum, við lyfjagerð, í lyfjaiðnaði og lyfjaheildverslunum, á sjúkrahúsum og við rannsóknir.

Við Lyfjafræðideild er boðið upp á 180 eininga, þriggja ára, BS-nám í lyfjafræði og 120 eininga, tveggja ára, MS-nám í lyfjafræði. Að loknu tveggja ára meistaranámi í lyfjafræði og sex mánaða starfsnámi í lyfjabúðum geta nemendur sótt um starfsleyfi lyfjafræðings til embættis landlæknis.

Við Lyfjafræðideild er einnig boðið upp á 120 eininga meistaranám í lyfjavísindum fyrir þá sem hafa lokið BS-prófi í efnafræði, lífefnafræði, líffræði, lyfjafræði eða skyldum greinum.

Að loknu meistaranámi býður Lyfjafræðideild upp á þriggja ára doktorsnám í lyfjafræði og lyfjavísindum, sem er 180 eininga nám.

Á haustmisseri 2016 voru rúmlega 200 nemendur innritaðir í nám í Lyfjafræðideild.

### **Rannsóknir**

Í deildinni er mikil áhersla lögð á rannsóknir og góður árangur á því sviði einkennir starf hennar. Allir fastráðnir kennarar eru virkir í rannsóknum, eins og sjá má á vef deildarinnar þar sem kennarar birta m.a. ritmiðalista sína. Fjöldi greina sem birtur er í svokölluðum ISI-tímaritum er almennt viðurkenndur mælikvarði á rannsóknavirkni og þar er árangur kennara í Lyfjafræðideild með því besta sem gerist við Háskóla Íslands. Þessi mikla rannsóknavirkni endurspeglast í fjölda doktors- og meistaranema við deildina. Kennarar í deildinni eru iðnir við að sækja um rannsóknastyrki og fá þá oft, úr bæði innlendum og erlendum samkeppnisjóðum, til að standa straum af launum doktorsnema og rekstri rannsóknastofa.

### **Markaðs- og kynningarstarf**

Lyfjafræðinám var kynnt á háskóladeginum 27. febrúar. Lyfjafræðinemar tóku enn fremur að sér að kynna námið í nokkrum framhaldsskólum á höfuðborgarsvæðinu. Doktorsnemar, meistaranemar og kennarar Lyfjafræðideildar, auk erlendra og innlendra gestafyrirlesara, hafa kynnt rannsóknir sínar á málstofum Lyfjafræðideildar.

### **Annað**

Sex doktorsnemar við Lyfjafræðideild Háskóla Íslands, sem vinna m.a. að því að einangra lífvirk efni úr náttúrunni og hagnýta svokölluð sýklódextrín til flutnings á lyfjum í auganu, hlutu þann 29. nóvember viðurkenningu úr Verðlaunasjóði Bergþóru og Þorsteins Schevings Thorsteinssonar lyfsala við Háskóla Íslands.

## Lyfjafræðisetur

### Almennt yfirlit

Lyfjafræðisetur Háskóla Íslands er rannsóknasetur í lyfjafræði og lyfjavísindum (Centre of Research in Pharmacy and Pharmaceutical Sciences). Það var stofnað í janúar 2011. Lyfjafræðisetur heyrir undir Lyfjafræðideild og er regnhlíf yfir rannsóknastarfsemi deildarinnar. Að jafnaði stunda u.þ.b. 10 fræðimenn, 20 doktorsnemar og 14 meistaranemar deildarinnar rannsóknir sínar undir þeirri hlíf. Lyfjafræðisetur hefur aðsetur í húsnæði Lyfjafræðideildar í Haga við Hofsvallagötu.

Hlutverk Lyfjafræðisetsurs er að stunda rannsóknir á sviði lyfjafræði og lyfjavísinda við Háskóla Íslands. Markmið setursins er að styrkja og hafa umsjón með aðstöðu og tækjabúnaði til rannsókna í lyfjafræði og lyfjavísindum við skólann og efla vísindalega þjálfun ungs fólks á þessu sviði. Jafnframt leggur Lyfjafræðisetur áherslu á að miðla rannsóknaniðurstöðum og kynna störf vísindamanna og nemenda deildarinnar með málstofum og fundum og kynningu á vef setursins. Rannsóknastarfsemi setursins er skipað í þrjá kjarna hvað skipulag varðar: kjarna í lyfjaefnafræði, kjarna í lyfjagerðarfræði og kjarna í klínískri lyfjafræði og félagslyfjafræði. Rannsóknahópum sem starfa innan deildarinnar er jafnframt skipað í þessa þrjá kjarna.

### Stjórn og starfsmenn

Lyfjafræðisetur hefur þriggja manna stjórn, skipaða akademískum starfsmönnum Lyfjafræðideildar. Sveinbjörn Gizurarson, prófessor, gegndi stöðu formanns árinu. Stjórn vinnur náið með umsjónarmanni setursins og deildarforseta. Lyfjafræðisetur hefur ekki sérstakan fjárhag og er alfarið undir fjárhagslegri stjórn Lyfjafræðideildar.

Bergþóra Sigríður Snorradóttir var umsjónarkona Lyfjafræðisetsurs. Hún sér um gæðamál og daglegan rekstur rannsóknaraðstöðunnar, viðhald og viðgerðir á tækjabúnaði. Einnig leiðbeinir hún nýjum starfsmönnum og stundar jafnframt eigin rannsóknir. Þá sér hún um að afla styrkja og halda við heimasíðu setursins. Umsjónarmaður setursins er jafnframt starfsmaður Lyfjafræðideildar.

### Rannsóknastofnun um lyfjamál

Stofnunin starfaði ekki á árinu. Stofnunin hefur þó ekki formlega verið lögð niður.

## Læknadeild

### Almennt yfirlit og stjórn

Í Læknadeild fer fram kennsla og rannsóknir í læknisfræði en að auki heyra undir deildina námsbraut í sjúkraþjálfun, námsbraut í geislafræði og námsbraut í lífeindafræði, Miðstöð í lýðheilsuvísindum (sem sér um þverfaglegt meistara- og doktorsnám í þeim fræðum) og þverfræðilegt meistaranám í talmeinafræði. Námsbrautirnar hafa sérstakar námsbrautarstjórnir og situr deildarforseti stjórnarfundum þeirra (sjá sérstaka kafla um námsbrautirnar).

Deildarráð Læknadeildar var þannig skipað árið 2016:

- Magnús Karl Magnússon prófessor, deildarforseti,
- Unnur Anna Valdimarsdóttir prófessor, varadeildarforseti,
- Tómas Guðbjartsson prófessor,
- Jórunn Erla Eyfjörð prófessor,
- Runólfur Pálsson dósent,
- Reynir Arngrímsson dósent,
- Guðlaug Björnsdóttir aðjunkt, námsbrautarstjóri í geislafræði,
- Martha Ásdís Hjálmarsdóttir lektor, námsbrautarstjóri í lífeindafræði,
- Þórarinn Sveinsson prófessor, námsbrautarstjóri í sjúkraþjálfun.



Auk þeirra sátu fundi deildarráðs Kristján Erlendsson kennslustjóri og tveir fulltrúar nema.

Varamenn í deildarráði voru:

- Arna Hauksdóttir dósent,
- Bryndís Benediktsdóttir prófessor,
- Pétur Henry Petersen dósent,
- Karl K. Andersen prófessor,
- Ragnar G. Bjarnason prófessor.

### **Starfsfólk**

Í ársbyrjun störfuðu 89 fastráðnir starfsmenn við kennslu og rannsóknir í læknisfræði, þar af voru 50 prófessorar í hópi fastráðinna kennara, 24 dósentar og 11 lektorar, að auki voru 3 rannsóknarsérfræðingar og 1 vísindamaður. Aðjuntar voru 11. Læknadeild starfar náið með Landspítala og fleiri heilbrigðisstofnunum og eru hlutastörf klínískra kennara við deildina yfirleitt í tengslum við a.m.k. 50% starf á sama fræðasviði á þeim stofnunum. Á árinu hlutu nokkrir starfsmenn framgang í starfi og nýráðið var í tvær stöður. Hér að neðan er gerð grein fyrir þessum breytingum.

### **Nám og kennsla**

Inntökupróf í læknisfræði og sjúkraþjálfun fóru fram í júní. Samtals þreyttu rúmlega 250 stúdentar próf. Um haustið hófu um 50 stúdentar nám í læknisfræði og rúmlega 30 stúdentar í sjúkraþjálfun.

Mikil gróska er í rannsóknatengdu framhaldsnámi deildarinnar. Formaður rannsóknanámsnefndar er sem fyrr Helga M. Ögmundsdóttir prófessor og Bjarnheiður K. Guðmundsdóttir gegnir starfi kennslustjóra rannsóknatengds framhaldsnáms. Breyting hefur orðið á starfsemi rannsóknanámsnefndar þar sem umsjón með doktorsnámi í Læknadeild var á árinu færð frá doktorsnámsnefnd Heilbrigðisvísindasviðs til rannsóknanámsnefndar Lækna- og Tannlæknadeildar. Dagleg umsýsla með doktorsnámi í Læknadeild er einnig í höndum deildarinnar. Handbækur fyrir meistara- og doktorsnám voru gefnar út á árinu. Málstofur fyrir MS-nema í formi dagslangrar ráðstefnu voru haldnar bæði á haust- og vormisseri. Skyldumæting er á málstofur og allir nemar flytja þar erindi um verkefni sín. Einkunnir eru ekki lengur gefnar fyrir MS-próf heldur fá nemendur skriflegt mat fyrir ritgerðir og frammistöðu á MS-prófi.

### **Doktorsnám**

Frá upphafi hefur Læknadeild nú brautskráð yfir 100 nemendur með doktorspróf og er kynjahlutfall því sem næst jafnt.

### **Alþjóðasamskipti**

Nemendur á 6. ári í læknisfræði þreyttu að venju alþjóðlegt próf, CCSE (Comprehensive Clinical Science Examination). Gildi prófsins er margþætt. Alþjóðlegt viðmið fyrir námið er afar þýðingarmikið, skoða má árangur í einstökum greinum og nemendur fá upplýsingar um stöðu sína í samanburði við erlenda nemendur.

Afar sterk hefð er fyrir alþjóðlegu rannsóknasamstarfi í deildinni og einnig koma margir læknar erlendis frá að kennslu í Læknadeild. Þá er að skapast hefð fyrir því að erlendir andmælendur við doktorsvarnir haldi fyrirlestra í heimsóknum sínum í tengslum við doktorsvarnir í deildinni.

### **Rannsóknir**

Kennarar og aðrir vísindamenn Læknadeildar eru afar öflugir á sviði rannsókna. Auk sjálfstæðra verkefna, innlendra og erlendra, tengjast kennarar deildarinnar mörgum helstu rannsóknastofnunum landsins, Keldum, Íslenskri erfðagreiningu, Hjartavernd og Krabbameinsfélagi Íslands. Landspítali – háskólasjúkrahús er síðan vettvangur rannsókna allra þeirra kennara sem gegna samhliða störfum við Háskóla Íslands og Landspítala – háskólasjúkrahús. Vísindanefnd er starfsfólki deildarinnar til ráðgjafar um mál er lúta að rannsóknum og aðstöðu til þeirra, auk þess sem hún stendur fyrir árlegri

rannsóknaráðstefnu í líf- og heilbrigðisvísindum í samstarfi við aðrar deildir sviðsins. Rannsóknavirkni er sem fyrr afar háð styrkveitingum og á árinu hlutu starfsmenn Læknadeildar fjölda styrkja til hinna ýmsu rannsóknaverkefna.

### **Markaðs- og kynningarmál**

Læknadeild kynnti námsframboð á háskóladeginum í febrúar. Auk hefðbundinnar kynningar þar sem kennarar og nemar kynntu gestum námsframboð, var sett upp líkan af skurðstofu þar sem gestir fengu að spreyta sig á saumaskap og mæltist það afar vel fyrir. Grunnám deildarinnar var einnig kynnt í nokkrum framhaldsskólum sem höfðu sérstaklega óskað eftir því.

### **Annað**

#### **Viðurkenningar**

Á árs hátíð Félags læknanema var tilkynnt að Sigrún Helga Lund hlyti kennsluverðlaun. Kennsluverðlaunum er ætlað að vera kennurum hvatning ásamt því að veita nemendum tækifæri til að þakka fyrir vel unnin störf í þeirra þágu. Guðmundur Þorgeirsson fékk heiðursverðlaun, Sindri Aron Viktorsson fékk deildarlæknaverðlaun og Árni Johnsen fékk sérstök læknanemaverðlaun fyrir rösk og ósérhlífín vinnubrögð er hann kippti ónothæfri heimasíðu læknanema í liðinn, einn og óstuttur.

Einar Stefán Björnsson, yfirlæknir meltingarlækninga, var valinn heiðursvísindamaður Landspítala árið 2016. Honum hlotnaðist sá heiður á Vísindum á vordögum, árlegri vísindadagskrá í Hringisal á Landspítala Hringbraut, 26. apríl.

## **Námsbraut í geislafræði**

### **Stjórn og starfsfólk**

Þrír starfsmenn voru í hlutastarfi við námsbraut í geislafræði sem samhliða voru í starfi á rannsóknastofum eða myndgreiningardeildum. Guðlaug Björnsdóttir var námsbrautarstjóri. Eitt 50% stöðugildi er við stjórnarsýslu námsbrautarinnar, sem rekið er í samvinnu við námsbraut í lífeindafræði.

### **Kennsla**

Kennsla í geislafræði hófst við Háskóla Íslands árið 2005 og fyrstu nemendurnir útskrifuðust með BS-gráðu vorið 2008. Haustið 2008 hófst kennsla á framhaldsstigi og fyrstu nemendurnir með diplómapróf á framhaldsstigi útskrifuðust vorið 2009 en það próf veitir réttindi til að sækja um starfsleyfi sem geislafræðingur. Fyrsti meistaranemandinn í geislafræði útskrifaðist með meistaragráðu vorið 2011. Enn er unnið að uppbyggingu framhaldsnámsins, sem og áframhaldandi þróun á kennslu í grunnnámi.

### **Rannsóknir**

Rannsóknir þær sem kennarar við námsbrautina stunduðu fóru að mestu fram á Landspítalanum, hjá Röntgen Domus og hjá Hjartavernd. Rannsóknir snerust um beinþéttnimælingar, geislameðferð, tölvusneiðmyndun, segulómun og ómskoðun.

### **Markaðs- og kynningarstarf**

Nemendur og kennarar við námsbrautina unnu saman að því að kynna nám í geislafræði á háskóladeginum 27. febrúar. Félag lífeinda- og geislafræðinema, FLOG, skipulagði kynninguna af hálfu nemenda. Enn fremur tóku nemendur þátt í kynningum ætluðum framhaldsskólanemum á höfuðborgarsvæðinu.

## **Námsbraut í lífeindafræði**

### **Stjórn og starfsfólk**

Við námsbraut í lífeindafræði störfuðu sjö fastráðnir kennarar, flestir í hlutastarfi, þar eð þeir störfuðu samhliða á rannsóknastofum Landspítalans. Auk þess kenndi fjöldi stundakennara við námsbrautina. Martha Ásdís Hjálmarsdóttir var námsbrautarstjóri.

### **Nám og kennsla**

Kennsla og nám í lífeindafræði miðast við að diplómapróf á framhaldstigi sé nægilegur grunnur til að geta starfað sem lífeindafræðingur á öllum gerðum rannsóknastofa við heilbrigðisstofnanir og aðrar stofnanir og fyrirtæki sem stunda lífvísindi. Diplómanám er jafnframt fyrra árið í meistaranámi og velur meirihluti nemenda við námsbrautina að ljúka meistaraþrófi.

Námsbrautin tekur þátt í samstarfsnetinu BIONord, sem er samstarfsnet átján skóla á Norðurlöndum og í Eystrasaltsríkjunum, styrkt af Nordplus. Meginviðfangsefni þessa samstarfsnets eru nemenda- og kennaraskipti, samskiptanet kennara innan sérgreina lífeindafræðinnar og aðferðir við námsmat.

### **Rannsóknir**

Rannsóknir sem kennarar og nemendur stunda fóru að mestu fram á rannsóknadeildum Landspítalans og sneru að flestum sviðum lífeindafræðinnar. Nemendur búa vel að því að mikil hefð er fyrir rannsóknum í faginu og unnið er að fjölbreyttum rannsóknum.

### **Markaðs- og kynningarstarf**

Nemendur og kennarar unnu saman að því að kynna nám í lífeindafræði á háskóladeginum 27. febrúar og tóku nemendur enn fremur þátt í kynningum í framhaldsskólunum.

## **Námsbraut í sjúkraþjálfun**

### **Stjórn og starfsfólk**

Árið 2016 störfuðu sex fastráðnir kennarar við námsbrautina auk tveggja aðjunkta sem voru í hlutastörfum. Tveir starfsmenn voru í stjórnýsly. Stjórn námsbrautarinnar var skipuð öllum fastráðnum kennurum námsbrautarinnar, auk þriggja fulltrúa nemenda. Deildarforseti Læknadeildar, Magnús Karl Magnússon, var áheyrnarfulltrúi á námsbrautarfundum.

### **Nám og kennsla**

Á árinu voru starfræktar tvær námsleiðir í grunnnámi: fjögurra ára nám (240 einingar) til BS-gráðu, sem veitir rétt til starfsleyfis, og þriggja ára nám (180 einingar) til BS-gráðu. Til viðbótar seinni námsleiðinni er boðið upp á tveggja ára nám (120 einingar) til viðbótar til MS-gráðu (meistaraprófs í hreyfivísindum), sem veitir rétt til starfsleyfis. Síðast voru nemendur teknir inn í fyrstnefndu námsleiðina (til 240 eininga) haustið 2013 og verður hún ekki starfrækt eftir að þeir nemendur hafa lokið námi (vorið 2017). BS-nám til 180 eininga leysir gamla BS-námið af hólmi og var nýja námsleiðin fyrst kennd haustið 2014.

### **Kynningarstarf**

Nemendur og kennarar við námsbraut í sjúkraþjálfun unnu saman að því að kynna nám í sjúkraþjálfun á námskynningu á háskóladeginum 28. febrúar mars. Þar var m.a. dreift bæklingi um nám í sjúkraþjálfun og starf að námi loknu. Hreyfingur, sem stofnaður var árið 2006, er fræðslu- og kynningarverkefni þar sem nemar í sjúkraþjálfun fara í framhaldsskóla og fræða nemendur. Verkefnið er hugsað til forvarna gegn álagseinkennum hjá framhaldsskólanemum þar sem hvatning til aukinnar hreyfingar og bættra lífshátta vegur þungt.

### **Rannsóknir**

Nokkur verkefni voru unnin í samstarfi við stoðtækjafyrirtækið Össur og það samstarf var þróað áfram á árinu. Unnið er að nýsköpunarverkefninu Gönguhermirinn, sem er unnið í samstarfi eins kennara við námsbraut í sjúkraþjálfun og verkfræðingateymis hjá verkfræðifyrirtækinu Samey.

Kennarar við námsbrautina fluttu á árinu nokkra fyrirlestra á erlendum vísindaráðstefnum, auk fjölda fyrirlestra fyrir ýmsar stofnanir og samtök á Íslandi.

### **Rannsóknastofa í hreyfivísindum**

Rannsóknastofa í hreyfivísindum er rannsóknavettvangur kennara við námsbraut í sjúkraþjálfun. Hún er til í húsa í Stapa þar sem námsbraut í sjúkraþjálfun hefur einnig aðsetur. Þar er góð aðstaða til ýmiss konar rannsókna á sviði hreyfivísinda, auk þess sem rannsóknastofan er notuð til kennslu í grunn- og framhaldsnámi við námsbraut í sjúkraþjálfun. Flestar rannsóknir við námsbrautina fara fram við Rannsóknastofuna. Námsbrautin hefur einnig átt samstarf við aðrar deildir Háskóla Íslands og fyrirtæki um notkun rannsóknastofunnar til rannsókna, kennslu og þróunar.

### **Lífeðlisfræðistofnun**

Lífeðlisfræðistofnun Háskóla Íslands var komið á fót árið 1995 og tók þá við hlutverki Rannsóknastofu í lífeðlisfræði sem starfrækt hafði verið í þrjú áratugi. Stofnunin er til húsa í Læknagarði en aðstaða til rannsókna á lífeðlisfræði öndunar og endurhæfingu er á Reykjalundi. Meginhlutverk stofnunarinnar er tvíþætt: annars vegar að stunda rannsóknir í lífeðlisfræði og hins vegar að veita aðstöðu til verklegrar kennslu í lífeðlisfræði, bæði í grunnnámi og rannsóknatengdu framhaldsnámi.

Stofnunin heyrir undir Læknadeild en veitir engu að síður öllum fastráðnum kennurum og sérfræðingum Háskóla Íslands í lífeðlisfræði rannsóknaraðstöðu, í hvaða deild sem þeir eru. Einnig getur stjórn stofnunarinnar veitt vísindamönnum á öðrum fræðasviðum aðstöðu eftir því sem aðstæður leyfa og efni standa til. Á stofnuninni er unnið að undirstöðurrannsóknum á margvíslegum sviðum lífeðlisfræðinnar. Með þessum rannsóknum er aflað nýrrar þekkingar sem kemur að notum við lausn á ýmsum viðfangsefnum, bæði fræðilegum og hagnýtum.

Starfsmenn stofnunarinnar annast alla kennslu í lífeðlisfræði við Háskóla Íslands og leggur stofnunin til aðstöðu og tækjabúnað til verklegrar kennslu. Að auki hefur stofnunin tekið að sér að annast kennslu í lífeðlisfræðinámskeiðum í þeim námsleiðum við skólann sem ekki hafa fastráðinn kennara í greininni. Þannig hefur tekist að halda nær allri starfsemi á sviði lífeðlisfræði innan háskólans á einum stað. Auk þess annast stofnunin kennslu í tveimur námskeiðum í lífeðlisfræði í heilbrigðisverkfræði

### **Lífvísindasetur**

#### **Almennt yfirlit og stjórn**

Lífvísindasetur Háskóla Íslands tók formlega til starfa í nóvember 2011. Lífvísindasetur er samstarfsvettvangur rannsóknahópa í sameindalíffræði við Háskóla Íslands, Landspítala, Landbúnaðarháskóla Íslands, Háskólann í Reykjavík og Háskólann á Akureyri, en hefur heimilisfesti við Læknadeild Háskóla Íslands. Rannsóknir vísindamanna við Lífvísindasetur eru afar fjölbreyttar og snúa meðal annars að ýmsum tegundum krabbameina, stofnfrumum, taugalíffræði, ónæmisfræði, örverufræði, þroskunarfræði og lífeðlisfræði. Hópstjórar sem tengjast setrinu eru á bilinu 60 – 70 og nemendur á meistara- og doktorsstigi sem þeim tengjast vel á annað hundrað. Í þessum hópi fjölgar erlendum doktorsnemum og nýdöktum stöðugt.

Rekstrarstjóri Lífvísindaseturs er Sigríður Klara Böðvarsdóttir.

#### **Rannsóknir**

Lífvísindasetur Háskóla Íslands hefur það meginmarkmið að efla rannsóknir á sviði grunnvísinda í sameindalíffræði. Það felst m.a. í uppbyggingu kjarnaeyninga en þær auka hagræðingu og efla samvinnu milli rannsóknahópa setursins.

## Aukin gæði vísinda

Gæði þeirra rannsókna sem starfsmenn Lífvísindaseturs stunda hafa aukist til muna á undanförunum árum og greinum sem hafa birtst eftir þá hefur bæði fjölgað og þær birst í virtari tímaritum en áður. Sú þekkingarsköpun sem á sér stað og yfirfærsla þekkingar milli rannsóknahópa hefur eflt Lífvísindasetrið mun hraðar en búist var við í upphafi. Rannsóknahóparnir hafa stækkað, sumir hafa sameinast um verkefni og rekstur og nokkrir hópar hafa náð þeim faglega styrk sem gerir starfsemina samkeppnishæfa við erlenda rannsóknahópa. Þessu til sönnunar er aukinn áhrifaþáttur vísindagreina sem koma frá Lífvísindasetri og hratt vaxandi fjöldi tilvitnana í greinar frá setrinu.

## Kjarnaeyningar

Uppbygging kjarnaeyninga er eitt af lykilmarkmiðum Lífvísindaseturs. Settar hafa verið á laggirnar fimm kjarnaeyningar:

- 1) Smásjár- og myndgreiningareining. Hér er að finna tvær glænýjar smásjár, annars vegar rafeindasmásjár og hins vegar lagsjár (confocal microscopy), auk eldri lagsjár og annarra minni smásjáa.
- 2) CRISPR/Cas9-stökkbreyti- og genaleiðréttingareining.
- 3) Tilraunadýraeyning með áherslu á sebrafiska.
- 4) Frumuræktunareiningar.
- 5) Frumuflæðisjáreyning.

Þessar einingar eru í stöðugri notkun enda eru þær opnar öllum þeim sem taka þátt í starfi Lífvísindaseturs. Eðli málsins samkvæmt höfum við þurft að þjálfa upp starfsfólk til að sinna þjónustu í kringum þessar einingar. Árið 2013 fékkst styrkur frá rektor Háskóla Íslands til þess að ráða í tvö stöðugildi til tveggja ára til þessarar þjónustu. Tobias Richter var ráðinn í fullt starf til að setja upp CRISPR-eininguna, Sævar Ingbórsson var ráðinn í hálf starf til að sjá um smásjáreyninguna og Valerie Meier var ráðin í hálf starf til að setja upp sebrafiskaeininguna. Þetta hefur skilað sér í frábærri þjónustu við þá rannsóknahópa sem hafa nýtt sér þessa aðstöðu.

Útgefnar vísindagreinar á vegum vísindamanna setursins árið 2016 voru um 100.

## Kynningarstarfsemi

Á vefsíðu Lífvísindaseturs eru reglulega birtar almennar fréttir, upplýsingar um nýbirtar vísindagreinar sem hópstjórar eru höfundar að og upplýsingar um fyrirlestra Lífvísindaseturs. Þar er jafnframt að finna upplýsingar um alla hópstjóra setursins, rannsóknastarfsemi o.fl. Lífvísindasetur hefur til lengri tíma staðið fyrir reglulegri málstofu í Læknagarði sem stendur yfir allt skólaárið, að jafnaði einu sinni í viku, í hádeginu á fimmtudögum. Þar kynna sérfræðingar og framhaldsnemendur innan setursins rannsóknir sínar, auk þess sem mikil áhersla er lögð á að fá sérfræðinga utan setursins til að kynna sín verkefni. Málstofan fer fram á ensku. Auk þess eru vikulegir fræðslufundir á Ónæmisfræðideild Landspítala – háskólasjúkrahúss, á Tilraunastöð Háskóla Íslands í meinafræði að Keldum og Líffræðistofu Háskóla Íslands og eru allir þessir fyrirlestrar auglýstir á vefsíðunni.

Árlega koma nemendur í líffræðiáföngum í framhaldsskólum í heimsókn til að kynna sér starf vísindamanna á rannsóknastofum Lífvísindaseturs. Yfir vetrarmánuðina eru slíkar heimsóknir nánast í hverjum mánuði og hópstjórar skiptast á að vera með stuttar kynningar fyrir hópana, auk þess sem nemendurnir fá kynningu á rannsóknastofum. Þar á meðal kemur árlega hópur frá Danmörku. Auk þess er árlega tekið á móti vísindaferðum nemendafélaga líffræðinema (HAXI) og lífefna- og sameindalíffræðinema (HVARF).

Allar nánari upplýsingar um starfsemi Lífvísindaseturs má finna á vefsíðu setursins:  
<http://lifvisindi.hi.is/>.

## Lífefna- og sameindalíffræðistofa

### Almennt yfirlit og stjórn

Lífefna- og sameindalíffræðistofa er rannsóknaveitvangur kennara Læknadeildar í fræðigreininum lífefnafræði, sameindalíffræði og erfðafræði. Á fræðasviðinu eru stundaðar grunnrannsóknir og rannsóknir á hagnýtri notkun þessara fræðigreina í læknisfræði og öðrum heilbrigðisvísindum. Lífefna- og sameindalíffræðistofa tengist erfða- og sameindalæknisfræðideild og klínískri lífefnafræðideild við Landspítala – háskólasjúkrahús með samstarfssamningi Háskóla Íslands við sjúkrahúsið. Ýmsir aðilar á skyldum sviðum nota aðstöðu á stofunni. Forstöðumaður er Jón Jóhannes Jónsson prófessor. Óttar Rolfsson lektor er með aðalstarfsaðstöðu við Rannsóknarsetur í kerfislíffræði og Erna Magnúsdóttir er í stöðu rannsóknasérfræðings við Læknadeild. Umsjón með daglegum rekstri rannsóknastofunnar hefur Jónína Jóhannsdóttir yfirlífeindafræðingur. Á rannsóknastofunni starfar á annan tug nema í rannsóknatengdu námi. Auk framangreindra unnu nokkrir einstaklingar að ýmsum verkefnum við stofuna.

### Rannsóknir

Helstu rannsóknasvið Lífefna- og sameindalíffræðistofu eru efnaskipti og eiginleikar kjarnsýra, líffræði erfðamengis mannsins, genatjáning, stofnfrumur og þroskunarlíffræði, næringarfræðitengd ónæmisfræði, erfðarannsóknir á tilraunadýrum, rannsóknir á stofnfrumulínum úr músa- og mannafrósturvísindum og kerfislíffræði efnaskipta.

Á rannsóknastofunni er sérhæfður tækjabúnaður fyrir sameindalíffræðivinnu sem jafnframt er notaður við klínískar sameindaerfðarannsóknir í samstarfi við erfða- og sameindalæknisfræðideild Landspítala – háskólasjúkrahúss.

### Annað

Vísindamenn rannsóknastofunnar eru hluti Lífvísindaseturs Háskóla Íslands og þeir taka þátt í framhaldsnámsprógramminu GPMLS (Graduate Program in Molecular Life Sciences) við Háskóla Íslands. Eiríkur Steingrímsson var fulltrúi menntamálaráðuneytisins hjá European Molecular Biology Conference (EMBC) og European Molecular Biology Laboratory (EMBL) Council.

## Rannsóknastofa í krabbameinsfræðum

### Almennt yfirlit og stjórn

Rannsóknastofa í krabbameinsfræðum við Læknadeild Háskóla Íslands fæst við grunnrannsóknir á krabbameini. Stjórn rannsóknastofunnar er sem fyrr í höndum Helgu M. Ögmundsdóttur og Jórunnar Erlu Eyfjörð, sem báðar eru prófessorar við Læknadeild.

### Alþjóðlegt samstarf

Rannsóknastofan á í virku alþjóðlegu samstarfi. Má þar m.a. nefna samstarf við vísindamenn á Sanger Institute í Cambridge og þátttöku í The International Human Cancer Genome Consortium, (ICGC), samstarf við IDIBELL-stofnunina í Barcelona um rannsóknir á sviperfðum og samstarfi um rannsóknir á litningaendum (telomerum) með vísindamönnum við Kaliforníuháskóla í San Francisco.

## Rannsóknastofa í lyfja- og eiturefnafræði

### Stjórn og starfsfólk

Rannsóknastofa í lyfja- og eiturefnafræði heyrir undir Læknadeild Háskóla Íslands og forstöðumaður hennar er Magnús Karl Magnússon prófessor og skrifstofustjóri er Sigríður Ísafold Hákansson. Fastir starfsmenn eru 20, að meðtöldum kennurum með starfsaðstöðu á rannsóknastofunni og doktorsnemum.

Starfsfólk Rannsóknastofu í lyfja- og eiturefnafræði sá um eða tók þátt í að kenna læknanemum, tannlæknanemum, hjúkrunarfræðinimum, geislafræðinimum, nemum í sjúkraþjálfun, líffræðinimum, lífefnafræðinimum og lyfjafræðinimum við Háskóla Íslands, auk þess sem starfsmenn hennar voru prófdómarar við meistaraverkefni við ýmsar deildir háskólans. Einnig kenndi starfsfólk rannsóknastofunnar á ýmsum öðrum námskeiðum m.a. við Lögregluskóla ríkisins, Jarðhitaskóla Sameinuðu þjóðanna og Landbúnaðarháskóla Íslands.

Sameiginleg málstofa Lyfjafræðideildar og Rannsóknastofu í lyfja- og eiturefnafræði var haldin þrisvar sinnum á árinu.

### **Þjónusturannsóknir**

Við rannsóknastofuna voru stundaðar umfangsmiklar þjónusturannsóknir í réttarefnafræði í líffssýnadeild og efnissýnadeild. Rannsóknir þessar og matsgerðir þeim tengdar voru unnar fyrir dómsmála- og lögregluyfirvöld, félagsmálayfirvöld og meðferðarstofnanir, alls rúmlega 3000 mál, þar af voru réttarkrufningar yfir 100. Sérfræðingar Rannsóknastofu í lyfja- og eiturefnafræði bera vitni fyrir dómi í um 100 málum á ári þessu tengdum. Aðrar þjónusturannsóknir snúa flestar að efnamengun fyrir aðila eins og heilbrigðiseftirlit, ÍSOR, Matís, Nýsköpunarmiðstöð Íslands og ýmis fyrirtæki.

### **Alþjóðasamskipti**

Starfsfólk Rannsóknastofu í lyfja- og eiturefnafræði er í góðu og stöðugu sambandi við kollega á sambærilegum rannsóknastofum á Norðurlöndum og annars staðar í Evrópu. NAFT (Nordic Association of Forensic Toxicology), ENFSI (European Network of Forensic Science Institutes) og AMAP Human Health m.a.

### **Húsnæði og tækjakostur**

Rannsóknastofa í lyfja- og eiturefnafræði er til húsa í Haga, Hofsvallagötu 53. Á þriðju hæð í nýrri hluta hússins eru 16 skrifstofur og fundarherbergi og á fyrstu hæð eru rannsóknastofur.

## **Matvæla- og næringarfræðideild**

### **Almennt yfirlit og stjórn**

Deildarforseti Matvæla- og næringarfræðideildar var Guðjón Þorkelsson, prófessor í matvælafræði Þórhallur Ingi Halldórsson, prófessor í næringarfræði var varadeildarforseti.

### **Starfsfólk**

Við Matvæla- og næringarfræðideild störfuðu tólf fastráðnir kennarar í mismunandi starfshlutföllum, sex í næringarfræði og sex í matvælafræði. Starfandi fræðimenn hjá Matís ohf. og næringarráðgjafar á Næringarstofu Landspítala sinntu einnig stundakennslu við deildina. Auður Ingólfsdóttir er deildarstjóri Matvæla- og næringarfræðideildar í hálfu starfi.

### **Nám og kennsla**

Deildin leitast við að vera í fremstu röð með vönduðum rannsóknum og kennslu sem stenst samanburð á alþjóðlegum vettvangi á sviði matvæla- og næringarfræði. Matvæla- og næringarfræðideild er öflug eining innan Háskóla Íslands hvað varðar rannsóknvirkni á hvert stöðugildi kennara og kemur um helmingur fjárframlags til deildarinnar til vegna rannsókna.

Á árinu bauð Matvæla- og næringarfræðideild upp á nám til BS-, MS- og doktorsgráðu í báðum fræðigreinum deildarinnar, matvælafræði og næringarfræði. Á haustmisseri 2014 hófst kennsla í meistaranámi í klínískri næringarfræði á nýju kjörsviði innan næringarfræðinnar. Yfirumsjón með því námi hefur Ólöf Guðný Gestsdóttir, lektor í næringarfræði, og verður fyrsta útskrift vorið 2016.

### **Alþjóðasamskipti**

Kennarar við deildina og nemendur í framhaldsnámi eru í erlendu samstarfi við fræðimenn við evrópskar og bandarískar stofnanir og skóla. Erlendir nemendur sækja nokkuð í nám við deildina og eru oftast á bilinu einn til þrjár erlendir nemendur í rannsóknatengdu framhaldsnámi við deildina í einu. Jafnframt eru tengsl milli deildarinnar og Sjávarútvegsskóla Sameinuðu þjóðanna (UNU-skólans) og nokkrir nemendur hafa komið til náms í deildinni eftir að hafa lokið námi við hann.

### **Rannsóknir**

Rannsóknir hafa verið öflugar í deildinni og eru þær að stærstum hluta unnar í samstarfi við Rannsóknastofu í næringarfræði við Háskóla Íslands og Landspítala, Matís ohf, Hjartavernd, Heilsugæslu höfuðborgarsvæðisins, Embætti landlæknis og Rannsóknastofu í matvælaefnafræði.

### **Markaðs- og kynningarmál**

Í mars var nemendum sem áhuga höfðu á meistaranámi í matvælafræði, boðið að hitta kennara og skoða kennslu- og rannsóknastöðu í matvælafræði í samvinnu við Matís ohf. Ávallt er leitast við að hafa upplýsingar um nám í deildinni sem nýjast og réttast og stöðug endurnýjun og uppfærsla fer fram á vef deildarinnar en stefnt er að nýju kynningarefni vegna framhaldsnáms á íslensku og ensku.

## **Rannsóknastofa í næringarfræði**

### **Almennt yfirlit og stjórn**

Rannsóknastofa í næringarfræði tók til starfa 1997 og hefur starfað samkvæmt samningi milli Landspítala – háskólasjúkrahúss og Háskóla Íslands frá árinu 2005. Rannsóknastofan hefur aðstöðu á Landspítala þar sem stofan deilir aðstöðu með Næringarstofu spítalans að Eiríksgötu 29.

Í stjórn Rannsóknastofu í næringarfræði sátu: Ágústa Guðmundsdóttir prófessor, formaður stjórnar, Pálmi V. Jónsson, prófessor og yfirlæknir, Lilja Stefánsdóttir, framkvæmdastjóri skurðlækningasviðs Landspítala – háskólasjúkrahúss, og Oddný Gunnarsdóttir, verkefnastjóri á vísinda- og þróunarviði Landspítala – háskólasjúkrahúss, ritari stjórnar. Forstöðumaður Rannsóknastofu í næringarfræði er Ingibjörg Gunnarsdóttir, prófessor við Matvæla- og næringarfræðideild.

### **Samstarf og styrkir**

Samstarfsaðilar í rannsóknastörfum Rannsóknastofu í næringarfræði eru fjölmargir og er virkt samstarf við u.þ.b. 30 alþjóðlegar stofnanir og háskóla, auk stofnana innanlands. Rannsóknastofa í næringarfræði hlaut á árinu nokkra erlenda styrki (sjá kafla um rannsóknir), auk minni innlendra styrkja.

### **Markaðs- og kynningarstarf**

Rannsóknastofa í næringarfræði sinnir margs konar þjónustu fyrir samfélagið, bæði hérlendis og erlendis. Töluvert er t.d. um að fjölmiðlar og stofnanir á borð við Heilsugæsluna, Embætti landlæknis og Matvælastofnun leiti til stofunnar eftir sérfræðiáliti.

Á heimasíðu Rannsóknastofu í næringarfræði ([www.rin.hi.is](http://www.rin.hi.is)) er að finna helstu upplýsingar um stofnunina, yfirlit yfir rannsóknir, birtar skýrslur og vísindagreinar. Eins er þar haldið utan um fréttir af starfsemi.

## **Sálfræðideild**

### **Almennt yfirlit og stjórn**

Ragna Benedikta Garðarsdóttir, D.Phil. var deildarforseti og Fanney Þórsdóttir, Ph.D. varadeildarforseti.



Deildarráð hélt fundi hálfsmánaðarlega. Deildarforseti og varadeildarforseti eru sjálfskipaðir en var deildarráð þannig skipað: Daníel Þór Ólason, dósent, Ragna B. Garðarsdóttir, dósent, Urður Njarðvík, dósent og Zuilma G. Sigurðardóttir, dósent. Fulltrúar nemenda voru Anika Sigtryggdóttir, trúnaðarmaður BS-nema og Auður Gróa Valdimarsdóttir, fulltrúi framhaldsnema.

Kennarafundir voru haldnir einu sinni í mánuði, deildarráðsfundir að jafnaði hálfsmánaðarlega og deildarfundir einu sinni til tvisvar á misseri.

### **Starfsfólk**

Við Sálfræðideild störfuðu þrjú próffessorar, níu dósentar, tveir lektorar og sex aðjúntkar, auk deildarstjóra og verkefnisstjóra á skrifstofu deildarinnar.

### **Nám og kennsla**

Nemendur í Sálfræðideild voru ríflega 600 þann 20. október. Nýnemar í BS-námi voru u.þ.b. 250 talsins. Sálfræði er kennd til BS-prófs, MS-prófs (einstaklingsbundins rannsóknatengds meistaranáms), cand. psych.-prófs og doktorsprófs.

### **Markaðs- og kynningarmál**

Sálfræðideild tók þátt í námskynningu á grunn- og framhaldsnámi á háskóladeginum 27. febrúar

## **Tannlæknadeild**

### **Almennt yfirlit og stjórn**

Forseti Tannlæknadeildar var Bjarni Elvar Pjetursson próffessor og varadeildarforseti Ellen Flosadóttir dósent. Í deildarráði voru Björn Ragnarsson klínikstjóri og formaður fjármálanefndar, Sigurjón Arnlaugsson lektor fulltrúi kosinn af deildarfundum, Aðalheiður Svana Sigurðardóttir námsbrautarstjóri tannsmiða og tveir fulltrúar nemenda. Ellen Flosadóttir sat í deildarráði bæði sem varadeildarforseti og formaður kennslunefndar. Deildarfundur er æðsta vald deildarinnar og þar eiga sæti allir fastráðnir kennarar og þrjú fulltrúar nemenda.

### **Starfsfólk**

Við deildina störfuðu þrjú próffessorar, fjórir dósentar, sex lektorar og einn aðjúntkari, alls 14 kennarar í tæplega 12 stöðugildum, auk fjölda stundakennara. Aðrir starfsmenn deildarinnar eru verkefnisstjóri tannsmiðanáms, tannsmiður, tveir deildarstjórar og fjórir starfsmenn í móttöku og á sjúklingaklíník deildarinnar. Breytingar á starfsliði voru með minnsta móti.

### **Nám og kennsla**

Árið 2016 skrðu yfir fimmtíu nemendur sig í tannlæknánám á fyrsta ári. Samkeppnispróf fyrsta árs nema voru að venju haldin í lok haustmisseris og að þeim loknum halda sjö nemendur áfram.

Umsjón meistara- og doktorsnáms við Tannlæknadeild er í höndum sameiginlegrar meistara- og doktorsnámsnefndar Lækna- og Tannlæknadeildar. Þrjár málstofur voru haldnar á árinu, ein á vormisseri og tvær á haustmisseri.

Kennsla á fyrstu þremur árum tannlæknánámsins hefur verið færð æ meira yfir í lotuform til að gefa nemendum betri möguleika á að einbeita sér að einu fagi í einu og til að auðvelda samvinnu við aðrar deildir Heilbrigðisvísindasviðs sem kenna í lotum.

Tannlæknadeild hefur síðustu ár verið virkur þátttakandi í starfi ADEE (Association for Dental Education in Europe) og hún leggur ríka áherslu á að uppfylla skilyrði European Commission um 3000 klukkustunda klíniska þjálfun þannig að nemendur geti sótt um íslensk og evrópsk tannlækningaleyfi strax að loknu námi, án þess að þurfa að starfa undir handleiðslu eða á opinberum tannlækna- og tannlækningastofum eftir að námi líkur til að öðlast klíniska reynslu eins og tíðkast víða í nágrannalöndunum.

## Rannsóknir

Tannlæknadeild er í samstarfi við einstaklinga, háskóladeildir héraðs og erlendis, stofnanir, félög og fyrirtæki hvað varðar rannsóknir í tannlæknisfræðum. Innan háskólans er mikil áhersla lögð á rannsóknir og kröfur gerðar til kennara um að afla styrkja úr rannsóknasjóðum. Kennarar deildarinnar hafa í vaxandi mæli reynt að fjármagna rannsóknaverkefni með þessum hætti. Einnig hafa fengist styrkir frá Rannsóknasjóði Háskóla Íslands, Vísindasjóði Tannlæknafélags Íslands og fleiri aðilum.

## Markaðs- og kynningarmál

Tannlæknadeild tók þátt í sameiginlegum kynningum á starfsemi og námsframboði, meðal annars

## Rannsóknastofnun í tannlæknisfræði

### Almennt yfirlit og stjórn

Rannsóknastofna í tannlæknisfræði var sett á laggirnar árið 1984 í kringum rannsóknastarf í Tannlæknadeild. Hún veitir klíníska rannsóknþjónustu m.a. á sviði greininga tengdri ýmsum munnsjúkdómum. Svo er eftirlit með dauðhreinsun aðallega á tannlæknastofum á landsbyggðinni og fleiri stofum m.a. á heilsugæslum. Kennarar og meistaranemar vinna þar rannsóknaverkefni sín og það hefur verið talsverður áhugi undanfarin ár á orsakabáttum sem tengjast glerungseyðingu. Það hefur verið gott samstarf við Lyfjafræðideild vegna rannsókna í rúmlega áratug. Starfsmenn eru tveir, í tæplega einu stöðugildi, og tekjur eru af þjónusturannsóknum og rannsóknastyrkjum.

## Tannlækningastofnun

### Almennt yfirlit og stjórn

Tannlækningastofnun er rannsókn-, fræðslu- og þjónustustofnun í tannlæknisfræði og skyldum greinum sem stundaðar eru við Tannlæknadeild. Stofnunin er til húsa í Læknagarði.

Stjórn Tannlækningastofnunar 2016 skipuðu Svend Richter dósent, formaður, Björn Ragnarsson lektor, Sigurjón Arnlaugsson lektor, Karl Örn Karlsson lektor, Sigfús Þór Elíasson prófessor emiritus. Fulltrúi nemenda var Íris Þórsdóttir.

### Helstu þættir starfseminnar eru nú þessir:

Rannsóknir sem starfsmenn Tannlæknadeildar stunda:

Árlegir fundir um rannsóknir í tannlækningum þar sem kynntar eru rannsóknir og rannsóknáætlanir starfsmanna stofnunarinnar, nema í rannsóknartengdu framhaldsnámi og annarra á sviði tannlæknisfræði.

Símenntunarnámskeið og árleg röð fyrirlestra fyrir tannlækna.

Álitsgerðir sem unnar eru af sérfræðingum stofnunarinnar fyrir opinbera aðila, einkum landlækni, Sjúkratryggingar Íslands, Úrskurðarnefnd almannatrygginga, Útlendingastofnun og lögreglu.

Sérverkefni á sviði heilbrigðisþjónustu, einkum í samvinnu við Landspítala – háskólasjúkrahús.

Tekjum Tannlækningastofnunar er varið til að efla rannsóknir og kennslu við Tannlæknadeild.

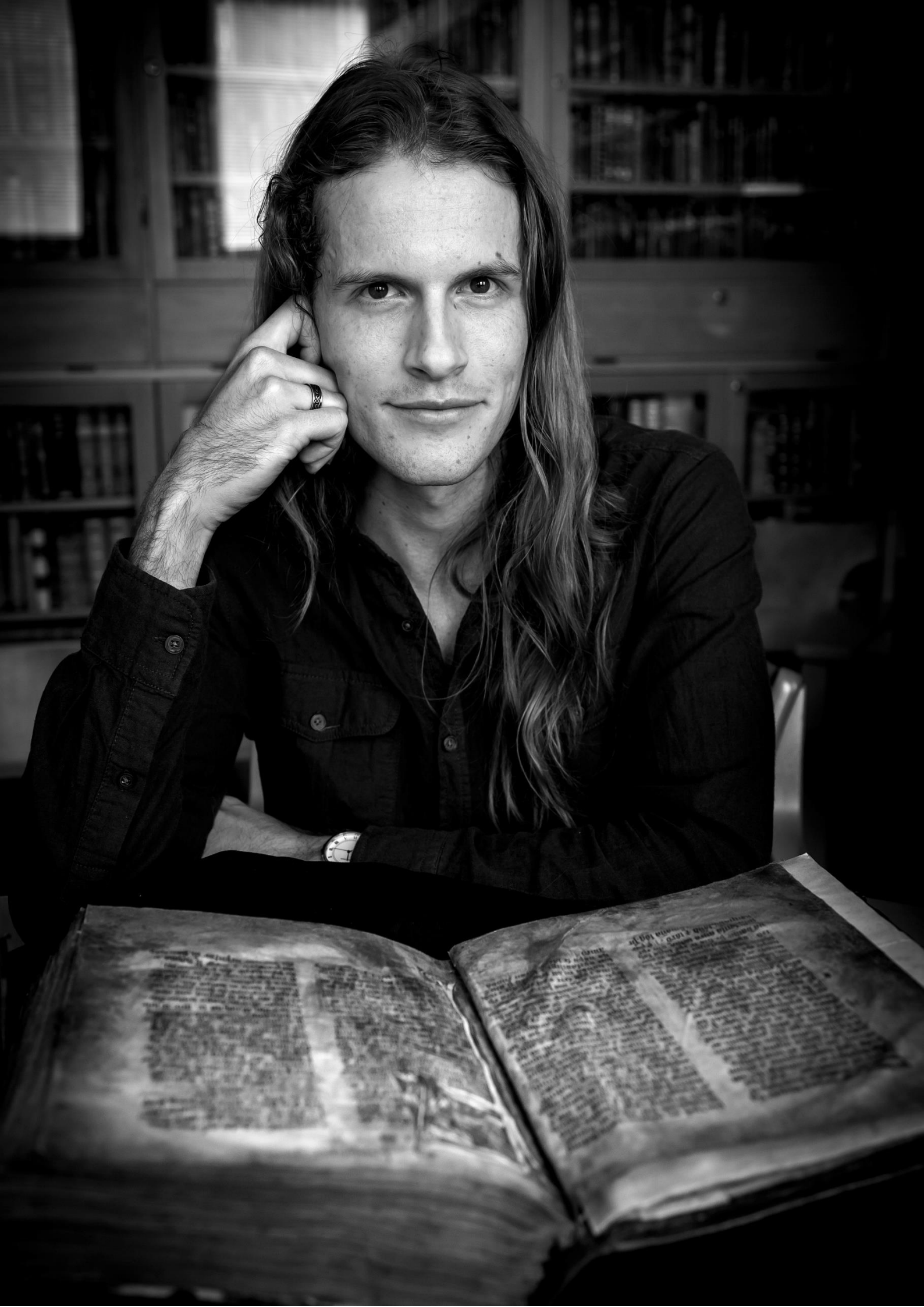

# Hugvísindasvið

## Skipulag og stjórn

Á Hugvísindasviði eru fjórar deildir: Deild erlendra tungumála, bókmennta og málvísinda, Guðfræði- og trúarbragðafræðideild, Íslensku- og menningardeild og Sagnfræði- og heimspekideild.

Guðmundur Hálfðánarson, Jóns Sigurðssonar prófessor í sagnfræði, tók við stöðu sviðsforseta þann 1. janúar 2016.

- Deildarforseti Deildar erlendra tungumála var Geir Sigurðsson, dósent og Ingibjörg Ágústsdóttir lektor varadeildarforseti.
- Deildarforseti Guðfræði- og trúarbragðafræðideildar var Arnfríður Guðmundsdóttir prófessor deildarforseti og Hjalti Hugason prófessor varadeildarforseti.
- Deildarforseti Íslensku- og menningardeildar var Sveinn Yngvi Egilsson prófessor deildarforseti og Gunnþórunn Guðmundsdóttir varadeildarforseti.
- Deildarforseti Sagnfræði- og heimspekideildar var Svavar Hrafn Svavarsson prófessor.

Stjórn Hugvísindasviðs er skipuð forseta sviðsins og deildarforsetum, auk þess sem nemendur eiga einn aðalfulltrúa og einn áheyrnarfulltrúa.

Á fræðasviðinu starfar heildstæður stjórnýslu- og skrifstofukjarni fyrir allt sviðið. Þar eru m.a. starfandi verkefnastjórar einstakra deilda sem sinna erindum deildanna og tryggja tengsl þeirra við stjórnýslu- og þjónustumiðstöð sviðsins, sem og miðlæga stjórnýslu háskólans.

Á skrifstofunni eru tólf starfsmenn: sviðsforseti, rekstrarstjóri, rannsóknastjóri, kennslustjóri, kynningar- og vefstjóri, verkefnastjóri alþjóðamála og verkefnastjóri Hugvísindastofnunar, auk fjögurra annarra verkefnastjóra sem sinna málefnum deilda, framhaldsnáms, húsnæðismála, brautskráningar, móttöku- og samskiptamála, sem og annarri þjónustu við deildir, kennara og nemendur sviðsins.

## Markaðs- og kynningarmál

Á sviðinu var gefið út innanhússfréttabréf, Hugskeyti, sem var sent í tölvupósti til allra fastráðinna starfsmanna sviðsins og ýmissa tengiliða innan skólans. Í fréttabréfinu, sem kom út fjórum sinnum á árinu, var sagt frá helstu tíðindum af starfsmannamálum, viðburðum, viðurkenningum og öðru fréttanæmu í starfi sviðsins og fréttum af starfsmönnum.

Vefur sviðsins gegnir lykilhlutverki í upplýsingamiðlun og kynningarstarfi. Þar er ávallt að finna nýjustu upplýsingar um nám og kennslu á sviðinu, auk þess sem greint er frá viðburðum og fréttir birtar um það sem ber hæst hverju sinni. Á innri vef, Uglu, er að finna ýmsar upplýsingar sem eingöngu eru ætlaðar starfsmönnum, s.s. fundargerðir, sniðmát, eyðublöð o.fl.

Sviðið rekur vefritið Hugras.is þar sem birtar voru greinar og pistlar fræðimanna og nemenda í hugvísindum. Í október var vefritið opnað í endurbættri útgáfu í tilefni þess að fimm ár eru liðin frá því að vefurinn leit fyrst dagsins ljós. Útlit vefsins tók stakkaskiptum með meiri áherslu á myndræna framsetningu og fjölbreyttar leiðir til miðlunar. Auður Aðalsteinsdóttir var ráðin ritstjóri Hugrásar og Sóley Stefánsdóttir myndritstjóri.

Hugvísindasvið tók þátt í almennum kynningum á námi við Háskóla Íslands þar sem nemendur og kennarar lögðu gjörva hönd á plóg ásamt kynningarnefnd sviðsins. Hæst bar háskóladaginn 27. febrúar auk þess sem framhaldsskólar voru heimsóttir og tekið var á móti einstökum hópum.

### **Rannsóknir**

Starfsemi Hugvísindastofnunar hefur verið með hefðbundnu sviði. Stofnunin veitir akademískum starfsmönnum sínum þjónustu og stuðning við rannsóknaverkefni, ráðstefnuhald, útgáfu fræðiritra og fleiri rannsóknatengda þætti. Fjallað er ítarlega um starfsemi stofnunarinnar í kaflanum um Hugvísindastofnun og undirstofnanir hennar.

Forseti sviðsins er jafnframt stjórnarformaður Hugvísindastofnunar og sú starfsemi sem lýtur sérstaklega að stjórnun og þjónustu rannsóknamála – þ.e. störf rannsóknastjóra og verkefnastjóra Hugvísindastofnunar, auk ýmissa starfa sviðsforseta og rekstrarstjóra – eru þannig hluti af því heildstæða stjórnsýslustarfi sem sinnt er á skrifstofu sviðsins. Stjórn Hugvísindastofnunar er jafnframt vísindanefnd sviðsins. Hugvísindastofnun sinnir margvíslegri rannsóknþjónustu á sviðinu og undir hana heyra sex fastar grunnstofnanir (Bókmennta- og listfræðastofnun, Guðfræðistofnun, Heimspekistofnun, Málvísindastofnun, Sagnfræðistofnun og Stofnun Vigdísar Finnbogadóttur í erlendum tungumálum), sem og aðrar sjálfstæðar rannsóknastofnanir sem hafa heimilisfesti á Hugvísindasviði og eiga fulltrúa í stjórn Hugvísindastofnunar. Þrjár stofnanir hafa slíka aðild að Hugvísindastofnun, þ.e. Siðfræðistofnun, Edda – öndvegissetur og Rannsóknastofa í jafnréttisfræðum (RIKK, áður Rannsóknastofa í kvenna- og kynjafræðum). Þetta eru öflugar stofnanir sem standa fyrir þverfræðilegum rannsóknum og tengslum Hugvísindasviðs við önnur fræðasvið háskólans, sem og út fyrir skólann. Sjá nánar umfjöllun í köflum um stofnanirnar. Innan vébanda Hugvísindastofnunar og einstakra aðildarstofnana hennar starfa einnig sérhæfðar rannsóknastofur.

### **Nefndir og ráð**

Auk vísindanefndar, sem vikið er að hér að framan, starfa nokkrar fastanefndir á sviðinu: kennslunefnd, kynningarnefnd og jafnréttisnefnd.

### **Stefna sviðsins**

Hugvísindasvið vinnur eftir stefnu sem var samþykkt fyrir árin 2013–2018. Hana má lesa á heimasíðu sviðsins. Endurskoðuð jafnréttisáætlun Hugvísindasviðs var birt en henni var ætlað að árétta þá stefnu sem sett er fram í jafnréttisáætlun Háskóla Íslands og heimfæra á aðstæður á Hugvísindasviði.

Sagnfræði- og heimspekideild setti sér stefnu um eflingu siðferðilegrar dómgreindar og þjálfun í gagnrýninni hugsun, fyrst deilda Háskóla Íslands. Kveðið er á um það í stefnu háskólans fyrir árin 2011–2016 að öll fræðasvið og deildir skuli setja sér markmið og skilgreina leiðir til að flétta saman siðfræði og faglegt nám, efla siðferðilega dómgreind og þjálfna gagnrýna hugsun. Samkvæmt hinni nýju stefnu Sagnfræði- og heimspekideildar skal þess m.a. gætt að hæfniviðmið námskeiða í grunnnámi taki mið af henni og að kennarar hafi samráð um hvaða námskeið séu best fallin til kennslu og þjálfunar einstakra þátta hennar.

### **Starfsmannamál**

Nánar er fjallað um starfsmannamál í köflum um einstakar deildir sviðsins og í kafla um ný og breytt störf.

### **Doktorsvarnir**

#### **Deild erlendra tungumála, bókmennta og málvísinda**

Rósa Elín Davíðsdóttir málfræðingur, 9. apríl

Heiti ritgerðar: La lexicographie bilingue islandais-français: Propositions d'articles pour un dictionnaire islandais-français avec une attention particulière au traitement des locutions figées et semi-figées (Tvímála orðabókagerð milli íslensku og frönsku: tillögur að orðabókarflettum fyrir íslensk-franska orðabók með áherslu á föst orðasambönd).

Sameiginleg doktorsgráða frá Háskóla Íslands og Sorbonne-háskóla í París og fór vörnin fram í París.

### **Guðfræði- og trúarbragðafræðideild**

María Ágústsdóttir guðfræðingur, 1. nóvember.

Heiti ritgerðar: Að taka við hinum. Lifuð reynsla af Oikoumene sem veruleika er lýsir hagnýtum, félagslegum og andlegum tengslum eða Receiving the Other (The Lived Experience of Oikoumene as a Practical, Relational, and Spiritual Reality).

Torfi Kristján Stefánsson guðfræðingur, 10. febrúar

Heiti ritgerðar: „elska Guð og biðja“ - Guðræknibókmenntir á Íslandi á lærdómsöld.

### **Íslensku- og menningardeild**

Þórdís Edda Jóhannesdóttir bókmenntafræðingur, 7. nóvember

Heiti ritgerðar: Jómsvíkinga saga: Sérstaða, varðveisla og viðtökur.

Christopher Crocker bókmenntafræðingur, 7. október

Heiti ritgerðar: Situating the Dream: Paranormal Dreams in the Íslendingasögur (Staðsetning draumsins: Yfirnáttúrulegir draumar í Íslendingasögum).

Gunnar Theodór Eggertsson bókmenntafræðingur, 25. ágúst

Heiti ritgerðar: Eiginleg dýr: Athuganir á veröldum dýra í tungumáli, menningu og sagnahefð (Literal Animals: An Exploration of Animal Worlds through Language, Culture and Narrative).

Soffía Auður Birgisdóttir bókmenntafræðingur, 12. maí

Heiti ritgerðar: Ég skapa – þess vegna er ég. Sjálfmyndir, sköpun og fagurfræði í skrifum Þórbergs Þórðarsonar.

Sean B. Lawing bókmenntafræðingur, 25. apríl

Heiti ritgerðar: Líkamleg afmyndun í íslenskri menningu á þjóðveldisöld – Rannsókn á lögum og sagnatextum (Perspectives on Disfigurement in Medieval Iceland).

Auður Aðalsteinsdóttir bókmenntafræðingur, 12. febrúar

Heiti ritgerðar: Bókmenntagagnrýni á almannavettvangi. Vald og virkni ritdóma á íslensku bókmenntasviði.

### **Sagnfræði- og heimspekideild**

Astrid Lelarge sagnfræðingur, 30. september

Heiti ritgerðar: Útbreiðsla gatnakerfis sem mynda sammiðja hringi – Mismunandi útfærslur á frumgerðum í borgarskipulagi Brussel, Genfar og Reykjavíkur (1781-1935) (La diffusion des projets de voies de circulation concentrique – Les multiples versions d'une forme urbaine générique à Bruxelles, Genève et Reykjavík (1781-1935))

Sameiginleg doktorsgráða frá Háskóla Íslands og Université Libre de Bruxelles og fór vörnin fram í Brussel.

Erla Doris Halldórsdóttir hjúkrunarfræðingur, 21. október

Heiti ritgerðar: Fæðingarhjálp á Íslandi 1760-1880.

Nikola Trbojevic fornleifafræðingur, 6. júní

Heiti ritgerðar: Áhrif landnáms á skóglendi Íslands á víkingaöld (The impact of settlement on woodland resources in Viking age Iceland).

Heidrun Wulfekühler félagsráðgjafi, 6. maí

Heiti ritgerðar: Siðferðilegur kjarni félagsráðgjafar: Ný-aristótelísk nálgun (The ethical purpose of social work: A neo-Aristotelian perspective).

### Aðrir viðburðir

Hugvísindasvið og stofnanir þess standa fyrir fjölmörgum viðburðum í hverjum mánuði, ýmist í samstarfi við aðra eða á eigin vegum. Viðburðirnir eru af ýmsum toga, s.s. stakir fyrirlestrar, fyrirlestraraðir, málþing, menningarhátíðir, málstofur og innlendar sem alþjóðlegar ráðstefnur, auk hins árlega Hugvísindapings. Hér að aftan er sagt frá stærstu viðburðum ársins.

### Hugvísindaping

Hugvísindaping fór fram dagana 11. og 12. mars 2016. Á dagskrá voru 38 málstofur og um 150 fyrirlestrar. Að vanda voru efnistösk fjölbreytt, meðal annars var fjallað örnefni, fátækt, framtíð íslenskunnar, dauðann og stöðu kvenna í kjölfar kosningaréttar. Að þessu sinni var sjónum beint sérstaklega að loftslagsbreytingum. Hugvísindaping fagnaði afmæli þetta árið, en í ár var Hugvísindaping haldið í tuttugasta sinn. Guðmundur Hálfánarson, forseti Hugvísindasviðs, setti þingið í Hátíðarsal Aðalbyggingar.

### Menningarhátíðir

Hin árlega Japanshátíð var haldin í tíunda sinn á árinu en hún hefur öðlast fastan sess hjá mörgum enda er mjög vandað til hennar af hálfu nemenda og kennara í japönsku. Hátíðin er haldin í samstarfi við japanska sendiráðið. Efnt var til kínverskrar nýárshátíðar með menningarveislu á Háskólatorgi. Hátíðin var skipulögð af Konfúsíusarstofnuninni Norðurljósum í samvinnu við Hugvísindasvið, Stofnun Vigdísar Finnbogadóttur, sendiráð Kína á Íslandi, Samtök Kínverja á Íslandi og Tehúsið. Hátíðirnar voru fjölsóttar að vanda og dagskrá þeirra beggja vegleg.

### Skipurit Hugvísindasviðs og stofnana þess

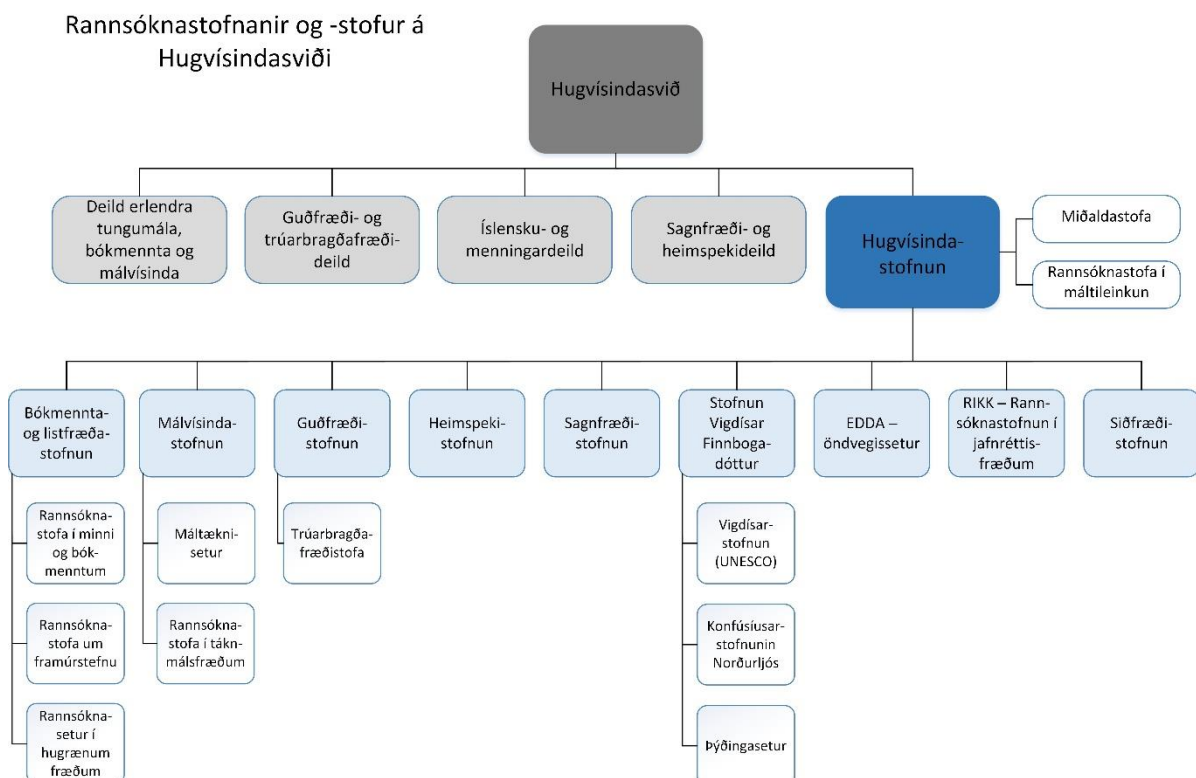

# Deild erlendra tungumála, bókmennta og málvísinda

## Stjórn

Við Deild erlendra tungumála, bókmennta og málvísinda eru kenndar 13 erlendar tungumálagreinar. Lögð er áhersla á að tungumálakunnátta nemenda og fræðileg innsýn í bókmenntir, málvísindi og menningu annarra þjóða veiti nemendum þekkingu og færni til að takast á við störf t.d. við alþjóðasamskipti, menningartengd málefni, viðskipti, þýðingar, fjölmiðla, ferðaþjónustu, útgáfu, almannatengsl og stjórnsýslu.

Forseti Deildar erlendra tungumála, bókmennta og málvísinda var Geir Sigurðsson, dósent í kínverskum fræðum og Ingibjörg Ágústsdóttir lektor var varadeildarforseti.

## Ráð og nefndir

Deildinni er skipað í þrjár námsbrautir: námsbraut í ensku, námsbraut í rómönskum málum, grísku, latínu og japönsku og námsbraut í Norðurlandamálum, kínversku, rússnesku og þýsku. Við deildina starfa þrjár fastar stjórnunareiningar til viðbótar, auk deildarfundar: deildarráð, framhaldsnámsnefnd og kennslunefnd.

## Námsgreinar

Við deildina voru eftirfarandi námsgreinar í boði: danska, enska, frönsk fræði, gríska, ítalska, japanskt mál og menning, kínversk fræði, Austur-Asíufræði, Ameríkufræði, latína, norska, Norðurlandafræði, rússneska, spænska, sænska, þýska, þýska í ferðaþjónustu og miðlun og loks enska: bókmenntir, menning og miðlun.

# Guðfræði- og trúarbragðafræðideild

Markmið Guðfræði- og trúarbragðafræðideildar er að bjóða upp á nám í guðfræði og trúarbragðafræðum sem stenst alþjóðlegan samburð. Með því er stúdentum gert mögulegt að afla sér þekkingar sem sífellt skiptir meira máli á öllum sviðum samfélagsins. Deildin er helsta miðstöð guðfræði- og trúarbragðafræðirannsókna hérlendis.

## Stjórn

Forseti Guðfræði- og trúarbragðafræðideildar fyrri hluta árs var Arnfríður Guðmundsdóttir prófessor deildarforseti og Hjalti Hugason prófessor varadeildarforseti.

## Ráð og nefndir

Við deildina starfa eftirtaldar stjórnunareiningar, auk deildarfundar: rannsóknanámsnefnd, stjórn Trúarbragðafræðistofu, stjórn Guðfræðistofnunar og ritnefnd Ritraðar Guðfræðistofnunar.

## Námsgreinar

Við deildina er boðið upp á eftirfarandi námsgreinar: trúarbragðafræði, djáknánám og guðfræði.

# Íslensku- og menningardeild

Deildin hvílir á tveimur meginstoðum, annars vegar íslensku og tengdum greinum og hins vegar menningargreinum. Í deildinni eru nú kenndar á annan tug námsgreina, sumar bæði á grunn- og framhaldsstigi, aðrar eingöngu í grunnnámi og enn aðrar eingöngu í framhaldsnámi.

## Stjórn

Forseti Íslensku- og menningardeildar var Sveinn Yngvi Egilsson prófessor og Gunnþórunn Guðmundsdóttir varadeildarforseti.



### **Ráð og nefndir**

Við deildina starfa þrjár fastar stjórnunareiningar: deildarfundur, deildarráð og framhaldsnámsnefnd.

### **Námsgreinar**

Við deildina eru eftirfarandi námsgreinar í boði: almenn bókmenntafræði, almenn málvísindi, íslenska, íslenska sem annað mál, kvikmyndafræði, listfræði, ritlist, táknmálfræði, þýðingafræði, nytjapýðingar, hagnýt ritstjórn og útgáfa, menningarfræði, máltækni, íslensk miðaldafræði og norrænt meistaranám í víkinga- og miðaldafræðum.

## **Sagnfræði- og heimspekideild**

Í Sagnfræði- og heimspekideild er skipandi samstarf á milli nemenda og kennara, bæði í kennslu og rannsóknum. Í kennslunni, sem meðal annars fer fram í formi málstofa, er lögð áhersla á að virkja nemendur til rökræðu um viðfangsefnið. Í öflugu rannsóknanámi deildarinnar starfa nemendur og kennarar náið saman í því augnamiði að nemendur verði sem hæfastir á sínu sviði.

### **Stjórn**

Forseti Sagnfræði- og heimspekideildar á árinu var Svavar Hrafn Svavarsson, prófessor í heimspeki.

### **Námsbrautir**

Við deildina eru eftirfarandi námsgreinar í boði: sagnfræði, heimspeki, fornleifafræði, klassísk fræði, hagnýt menningarmiðlun og hagnýt siðfræði.

### **Ráð og nefndir**

Við deildina starfa tvær fastar stjórnunareiningar, auk deildarfundar: framhaldsnámsnefnd og deildarráð.

## **Guðfræðistofnun**

### **Stjórn**

Stjórn sem var kjörin á ársfundi stofnunarinnar 28. apríl 2014 gegndi áfram starfi á árinu. Stjórnina skipa: Rúnar M. Þorsteinsson prófessor, sem er formaður, Hjalti Hugason prófessor, meðstjórnandi og varaformaður, og Steinunn Arnþrúður Björnsdóttir, sem er fulltrúi doktorsnema (skipuð 22. apríl 2015). Varamaður er Sólveig Anna Bóasdóttir prófessor.

### **Ritröð Guðfræðistofnunar**

Ritstjórn Ritraðarinnar skipa núna: Rúnar M. Þorsteinsson (ritstjóri), Sólveig Anna Bóasdóttir og Gunnlaugur A. Jónsson.

Tvö hefti Ritraðarinnar, nr. 42 og 43, komu út á árinu en sú nýbreytni var tekin upp árið 2014 að útgáfa ritsins var færð á netið og kemur það nú einungis út sem veftímarit þar sem aðgangur er opinn öllum. Hlekkurinn er: [ojs.hi.is/ritrodgudfraedistofnunar](http://ojs.hi.is/ritrodgudfraedistofnunar).

### **Rannsóknir**

#### **Rannsóknaverkefnið 2017.is**

Þverfræðilega rannsóknaverkefnið Siðaskipti í sögu og samtíð – Þverfaglegt rannsóknarverkefni um áhrif siðaskiptanna á kirkju, samfélag og menningu í 500 ár (2017.is) hélt áfram starfi sínu en til þess var stofnað á haustmíssi 2011. Stýrihópur: Arnfríður Guðmundsdóttir (formaður), Hjalti Hugason (framkvæmdastjóri), Auður Styrkárdsóttir, Erla Hulda Halldórsdóttir og Sveinn Yngvi Egilsson.

Í undirbúningi er útgáfa greinasafns og hafa rúmlega tuttugu höfundar sent inn hugmyndir að greinum. Fyrirhugað er að greinasafnið komi út 2017. Á árinu var mikil vinna unnin við að koma

ritgerðasafninu af stað, mynda ritstjórn, safna höfundum (um 25) og setja ýmiss konar ramma og reglur um verkið. Áætlaður útgáfudagur er 31. október 2017.

Ritstjórn greinasafns: Loftur Guttormsson (ritstjóri), Hjalti Hugason og Margrét Eggertsdóttir.

### **Alþjóðlegt samstarf**

Félagsmenn Guðfræðistofnunar eru virkir þátttakendur í mörgum norrænum og alþjóðlegum samstarfsverkefnum.

## **Trúarbragðafræðistofa**

Stjórn Trúarbragðafræðistofu skipuðu: Pétur Pétursson (formaður), Terry Gunnell og Sigríður Þorgeirsdóttir. Starfsmaður Trúarbragðafræðistofu (ólaunaður) var Bjarni Randver Sigurvinsson.

Nokkrar málstofur og málþing voru haldin á vegum Trúarbragðafræðistofu á tímabilinu, í sumum tilfellum í samvinnu við ýmsa aðra aðila á sviði trúarbragðafræða.

Trúarbragðafræðistofa tekur einnig þátt í samnorrænu rannsóknaverkefni, NOREL, um stöðu trúmála á Norðurlöndunum. Þá hefur Trúarbragðafræðistofa sömuleiðis tekið virkan þátt í starfi Samráðsvettvangs trúfélaga en þar eru haldnir sex fundnir að jafnaði á hverju ári með forystumönnum helstu skráðra trúfélaga landsins eða fulltrúum þeirra. Fulltrúi Trúarbragðafræðistofu, Bjarni Randver Sigurvinsson, hefur jafnframt haldið marga fundi með fulltrúum ýmissa trúfélaga og hreyfinga af sérstaklega austrænum toga og íslömskum.

## **Heimspækistofnun**

### **Stjórn**

Stjórnarformaður Heimspækistofnunar árið 2016 var Björn Þorsteinsson lektor en aðrir í stjórn voru Gunnar Harðarson prófessor og Emma Björg Eyjólfsdóttir, fulltrúi doktorsnema. Varamaður var Erlendur Jónsson prófessor.

### **Húsnæði**

Stofnunin hefur aðsetur í Gimli þar sem hún hefur til afnota herbergi á þriðju hæð.

### **Fyrirlestrar og málþing**

Aristotle and Non-Human Perception as flourishing. Chelsea S. Harry, prófessor í heimspeki við Southern Connecticut University, heldur fyrirlestur um heimspeki Aristótelsar um skynjun ómennskra dýra og hvernig þau dafna. 11. nóvember 2016.

"What Are Bradley's Ethical Studies About?" Dina Babushkina frá Heimspékideild Helsinkiháskóla með fyrirlestur á vegum Heimspækistofnunar um siðfræði Bradleys. 1. nóvember 2016.

Jim Behuniak on Daoism and John Dewey. Jim Behuniak: "Intelligence and the Virtues of Dao-Learning: John Dewey and Daoism". Konfúsíusarstofnunin Norðurljós og Heimspækistofnun 11. október 2016.

Jim Behuniak: "Order and the One in the Daodejing". Konfúsíusarstofnunin Norðurljós og Heimspækistofnun. 13. október 2016.

Adorno on Art and Philosophy. Sven-Olov Wallenstein, prófessor í heimspeki við Södertörn háskóla í Svíþjóð heldur fyrirlestur á vegum Heimspækistofnunar. 4. október 2016.

A-subjectivity in Pregnancy. Fyrirlestur Jonna Bornemark, prófessors við heimspekideild Södertörnháskóla í Svíþjóð, á vegum Heimspekistofnunar. 27. september 2016.

Heimspekistofnun og Konfúsíusarstofnunin Norðurljós stóðu sameiginlega að ráðstefnu í ágúst 2016 sem bar yfirskriftina Moral Psychology China and West, Past and Present.

## Málvísindastofnun

### Almennt um stofnunina og starfsemina

Stjórn Málvísindastofnunar var eins skipuð og undanfarin ár. Fulltrúar kennara voru Eiríkur Rögnvaldsson, stjórnarformaður, og Rannveig Sverrisdóttir, en Sigríður Þorvaldsdóttir er varamaður. Bjarki Karlsson var fulltrúi framhaldsnema.

Stjórnin naut sem fyrr liðsinnis verkefnastjóra Hugvísindastofnunar, Margrétar Guðmundsdóttur. Stofnunin hefur í raun enga fasta aðstöðu lengur en hefur aðgang að geymslu í kjallara Árnagarðs og þar er hluti af bókalager hennar geymdur, fyrir utan þær útgáfubækur sem Háskólaútgáfan sér um dreifingu á.

Félagar í Málvísindastofnun á starfsárinu voru 29, þar af níu doktorsnemar. Þá eru ótaldir rannsóknamenn í tímabundnum verkefnum og erlendir gistifræðimenn.

### Rannsóknir

Rannsóknaverkefni og rannsóknastyrkir til félaga í Málvísindastofnun

Félagar í Málvísindastofnun stýra fjölmörgum rannsókn- og þróunarverkefnum eða taka þátt í þeim, ýmist íslenskum eða fjölþjóðlegum. Á árinu 2016 bættust m.a. þessi verkefni í þann hóp:

Greining á málfræðilegum afleiðingum stafræns málsambýlis. Öndvegisstyrkur frá Rannsóknasjóði. Verkefnisstjórar Sigríður Sigurjónsdóttir og Eiríkur Rögnvaldsson.

Heili og tungumál: taugamálfræði og samspil setningagerðar og merkingar í íslensku. Verkefnisstyrkur frá Rannsóknasjóði. Verkefnisstjóri Matthew Whelpton.

Vélrænn upplýsingaútdráttur. Styrkur frá Rannsóknasjóði Háskóla Íslands. Verkefnisstjóri Eiríkur Rögnvaldsson.

Nýting rannsóknagagna: Aðgengi og samþætting. Styrkur frá Rannsóknasjóði Háskóla Íslands. Verkefnisstjóri Höskuldur Þráinsson.

Þyngd liða og færslur í íslensku. Styrkur frá Rannsóknasjóði Háskóla Íslands. Verkefnisstjóri Jóhannes Gísli Jónsson.

Colour in Context: Comparing Icelandic and Icelandic Sign Language. Styrkur frá Rannsóknasjóði Háskóla Íslands. Verkefnisstjóri Matthew Whelpton.

Nýja setningagerðin og framvinduorf í máli ungra íslenskra barna. Styrkur frá Rannsóknasjóði Háskóla Íslands. Verkefnisstjóri Sigríður Sigurjónsdóttir.

Netsamskipti á Íslandi - málnotkun í óformlegu umhverfi netsins og viðhorf til hennar. Doktorsnemastyrkur frá Rannsóknasjóði til Vanessu Moniku Isenmann.

Þá var haldið áfram vinnu við eldri verkefni sem hafa notið ýmissa rannsóknarstyrkja, einkum frá Rannsóknasjóði Íslands og Rannsóknasjóði Háskólans - sjá ársskýrslur undanfarinna ára. Ótaldar eru

svo allar þær rannsóknir sem félagar í stofnuninni vinna að í rannsóknatíma sínum án þess að hljóta til þess sérstaka styrki.

### **Styrkir sem stofnunin veitti**

Framhaldsnemar, bæði meistara- og doktorsnemar, geta sótt um styrki frá Málvísindastofnun til að sækja fræðileg námskeið, enda nýtist þau beint í námi þeirra. Þeir eiga líka kost á því að sækja um ferðastyrki vegna fyrirlestrahalds á ráðstefnum, en doktorsnemar geta einnig sótt um ferðastyrki til Hugvísindastofnunar og Háskóla Íslands. Þá geta doktorsnemar sótt um styrki til þess að dveljast við fræðastofnanir. Á árinu veitti stofnunin einn ferðastyrk og einn styrk til þess að sækja námskeið.

### **Ráðstefnur og málþing**

Stofnunin stóð fyrir eða átti aðild að eftirtöldum ráðstefnum, málþingum og vinnustofum á árinu:

Höskuldarþing. Málþing til heiðurs Höskuldi Þráinssyni prófessor sjötugum, haldið í Reykjavík 16. janúar 2016 í samvinnu við Íslenska málfræðifélagið.

30. Rask-ráðstefnan, haldin í Reykjavík 29.-30. janúar 2016 í samvinnu við Íslenska málfræðifélagið.

GLAC 22, árleg ráðstefna Society for Germanic Linguistics, haldin í Reykjavík 20.-22. maí 2016. Skipuleggjendur Haraldur Bernharðsson, Eiríkur Rögnvaldsson, Margrét Guðmundsdóttir, Tonya Kim Dewey og Þórhallur Eypórsson.

Þá hafði stofnunin samvinnu við Íslenska málfræðifélagið um hið svokallaða „Málvísindakaffi“ á föstudögum, en Málfræðifélagið sá um skipulagninguna eins og undanfarin ár.

### **Útgáfa**

Stofnunin átti aðild að útgáfu tveggja nýrra bóka á árinu:

Approaches to Nordic and Germanic Poetry. Ritstjórar Kristján Árnason, Stephen Carey, Tonya Kim Dewey, Haukur Þorgeirsson, Ragnar Ingi Aðalsteinsson og Þórhallur Eypórsson. Gefin út í samvinnu við Háskólaútgáfuna.

Hljóð og hlustun. Höfundar María Anna Garðarsdóttir og Sigríður Þorvaldsdóttir. Gefin út í samvinnu við Háskólaútgáfuna.

### **Rannsóknastofur tengdar Málvísindastofnun**

Tvær rannsóknastofur starfa innan vébanda Málvísindastofnunar en í samvinnu við aðrar stofnanir samkvæmt sérstökum reglum. Þetta eru Máltæknisetur og Rannsóknastofa í táknmálsfræðum.

### **Máltæknisetur**

Máltæknisetur er samstarfsvettvangur Háskóla Íslands, Háskólans í Reykjavík og Stofnunar Árna Magnússonar í íslenskum fræðum um rannsóknir, þróunarstarf og kennslu á sviði máltækni. Setrið er jafnframt stofa innan Málvísindastofnunar. Í stjórn þess sitja Eiríkur Rögnvaldsson (formaður), Hrafn Loftsson og Sigrún Helgadóttir.

Starfsemi Máltækniseturs lá niðri á árinu.

## Rannsóknastofa í táknmálsfræðum

### Stjórn, starfsmenn og húsnæði

Rannsóknastofa í táknmálsfræðum er samstarfsvettvangur fræðimanna Málvísindastofnunar Háskóla Íslands og Samskiptamiðstöðvar heyrnarlausra og heyrnarskertra (SHH) sem stunda rannsóknir á táknmáli. Auk starfsmanna þessara stofnanna eiga nokkrir utanaðkomandi aðilar aðild að rannsóknarstofunni. Starfsmenn HÍ og SHH hafa aðstöðu á sínum vinnustað en stofan hefur að öðru leyti ekki yfir sérstöku húsnæði að ráða. Stjórn stofunnar er skipuð til eins árs í senn og á síðasta ársfundi voru Júlía G. Hreinsdóttir, Rannveig Sverrisdóttir og Valgerður Stefánsdóttir endurkjörnar til ársins 2017.

### Rannsóknir

Rannsóknaverkefni og rannsóknastyrkir til félaga í Rannsóknastofu í táknmálsfræðum Engir nýjir rannsóknarstyrkir fengust á árinu 2016. Hins vegar var unnið að rannsóknnum á ýmsum sviðum og vinnu við fjölmörg verkefni haldið áfram:

☑ Júlía Hreinsdóttir vann að CEFR verkefninu, en það snýst um að aðlaga námsefni og kennslu í ÍTM að evrópskum tungumálaramma. Kristín Lena Þorvaldsdóttir og Hólmfríður Þóroddsdóttir þýddu CEFR yfir á íslensku og verður þýðingin send til European Centre for Modern Languages of the Council of Europe. Verkefnið er hluti af evrópska samstarfsverkefninu Pro-sign. Starfsmenn SHH vinna einnig að nýrri námskrá í íslensku táknmáli fyrir framhaldsskóla í samræmi við viðmið evrópska tungumálarammans.

Á árinu hófst formlegt starf um málheild (corpus) íslenska táknmálsins og var það leitt af Kristínu Lenu Þorvaldsdóttur og Nathaniel Munchie. Haldnir voru tveir fundir á árinu þar sem rætt var vítt og breitt um hvernig best væri að haga og koma af stað vinnu við málheildina.

Vinna við málþroskarannsóknir hélt áfram undir stjórn Nedelinu Ivanovu. Unnið var að söfnun gagna og áframhaldandi þróun á einstaklingsmiðuðu stöðumati í færni á íslensku táknmáli.

Á árinu var einnig hafinn undirbúningur að ráðstefnunni FEAST (Formal and Experimental Advances to Sign Language Theory) sem haldin verður við Háskóla Íslands 21. og 22. júní 2017. Rannveig Sverrisdóttir leiddi þá vinnu.

Jóhannes Gísli Jónsson, Rannveig Sverrisdóttir og Kristín Lena Þorvaldsdóttir unnu að frekari rannsóknnum á tákni BIDD sem tengisögn.

Unnið var að gagnasöfnun vegna rannsóknar á Calendric terms í samstarfi Rannveigar Sverrisdóttur, Kristínar Lenu Þorvaldsdóttur og Dr. Klara Richterova við Háskólann í Prag.

Söfnun lágmarkspara í íslenska táknmálinu hélt áfram. Markmiðið með söfnun þeirra er annars vegar að útbúa kennsluefni og greinandi próf fyrir grunnskóla og hins vegar að safna gögnum fyrir rannsókn á hljóðkerfislegum breytum íslenska táknmálsins. Aðilar rannsóknastofunnar héldu nokkra fyrirlestra á árinu og tóku þátt í málþingum og ráðstefnum hér heima og erlendis:

### Af erindum og þátttöku í fjölbjóðlegum ráðstefnum má nefna eftirfarandi:

Veggspjaldakynning Jóhannesar Gísla Jónssonar, Júlíu G. Hreinsdóttur,

Kristínar Lenu Þorvaldsdóttur og Rannveigar Sverrisdóttur um „The Syntax of Finiteness in ÍTM“ á FEAST ráðstefnunni í Feneyjum 2. september 2016.

Fyrirlestur Jóhannesar Gísla Jónssonar og Elísu G. Brynjólfssdóttur um V2 í táknumálum á GLAC22 (The 22nd Germanic Linguistics Annual Conference) sem haldin var við Háskóla Íslands í maí 2016.

Tveir boðsfyrirlestrar Jóhannesar Gísla Jónssonar, annars vegar á ráðstefnunni 40 years after Keenan í háskólanum í Ghent í september 2016, heiti fyrirlestrarins var „Subjects in sign languages“. Hins vegar „Subjects and objects in sign languages“ við Hungarian Academy of Science 3. nóvember 2016.

#### **☒ Af innlendum vettvangi má nefna nokkra fyrirlestra:**

Júlía G. Hreinsdóttir hélt fyrirlestur í tilefni af alþjóða móðurmálsdeginum á vegum Stofnunar Vigdísar Finnbogadóttur í erlendum tungumálum þann 29. febrúar 2016. Fyrirlesturinn bar heitið „Íslenskt táknumál sem móðurmál 300 Íslendinga.“

Jóhannes Gísli Jónsson og Rannveig Sverrisdóttir héldu fyrirlestur á Hugvísindapíngi HÍ þann 12. mars 2016 um BIDD og kerfisvæðingu í táknumálum.

Rannveig Sverrisdóttir hélt tvo fyrirlestra um þróun og endurskoðun námskrár í táknumálsfræði og táknumálstúlkun, annars vegar á Menntakviku í HÍ 7. október 2016, hins vegar á SHH þann 6. desember 2016.

Þórhalla Guðmundsdóttir Beck hélt fyrirlestur þann 10. nóvember í málstofuröð SHH um merkingu og orðmyndun litaheita.

#### **Heimsóknir fræðimanna**

Kati Huhtinen frá DIAK í Turku, Finnlandi kom til landsins í febrúar 2016. Hún tók þátt í kennslustundum í táknumálstúlkun, hélt fyrirlestur fyrir nemendur í táknumálsfræði við HÍ um félagslega stöðu táknumála í Finnlandi og fundaði með táknumálstúlkun á SHH og formanni Félags heyrnarlausra hér á landi.

#### **Kynningarstarfsemi og útgáfa**

Nokkrar greinar eftir aðila rannsóknastofunnar komu út á þessu ári;

- o Why is the SKY BLUE? On colour signs in Icelandic Sign Language eftir Rannveigu Sverrisdóttur og Kristínu Lenu Þorvaldsdóttur. Greinin birtist í bókinni Semantic Fields in Sign Languages. Colour, Kinship and Quantification sem gefin var út hjá Walter de Gruyter and Ishara Press í ritstjórn Ulrike Zeshan og Keiko Sagara.
- o Greinin Sign Language: Scandinavia birt í uppfléttiritinu The SAGE Deaf Studies Encyclopedia sem ritstýrt var af Genie Gertz og Patrick Boudreault. Útgefandi SAGA reference. Höfundar: Kristín Lena Þorvaldsdóttir og Elísa Guðrún Brynjólfssdóttir.
- o Greinin Sign Language: One-Handed Fingerspelling birt í uppfléttiritinu The SAGE Deaf Studies Encyclopedia sem ritstýrt var af Genie Gertz og Patrick Boudreault. Útgefandi SAGA reference. Höfundar: Elísa Guðrún Brynjólfssdóttir og Kristín Lena Þorvaldsdóttir.

Á árinu var Facebook síðunni Rannsóknir á ÍTM komið á fót og hefur hún verið notuð til að kynna það sem er á döfinni í táknaálsrannsóknunum héraendis sem og til að leggja fyrir kannanir sem nýttast í táknaálsrannsóknunum. Þá var gengið frá þýðingu á síðareglum SLLS á íslensku og íslensku táknaáli en táknaálsþýðing bíður frekari myndvinnslu áður en þýðingarnar verða birtar á Facebooksíðunni

## **Rannsóknastofa í jafnréttisfræðum – RIKK**

Rannsóknastofnun í jafnréttisfræðum (RIKK) er sjálfstæð og þverfagleg stofnun sem heyrir undir Hugvísindasvið. Rannsóknastofnunin miðlar þekkingu á sviði kynja- og jafnréttisfræða m.a. með því að sinna rannsóknum, styðja við bakið á rannsakendum og skipuleggja ráðstefnur og fundi. Stofnunin tekur þátt í evrópskum og norrænum rannsóknavekendum og tengslanetum með fjölbreyttum áherslum. Þá birtir hún niðurstöður rannsókna á fræðasviðinu með bókaútgáfu og hefur frá upphafi staðið fyrir reglulegum fyrirlestrum og rabbfundum þar sem fræðimenn kynna rannsóknir sínar. Rannsóknastofnunin er rekin samhliða og í nánun samstarfi við Eddu – öndvegissetur og Jafnréttisskóla Háskóla Sameinuðu þjóðanna (UNU-GEST).

### **Stjórn og starfslíð**

Í stjórn Rannsóknastofnunar í jafnréttisfræðum sitja: Sólveig Anna Bóasdóttir, dósent í Guðfræði- og trúarbragðafræðideild, formaður, Jón Ólafsson, prófessor við Íslensku- og menningardeild og Deild erlendra tungumála, bókmennta og málvísinda, varaformaður, Erla Kolbrún Svavarsdóttir, prófessor við Hjúkrunarfræðideild, Gunnar Stefánsson, prófessor við Iðnaðarverkfræði-, vélaverkfræði- og tölvunarfræðideild, Gylfi Dalmann Aðalsteinsson, dósent við Viðskiptafræðideild, og Halla Gunnarsdóttir, kennari og sérfræðingur í alþjóðasamskiptum.

Forstöðumaður Rannsóknastofnunar í jafnréttisfræðum er Irma Erlingsdóttir, dósent við Hugvísindasvið, en hún hefur gegnt forstöðumannsstarfinu frá árinu 2000. Auk hennar starfar Kristín I. Pálsdóttir sem verkefnisstjóri stofnunarinnar.

### **Kynningarstarfsemi**

Árið 2016 voru hádegisfyrirlestrar RIKK haldnir í samstarfi við UNU-GEST og Þjóðminjasafn Íslands. Efni fyrirlestranna var afar fjölbreytt, en þeir voru að jafnaði fluttir vikulega.

Að auki stóð RIKK fyrir tveimur málþingum. Þann 4. nóvember fór fram málþingið Heggur sá er hlífa skyldi? Málþing um samfélagslega ábyrgð gagnvart þolendum kynferðisofbeldis í samstarfi við Rótina – félag um málefni kvenna með áfengis- og fíknivanda á Hótel Reykjavík Natura og 14. nóvember hélt RIKK málþing um málefni intersex fólks í samstarfi við þverfræðilegt nám í kynfræði við Háskóla Íslands og félagið Intersex Ísland

### **Ráðstefnur**

Dagana 30. nóvember – 2. desember stóð RIKK fyrir norrænni ráðstefnu í samstarfi við NIKK – norrænu upplýsingamiðstöðina um kynjajafnrétti og velferðarráðuneyti Finnlands, sem bar yfirskriftina Confronting gendered violence: Focus on perpetrators.

### **Samstarfsnet**

Rannsóknastofnun í jafnréttisfræðum býr að víðtæku tengslaneti, innanlands og utan. Á árinu starfaði stofnunin með fjölda innlendra samstarfsaðila líkt og venja hefur verið. Stofnunin á m.a. fulltrúa í stjórn Kvennasögusafnsins og í Jafnréttisráði. Hún á að auki náið samstarf við Reykjavíkurborg á grundvelli samnings milli Háskóla Íslands og borgarinnar um rannsóknir á sviði kynja- og jafnréttisfræða.

### **Heimasíður**

Á heimasíðu Rannsóknastofnunar í jafnréttisfræðum er þekkingu miðlað um kvenna- og kynjarannsóknir, sagt er frá rannsóknum, ráðstefnum og ólíkum möguleikum á rannsóknasviðinu, [www.rikk.hi.is](http://www.rikk.hi.is). Heimasíður Eddu – öndvegisseturs og UNU-GEST má nálgast hér: [www.edda.hi.is](http://www.edda.hi.is) og [www.gest.unu.edu](http://www.gest.unu.edu).

## **Edda – öndvegissetur**

Edda er þverfaglegt öndvegissetur í gagnrýnum samtímarannsóknum með áherslu á jafnrétti og margbreytileika. Rannsóknir setursins eru m.a. á sviði stjórn mála, samfélags, menningar, öryggismála, sjálfbærni og þróunar. Edda hóf starfsemi sína árið 2009 á grundvelli öndvegisstyrks frá Rannís og er sjálfstæð og þverfagleg rannsóknastofnun með heimilisfesti á Hugvísindasviði. Stofnunin annast grunnrannsóknir, bæði með því að fjármagna þær og afla styrkja til þeirra, og leitast jafnframt við að hafa áhrif á opinbera stefnu og umræðu. Hún gengst fyrir ráðstefnum, námskeiðum, málstofum, fyrirlesturum, útgáfu og hvers konar annarri starfsemi sem stutt gæti rannsóknir á áherslusviðum setursins, eftir samband við alþjóðlegt háskólasamfélag og styrkt tengsl við opinberar og samfélagslegar stofnanir.

### **Stjórn og starfslið**

Á árinu sátu í stjórn Eddu Valur Ingimundarson, prófessor í sagnfræði, formaður, Stefán Ólafsson, prófessor í félagsfræði, Anna Karlsdóttir, lektor í mannvistarlandfræði og ferðamálafræði, og Irma Erlingsdóttir, dósent í frönskum bókmenntum, sem er jafnframt framkvæmdastjóri. Marta Birna Baldursdóttir starfaði sem verkefnisstjóri við setrið.

### **Viðburðir og útgáfa**

Edda stóð fyrir ýmsum viðburðum á árinu. Setrið kom t.d. að Reykjavík Roundtable on Human Rights í samstarfi við Institute for Cultural Diplomacy (ICD), Berlin. Viðburðurinn var haldinn með stuðningi frá ríkisstjórn Íslands, Forsetaembættinu og Reykjavíkurborg. Í maí var haldin alþjóðleg ráðstefna um framtíð lýðræðis.

Setrið kom einnig að útgáfu bókarinnar Iceland's financial crisis – The politics of blame, protest, and reconstruction sem Valur Ingimundarson, Philippe Urfalino, og Irma Erlingsdóttir ritstýrðu. Bókin var gefin út af Routledge. Að auki birtu rannsakendur og styrkþegar Eddu fjölda fræðilegra verka.

### **Samstarfsaðilar og samstarfsnet**

Edda starfar náið með Jafnréttisskóla Háskóla Sameinuðu þjóðanna ([www.gest.unu.edu](http://www.gest.unu.edu)) og RIKK – Rannsóknastofnun í jafnréttisfræðum ([www.rikk.hi.is](http://www.rikk.hi.is)). Setrið tekur þátt í samstarfi við evrópska og bandaríska háskóla og rannsóknastofnanir, norræn öndvegissetur á sviði velferðarmála og rannsóknastofnanir og háskóla í Asíu og Afríku.

Heimasíða setursins er [www.edda.hi.is](http://www.edda.hi.is).

## **Sagnfræðistofnun**

### **Stjórn og starfsmenn**

Framan af árinu var stjórn Sagnfræðistofnunar þannig skipuð: Ragnheiður Kristjánsdóttir dósent, forstöðumaður, Guðni Th. Jóhannesson dósent, Steinunn J. Kristjánsdóttir prófessor og Margrét Gunnarsdóttir, fulltrúi doktorsnema. Á ársfundi sem haldinn var 31. maí 2016 var kjörin ný stjórn, þannig skipuð: Ragnheiður Kristjánsdóttir dósent, forstöðumaður, Guðmundur Jónsson prófessor, Steinunn J. Kristjánsdóttir prófessor og Margrét Gunnarsdóttir, fulltrúi doktorsnema.

Forstöðumaður er fulltrúi Sagnfræðistofnunar í stjórn Hugvísindastofnunar.

Sigurður Gylfi Magnússon situr fyrir hönd Sagnfræðistofnunar í fagráði Miðstöðvar



munlegrar sögu, varamaður er Erla Hulda Halldórsdóttir. Guðmundur Jónsson er fulltrúi Sagnfræðistofnunar í stjórnarnefnd Þjóðskjalasafns Íslands. Guðmundur Jónsson er fulltrúi stofnunarinnar í Sjóði dr. Björns Þorsteinssonar.

Landsnefnd íslenskra sagnfræðinga var endurvakin á árinu 2014 undir stjórn Sagnfræðistofnunar. Landsnefndin sér um samskipti við CISH, heimssamtök sagnfræðinga. Í Landsnefndinni sátu (frá miðju ári 2015) tveir fulltrúar frá Sagnfræðistofnun, Ragnheiður Kristjánsdóttir og Guðni Th. Jóhannesson, tveir fulltrúar Þjóðskjalasafns Íslands, Eiríkur Guðmundsson og Hrefna Róbertsdóttir og tveir fulltrúar Sagnfræðingafélags Íslands, Vilhelm Vilhelmsson og Guðný Hallgrímsdóttir.

### **Meðlimir**

Í fornleifafræði: Gavin Murray Lucas, prófessor; Orri Vésteinsson, prófessor; Steinunn J. Kristjánsdóttir, prófessor.

Í sagnfræði: Anna Agnarsdóttir, prófessor; Erla Hulda Halldórsdóttir, lektor, Guðmundur Hálfðanarson, prófessor; Guðmundur Jónsson, prófessor; Guðni Th. Jóhannesson, dósent (til 1. júlí); Ingi Sigurðsson, prófessor (til 1. október); Kristjana Kristinsdóttir, lektor; Már Jónsson, prófessor; Ragnheiður Kristjánsdóttir, dósent; Sigurður Gylfi Magnússon, prófessor; Sverrir Jakobsson, prófessor; Valur Ingimundarson, prófessor; Víðar Pálsson, lektor.

Í Hagnýtri menningarmiðlun: Sumarliði R. Ísleifsson, lektor og Halla Kristín Einarsdóttir, aðjunkt. Prófessorar emeriti í sagnfræði: Gísli Gunnarsson, Gunnar Karlsson, Helgi Þorláksson, Sveinbjörn Rafnsson og Þór Whitehead.

Nýdóttorar á vegum Sagnfræðistofnunar voru þau Þórir Jónsson Hraundal, Dawn Elise Mooney og Íris Ellenberger (frá 1. ágúst)..

### **Ráðstefnur, málþing, fyrirlestrar og fundir**

Á vegum Sagnfræðistofnunar voru haldnir eftirfarandi viðburðir á árinu:

Á vegum námsbrautar í sagnfræði voru á vormisseri 2016 haldin vikuleg seminör um söguleg efni. Umsjónarmaður var Sigurður Gylfi Magnússon.

Á vegum námsbrautar í fornleifafræði var haldin fyrirlestraröðin Nýjar rannsóknir í íslenskri fornleifafræði á vormisseri (samstarf við Félag fornleifafræðinga og Þjóðminjasafn Íslands). Umsjónarmaður var Orri Vésteinsson.

„Forseti Íslands: Hverskonar embætti er þetta?“, Fyrirlestraröð um forsetaembættið frá marsjúní 2016. (Í samstarfi við Stofnun stjórnsýslufræða og Lagastofnun).

Eric Vanhaute, „Famines in history“. Fyrirlestur 19. maí. Sjá:

„40 ár frá lokasigri. Málþing um sögu þorskastríðanna“, 1. júní 2016.

Minningarfyrirlestur Jóns Sigurðssonar: Eugenio F. Biagini, prófessor við Cambridgeháskóla hélt minningarfyrirlesturinn í hátíðarsal Háskóla Íslands þann 15. september. Fyrirlesturinn bar titilinn: „Democracy and the ‘national interest’: the making and unmaking of the UK, 1707-2016, and the lessons for the EU“.

Þann 14. september hélt hann auk þess semínar undir yfirskriftinni: „The Cambridge Social History of Ireland“. Sjá hér kynningu á fyrirlestrinum:

„Hugmyndaheimur Páls Briems“. Málþing í Þjóðminjasafni 19. október.

„Færði almenningi söguna“, Minningarþing um Eggert Þór Bernharðsson, 15. október 2016 (samstarf við Sögufélag o.fl.).

Silke Neunsinger, „Towards a Global History of Domestic and Care Giving Work“. Fyrirlestur 25. nóvember.

XIV Nordic Labour History Conference, Aðalbygging Háskóla Íslands, 28.-30. nóvember 2016. Í samstarfi við Arbetarrörelsens Arkiv och Bibliotek í Stokkólmi og EDDA- Centre of Excellence.

„Ævisagan og hin ævisögulega aðferð“. Seminar við Háskóla Íslands, með Tiinu Kinnunen prófessor við háskólann í Oulu, 2. desember 2016.

### **Ráðstefnur skipulagðar af meðlimum**

„Religious Landscapes in the North Atlantic, á 22. Annual Meeting of the European Association of Archaeologists (EAA)“, Vilnius, í september. (Orri Vésteinsson skipulagði í samstarfi við Símun Arge og Jette Arneborg)

„Maritime Emergency Management and Transnational Cooperation in the High North“, á vegum MARPART-verkefnisins. (Valur Ingimundarson, aðalskipuleggjandi)

„The Reykjavik Human Rights Roundtable“ á vegum Institute for Cultural Diplomacy (ICD) (Berlín) og rannsóknasetursins EDDU við Háskóla Íslands. (Valur Ingimundarson aðalskipuleggjandi)

### **Fyrirlestrar**

Auk ofangreinds héldu meðlimir Sagnfræðistofnunar fyrirlestra á málþingum og ráðstefnum á eftirfarandi stöðum: Akureyri, Árósar, Berlín, Bessastaðir, Bodø, Cambridge, Cluj-Napoca, Durham, Grindavík, Ísafjörður, London, Lincoln, Lundur, Moskva, Nýp á Skarðsströnd, Óðinsvé, Reykholt, Reykjavík, Skálholt, Skriðuklaustur, St. Pétursborg, Stykkishólmur, Tromsø, Toronto, Valencia, Varsjá, Vilnius og Volda.

### **Rannsóknir**

Hér er stiklað á stóru. Í ritaskrá Háskóla Íslands er gerð nánari grein fyrir rannsóknum meðlima Sagnfræðistofnunar.

### **Rannsóknaverkefni á vegum stofnunarinnar**

Reykholtsverkefnið. (Helgi Þorláksson)

Saga íslenskrar utanlandsverslunar. (Helgi Þorláksson, Guðmundur Jónsson, Anna

Agnarsdóttir, Gísli Gunnarsson og Helgi Skúli Kjartansson)

Að auki stýra einstakir meðlimir stofnunarinnar fjölmörgum rannsóknarverkefnum.

### **Útgáfa**

#### **Bækur gefnar út af Sagnfræðistofnun**

Historical Account of a Revolution on the Island of Iceland in the Year 1809, The University of Iceland Historical Document Series. Anna Agnarsdóttir og Óðinn Melsteð ritstjórar. Reykjavík: Sagnfræðistofnun og Háskólaútgáfan, 2016.

Sveinbjörn Rafnsson. Um Snorra Eddu og Munkagaman. Drög til menningarsögu íslenskra miðalda. Ritsafn Sagnfræðistofnunar 43. Reykjavík: Sagnfræðistofnun, 2016. (Ritstjóri Guðmundur Jónsson)

### **Tímarit**

Ragnheiður Kristjánsdóttir var landsritstjóri tímaritsins Scandinavian Journal of History. Már Jónsson og Ragnheiður Kristjánsdóttir fulltrúar stofnunarinnar í ritnefnd tímaritsins Sögu.

Meðlimir stofnunarinnar birtu greinar og ritdóma í eftirfarandi tímaritum: Anthropos; Árbók hins íslenska fornleifafélags; Current Swedish Archaeology; Estonian Historical Journal; Hugrás; International Journal of Historical Archaeology; Journal of English and Germanic Philology; Journal of the North Atlantic; Journal of Social History; Mormon Historical Studies; Newsletter. International Federation for Research in Women's History; Quaternary Geochronology; Ráðstefnuriti Háskólans í St. Pétursborg; Revue d'histoire nordique; Ritið; Sjuttonhundratál. Nordic Yearbook for Eighteenth-Century Studies; Saga; Skírnir; Sredniowiecze Polskie i Powszechnie (Polish and General Medieval Studies) og Viator. Journal of Medieval and Renaissance Studies.

### **Sýningar og fræðsluefni fyrir almenning**

Ísland í heiminum. Heimurinn á Íslandi. (Íris Ellenberger)

Hinsegin sögukvöld í ágúst og nóvember. (Íris Ellenberger)

Vinnandi fólk. Alþýðusamband Íslands 100 ára, 5. mars til 22. maí 2016, og síðar víðar um land. (Sumarliði R. Ísleifsson)

Auk þess má hér nefna fjölda greina eftir meðlimi stofnunarinnar á Vísindavef Háskólans. Miðstöð einsögurannsókna

### **Stjórn**

Sigurður Gylfi Magnússon var formaður. Meðstjórnendur voru Már Jónsson og Davíð Ólafsson.

### **Rannsóknaverkefni**

Miðstöð einsögurannsókna tók þátt í alþjóðlegu rannsóknarverkefni á árinu með fræðimönnum frá Íslandi, Ungverjalandi og Noregi sem nefnist: Working out the curriculum of a joint MA programme 'Microhistory', fjármagnað af Tempus Public Foundation (samstarfsaðilar: Eötvös University, Budapest, Volda University College (Noregi) og ReykjavíkúAkademían).

Miðstöðin hélt á Íslandi alþjóðlega tveggja daga ráðstefnu sem nefndist Methods and Meaning of Microhistory dagana 27.–30. júní 2016.

### **Útgáfa**

Miðstöðin stóð að útgáfu Sýnisbókar íslenskrar alþýðumenningar en á árinu kom út tvö verk: Jón Ólafur Ísberg og Sigurður Gylfi Magnússon, Fátækt og fúlga. Þurfalingarnir 1902. Sýnisbók íslenskrar alþýðumenningar 19 (Reykjavík: Háskólaútgáfan, 2016).

Guðrún Ingólfssdóttir, Á hverju liggja ekki vorar göfugu kellíngar. Bókmenning íslenskra kvennafrá miðöldum fram á 18. öld. Sýnisbók íslenskrar alþýðumenningar 20 (Reykjavík: Háskólaútgáfan, 2016).

## Siðfræðistofnun

### Stjórn og starfslið

Stjórn Siðfræðistofnunar var endurskipuð á árinu og í henni sitja þau Vilhjálmur Árnason prófessor, tilnefndur af námsbraut í heimspeki, formaður, Sólveig Anna Bóasdóttir prófessor, tilnefnd af Guðfræði- og trúarbragðafræðideild, varaformaður, Elínborg Sturludóttir, tilnefnd af kirkjuráði þjóðkirkjunnar, Ástríður Stefánsdóttir dósent, tilnefnd af Kennaraháskóla Íslands, og Haraldur Briem, dósent við Læknadeild, skipaður af háskólaráði án tilnefningar. Salvör Nordal var forstöðumaður í 60% starfshlutfalli. Henry Alexander Henrysson starfaði sem verkefnisstjóri við stofnunina og Jón Bragi Pálsson var ráðinn í tímabundin verkefni Stofnunin starfar innan vébanda Hugvísindastofnunar og á stjórnarformaður sæti í stjórn Hugvísindastofnunar.

### Rannsóknir og erlent samstarf

Siðfræðistofnun kom að ýmsum rannsóknarverkefnum á árinu:

Nerri – Neuro-Enhancement: Responsible Research and Innovation í 7. Rammaáætlun ESB. Samtal fræðimanna og almennings. Lokaviðburður í Reykjavík 2016.

Aðild að Cost verkefninu – Citizens' Health through public-private Initiatives: Public health, Market and Ethical perspectives. Styrkt af ESB

Whole Genome Sequencing: Implications for the Nordic Solidaristic Medicine (PopGen). Styrkt af NosHS 2014–2015.

Framhaldsverkefni: Public Health and Personal Genomics. Recent Challenges for Solidarity-Based Health Care (PubGen).

Nordic-Baltic Network for Philosophy of Medicine and Medical Ethics – Stjórnarformaður leiðir þetta samstarfsnet milli Siðfræðistofnana sem var upphaflega styrkt af NordForsk. Fundur í Vilnius 2016.

Society, Integrity and Cyber-security. Styrkt af NordForsk 2017–2019.

Af öðru rannsóknartengdum verkefnum má nefna að stjórnarformaður er í stjórn International Association of Bioethics. Forstöðumaður á sæti í Norrænu lífsiðfræðinefndinni og sótti fjölmarga fundi og málþing á vegum á hennar. Þá hefur hann tekið þátt í Nordic Trial Alliances á vegum Nordforsk og situr í ráðgjafanefnd verkefnisins HUMAN, sem rannsakar öldrun. Stjórnarformaður er aðili að FinCris – Responsibilities, Ethics and the Financial Crisis, sem er þverfaglegt rannsóknarverkefni í samvinnu fræðimanna við háskólana í Birmingham, Warwick, Oxford og fleiri. FinCris er styrkt af Arts and Humanities Research Council (AHRC). Stjórnarformaður situr í ritnefndum tímaritanna Medicine, Health Care and Philosophy, Genomics and Society og Etikk i Praksis og hefur setið í ritstjórn Nordisk tidskrift frá 2007.

### Þjónusta

Siðfræðistofnun veitti sem fyrr umsagnir um ýmis lagafrumvörp og skýrslur á árinu og veitti fagfélögum, fyrirtækjum og stofnunum ýmiss konar ráðgjöf, einkum um siðareglur. Unnið hefur verið að þróun vefsíðu stofnunarinnar og síðu á Facebook. Jón Bragi Pálsson hefur m.a. unnið efni á síðuna sem fengið hefur góðar viðtökur. Stofnunin sinnti einnig ráðgjöf um setningu og innleiðingu siðareglna hjá fyrirtækjum, stofnunum og félagasamtökum og hélt fræðsluerindi og námskeið fyrir ýmsar stofnanir og faghópa.

### Fyrirlestrar og útgáfa

Af sérstökum viðburðum Siðfræðistofnunar á árinu má nefna að Angus Dawson, prófessor við Sydneyháskóla kom í heimsókn í mars. Í tengslum við á heimsókn varh aldinn fundur um siðfræði og

Lýðheilsu. Á Hugvísindapingi í mars var haldin málstofa um dauðann. Þá var haldin málstofa um sólarhringsmeðferð í öndunarvél á heimili sjúklinga í samstarfi við Fagrað lungnahjúkrunarfræðinga á LSH og MND félagið. Í lok máí var haldið málþing um heimspeki Páls Skúlasonar og Siðfræðistofnun tók þátt í Fundi fólksins um umhverfismál.

## Konfúsíusarstofnunin Norðurljós

Konfúsíusarstofnunin Norðurljós hóf á árinu sitt áttunda starfsár. Stofnunin er kínversk menningarstofnun sem rekin er í samstarfi Háskóla Íslands og Ningbo-háskóla og nýtur stuðnings Hanban, undirstofnunar kínverska menntamálaráðuneytisins.

### Stjórn og starfsfólk

Í stjórn Konfúsíusarstofnunar, sem starfar innan vébanda Stofnunar Vigdísar Finnbogadóttur, sátu Xu Tiefeng, aðstoðarrektor Ningbo-háskóla, formaður, Chen Yujian, forstöðukona alþjóðaskrifstofu Ningbo-háskóla, Ástráður Eysteinnsson, forseti Hugvísindasviðs Háskóla Íslands, og Magnús Björnsson, sem jafnframt gegndi stöðu forstöðumanns stofnunarinnar. Ekki hefur enn verið ákveðið hver mun taka sæti Ingjalds Hannibalssonar í stjórn en hann féll frá árið 2014.

Á árinu störfuðu sendikennararnir Jia Yucheng, Liu Kailiang, Wang Xia og Fei Jie við stofnunina, þar eð þau kenndu kínversku við skólann. Aðrir starfsmenn, auk forstöðumanns, voru þau Stefán Ólafsson viðburðastjóri og Þorgerður Anna Björnsdóttir verkefnastjóri.

### Kennsla

Meginhlutverk stofnunarinnar er að styðja við kennslu í námsleið í kínverskum fræðum við Deild erlendra tungumála, bókmennta og málvísinda. Stofnunin vinnur aukinheldur að því að koma á kínverskukennslu víðar í íslensku samfélagi, m.a. í góðu samstarfi við grunn- og framhaldsskóla á höfuðborgarsvæðinu. Á síðasta ári varð sprenging í fjölda nemenda í grunnskólum sem nýttu sér kínverskukennslu á vegum stofnunarinnar. Eins hefur stofnunin stutt við kennslu í kínversku í tómstundaskólum þótt það sé heldur á undanhaldi.

### Menningarviðburðir

Viðburðir sem Konfúsíusarstofnun stóð fyrir á árinu voru fjölmargir. Stofnunin hélt sína hefðbundnu nýárshátíð í febrúar í tengslum við kínverska nýárið. Hátíðin tókst afar vel í alla staði og var sem fyrr fjölsótt.

Dagur Konfúsíusarstofnunar var haldinn hátíðlegur í september. Þá hélt píanóleikarinn David Witten tónleika í Kaldalóni í Hörpu þar sem kínversk tónlist eða verk sem voru innblásin af kínverskri menningu voru á dagskrá.

## Tungumálamiðstöð

Tungumálamiðstöð Háskóla Íslands starfar undir hatti Hugvísindasviðs en býður öllum nemendum og starfsfólki skólans upp á kennslu í erlendum tungumálum.

### Starfslið

Eyjólfur Már Sigurðsson var á árinu, sem fyrr, forstöðumaður miðstöðvarinnar og auk hans störfuðu eftirfarandi nemendur í tímavinnu á árinu: Vanessa Iseemann, Sabine Merlene Sennefelder, Stefanie Bade, Natalia Kovachkina, Ágúst Skorri Sigurðsson og Anita Rübberdt.

### Starfsemi

Sem fyrr bauð miðstöðin upp á tungumálanámskeið bæði fyrir nemendur og starfsfólk. Nemendum gafst kostur á að stunda nám í dönsku, frönsku, ítölsku, spænsku og þýsku. Íslenskunámskeið voru haldin fyrir erlenda starfsmenn háskólans, bæði á vormisseri og á haustmisseri, og einnig var

starfsmönnum boðið upp á enskunámskeið. Tungumálamiðstöðin hefur um árabil boðið upp á fjarkennslu í íslensku (Icelandic Online PLUS). Miðstöðin hélt að vanda alþjóðlegt stöðupróf í þýsku (TestDaF).

### **Alþjóðlegt samstarf**

Tungumálamiðstöðin á í margs konar samstarfi við erlenda aðila. Hún er meðlimur í CERCLES (Confédération Européenne des Centres de Langues de l'Enseignement Supérieur), sem eru Evrópusamtök tungumálamiðstöðva á háskólastigi.

Forstöðumaður Tungumálamiðstöðvarinnar situr í stjórn Tungumálamiðstöðvarinnar í Graz í Austurríki (ECML, European Centre for Modern Languages). Hlutverk hennar er að efla og styðja við nám og kennslu í tungumálum í Evrópu.

### **Bókmennta- og listfræðastofnun**

Bókmennta- og listfræðastofnun er vettvangur rannsókna og útgáfu á sviði íslenskra bókmennta, almennrar bókmenntafræði, kvikmyndafræði, listfræði, menningarfræði, ritlistar og þýðingafræði. Unnið er að margvíslegum verkefnum á vegum stofnunarinnar og má þar nefna þýðingar, ritstjórn og útgáfu bókmennta og fræðiritra. Stofnunin stendur einnig fyrir málþingum um bókmenntir, ritlistir og bókmenntafræði.

Að Bókmennta- og listfræðastofnun standa allir fastráðnir starfsmenn í Íslensku- og menningardeild sem sinna kennslu og rannsóknum á sviði bókmennta og annarra listgreina við Háskóla Íslands.

### **Stofnun Vigdísar Finnbogadóttur í erlendum tungumálum**

Stofnun Vigdísar Finnbogadóttur í erlendum tungumálum (SVF) er rannsóknastofnun á Hugvísindasviði Háskóla Íslands. Við stofnunina eru stundaðar rannsóknir í þrettán erlendum tungumálum sem eru kennd við háskólann, þ.e. arabísku, dönsku, ensku, frönsku, grísku, ítölsku, japönsku, kínversku, latínu, rússnesku, spænsku, sænsku og þýsku, ásamt bókmenntum, kvikmyndum og menningu viðkomandi málsvæða. Meginfræðasvið stofnunarinnar eru þýðingar, samanburðarmálvísindi, máltileinkun, menningarfræði, tungumálanám og -kennsla, svæðarannsóknir (Evrópu-, Norðurlanda-, Ameríku-, Mið-Austurlanda- og Asíufræði), samskipti á erlendum tungumálum og erlendar tungur og menning á Íslandi í sögu og samtíð. Stofnun Vigdísar Finnbogadóttur hóf starfsemi sína í október 2001 og árið 2016 var því fimmtánda starfsár hennar. Að venju hefur starfsemin verið þróttmikil og fjölbreytt. Stofnunin hefur staðið fyrir fjölda viðburða í samvinnu við innlenda og erlenda fræðimenn og vísindastofnanir og áhersla hefur verið lögð á að auka þekkingu og upplýsta umræðu meðal leikra og lærðra á fræðasviðum stofnunarinnar. Í því skyni hefur stofnunin staðið fyrir ráðstefnum, málþingum og fyrirlestraröðum ásamt útgáfu vef tímaritsins Milli mála – Tímarits um erlend tungumál og menningu og annarra fræðiritra.

### **Stjórn og starfsmenn**

Stjórn stofnunarinnar skipuðu Auður Hauksdóttir formaður, Birna Arnbjörnsdóttir, Oddný G. Sverrisdóttir, Geir Þórarinn Þórarinsson og Guðmundur S. Brynjólfsson, en sá síðastnefndi er fulltrúi doktorsnema í stjórn. Varamenn voru þau Hólmfríður Garðarsdóttir og Gísli Magnússon. Auk stjórnarformennsku gegndi Auður Hauksdóttir starfi forstöðumanns. Stjórnin kom saman fjórum sinnum á árinu.

Ritnefnd stofnunarinnar var skipuð þeim Ásdísi R. Magnúsdóttur og Rebekku Þráinsdóttur, en ritstjórar tímaritsins Milli mála voru þeir Gísli Magnússon og Þórhallur Eyþórsson.

Guðrún Kristinsdóttir gegndi starfi verkefnisstjóra í fullu starfi og hafði umsjón með daglegum rekstri stofnunarinnar og verkefnum á hennar vegum, en auk þess höfðu þær Valgerður Jónasdóttir og Birna Bjarnadóttir með höndum verkefnisstjórn á vegum SVF.

### **Ráðstefnur og málþing**

Í tilefni þess að 100 ár voru liðin frá því að dönskukennsla hófst við Háskóla Íslands efndinámssleið í dönsku til ráðstefnu um danskar bókmenntir og norræn tjáskipti í fyrirlestrasal Þjóðminjasafnsins laugardaginn 9. apríl. Á ráðstefnunni var fjallað um birtingarmyndir Íslands í dönskum bókmenntum og nýjar rannsóknir á norrænum málskilningi.

Dagana 23. og 24. maí stóð Stofnun Vigdísar Finnbogadóttur fyrir ráðstefnu í Reykholtium tengsl tungumála og menningar á Vestur-Norðurlöndum. Ráðstefnuna sóttu fræðimenn frá Norðurlöndum sem taka þátt í samstarfsneti um þetta efni.

Föstudaginn 11. nóvember stóð SVF fyrir málþingi í samvinnu við ELRC í Safnahúsinu við Hverfisgötu, þar sem fjallað var um vélrænar þýðingar og vélræn samskipti á íslensku.

### **Aðrir viðburðir**

Vigdís Finnbogadóttir fv. forseti Íslands og Jón Atli Benediktsson rektor Háskóla Íslands lögðu hornstein að húsi Stofnunar Vigdísar Finnbogadóttur í erlendum tungumálum þann 19. júní – réttindadegi kvenna – að viðstöddu fjölmenni. Við þetta tækifæri fluttu þau einnig stutt ávörp og karlakórinn Fóstbræður söng nokkur lög. Athöfninni stjórnaði Auður Hauksdóttir, forstöðumaður SVF.

Í tilefni Evrópska tungumáladagsins 26. september stóð Stofnun Vigdísar Finnbogadóttur fyrir hátíðardagskrá í samvinnu við mennta- og menningarmálaráðuneytið og STÍL – Samtök tungumálakennara á Íslandi í Hátíðarsal Háskóla Íslands undir yfirskriftinni „Þýðingar, tungumálakunnátta og heimsmynd okkar“.

### **Útgáfa**

Milli mála – Tímarit um tungumál og menningu kom út í áttunda sinn á árinu og í annað sinn í opnum aðgangi á <http://millimala.hi.is/is/> Ritstjórar voru þau Gísli Magnússon dósent í dönsku og Þórhallur Eypórsson prófessor í ensku.

Í lok ársins kom út hjá Stofnun Vigdísar Finnbogadóttur og Háskólaútgáfunni bókin Heimar mætast. Smásögur frá Mexíkó. Hún hefur að geyma sextán smásögur eftir jafnmarga höfunda og spanna þær tímabilið frá 1952 til 2009. Sögurnar veita innsýn í hið fjölbreytta mannlíf í Mexíkó þar sem ólíkir menningarheimar og ólíkir tímar mætast. Kristín Guðrún Jónsdóttir lektor í spænsku valdi sögurnar og þýddi auk þess sem hún skrifaði inngang að verkinu. Ritstjóri bókarinnar er Erla Erlendsdóttir dósent í spænsku.





# Menntavísindasvið

## Almennt yfirlit og stjórn

Á Menntavísindasviði eru þrjár deildir: Íþróttá- tómsunda- og þroskaþjálfadeild, Kennaradeild og Uppeldis- og kennslufræðideild. Forseti sviðsins var Jóhanna Einarsdóttir forseti Menntavísindasviðs. Í stjórn fræðasviðsins eru deildarforsetar, ásamt sviðsforseta. Stjórn sviðsins fundar að jafnaði tvisvar til þrisvar í mánuði.

## Þing Menntavísindasviðs

Þing fræðasviðs er samráðsvettvangur þar sem fram fer umræða um innri málefni fræðasviðsins. Forseti fræðasviðs stýrir fræðasviðsþingi í umboði rektors. Misserisþing Menntavísindasviðs að vori var haldið í Bratta í húsnæði Menntavísindasviðs í Stakkahlíð og Misserisþing Menntavísindasviðs að hausti var haldið fimmtudaginn 21. september í Skriðu í húsnæði Menntavísindasviðs í Stakkahlíð.

## Stjórnsýsla og stoðþjónusta

Stjórnsýsla og stoðþjónusta á Menntavísindasviði skiptist í almenna skrifstofu, kennsluskrifstofu, Menntasmiðju, bókasafn og Menntavísindastofnun.

## Skrifstofa

Almenna skrifstofan sinnir stjórnsýslulegum málefnum, málum sviðsforseta og stjórnar, kynningar- og vefmálum, fjármálum og rekstri, starfsmannamálum og skjalamálum. Kennsluskrifstofa annast verkefnastjórn fyrir deildir, vettvangsnám og alþjóðamál. Þar er einnig haldið utan um námsferla nemenda, unnið að kennsluskrá, inntökumálum, stundatöflugerð, stofubókunum, prófaumsýslu, brautskráningu o.fl. fyrir sviðið.

Á skrifstofunni störfuðu þrjár deildarstjórar og verkefnastjórar sem sáu um nærþjónustu við deildir sviðsins (sjá nánar umfjöllun um deildir).

Haldnir voru reglubundnir starfsmannafundir, auk vikulegra samráðsfunda rekstrarstjóra með deildarstjórum. Forseti hélt einnig upplýsingafundi með starfsfólki á skrifstofu sviðsins og sendi upplýsingapistla til allra starfsmanna sviðsins vikulega.

## Menntasmiðja

Menntasmiðja veitir nærþjónustu á Menntavísindasviði til viðbótar við miðlæga þjónustu Upplýsingatæknisviðs, Kennslumiðstöðvar og reksturs fasteigna. Menntasmiðja sinnir einkum þjónustu við nemendur og starfsfólk vegna tölva, tækjabúnaðar, tölvuvera, námsumsjónarkerfa, vefþjónustu og annarra upplýsingatækniverkefna með sérstakri áherslu á sveigjanlega kennsluhætti og stuðning við nám, kennslu og rannsóknir.

Áhersla er lögð á þjónustu við starfsfólk og nemendur, upplýsingaveitu og námskeiðshöld. Allar upplýsingar í tengslum við þjónustu Menntasmiðju er hægt að finna á vef Menntasmiðju, <http://menntasmiðja.hi.is>

Menntasmiðja og Kennslumiðstöð eiga í samstarfi vegna þjónustu við námsumsjónarkerfi og önnur forrit sem í boði eru fyrir starfsfólk og nemendur. Tölvuverið í Hamri er rekið af UTS sem allir nemendur og kennarar hafa aðgang að.

### **Bókasafn**

Bókasafn Menntavísindasviðs Háskóla Íslands er sérhæft safn á sviði uppeldis, kennslu, umönnunar og þjálfunar. Bókasafnið er staðsett í Hamri við Stakkahlíð en einnig er safndeild við Íþróttafraeðasetrið á Laugarvatni. Helstu viðfangsefni safnsins eru að veita faglega þjónustu, byggja upp vandaðan safnkosti sem styður við nám, kennslu og rannsóknir, og kennsla og þjálfun í upplýsingalæsi.

### **Safnkostur**

Safnkostur bókasafns Menntavísindasviðs er fjölbreyttur og telur rúmlega 91 þúsund skráð eintök í Gegni. Innlend og erlend fræðirit, kennslubækur og handbækur vega þyngst, en safnið hefur einnig að geyma fagurbókmenntir og fræðirit á flestöllum fræðasviðum. Sérstök áhersla er lögð á varðveislu og aðgengi að ritum um íslensk uppeldis- og menntamál. Bókasafnið býður að auki aðgang að margvíslegu rafrænu efni svo sem gagnasöfnum, rafrænum tímaritum og bókum, bæði með séráskriftum og í gegnum landsaðgang.

### **Kennslugagnasafn**

Í bókasafninu er sérstakt kennslugagnasafn þar sem safnað er öllu námsefni grunnskóla. Boðið er upp á kynningar á kennsluefni fyrir vettvangsnám í samvinnu við kennara.

### **Skemman og Opin vísindi**

Bókasafnið er aðili að tveimur rafrænum varðveislusöfnum, Skemmunni og Opnum vísindum. Skemman er einkum ætluð fyrir lokaverkefni en þar hafa einnig verið varðveitt rannsóknarrit kennara og fræðimanna.

### **Þjónusta**

Starfsfólk bókasafnsins veitir nemendum aðstoð og leiðbeinir um heimildaleit í gagnasöfnum og handbókum. Lögð er áhersla á að fjarnemar búsettir utan höfuðborgarsvæðisins njóti sambærilegrar þjónustu og aðrir nemendur.

Kennurum, fræðimönnum og rannsóknarstofum við skólann er boðin margþætt þjónusta sem styður við menntarannsóknir. Má þar nefna aðstoð við heimildaleit, heimildaskráningu, skráningu birtra verka og árveknipjónustu úr rafrænum tímaritum og gagnagrunnum.

Bókasafn Menntavísindasviðs útvegar notendum sínum í millisafnaláni, ljósrit af greinum sem ekki eru til í safninu og/eða rit frá erlendum bókasöfnum og söfnum utan höfuðborgarsvæðisins.

### **Notendafræðsla**

Eitt af meginmarkmiðum safnsins er að efla sjálfstæði nemenda við upplýsingaöflun. Kynningar og fræðsla í upplýsingalæsi, notkun einstakra gagnasafna og heimildarskráningarforrita er því mikilvægur þáttur starfseminnar. Safnið stendur fyrir notendafræðslu á mismunandi námskeiðum ýmist í samvinnu við kennara, samstarfi við ritver, eða upp á eigin spýtur. Þá er boðið upp á námskeið og kynningar ætlaðar afmörkuðum hópum, fyrir framhaldsnema og kennara, vegna lokaverkefna, auk einkakennslu.

### **Vefur**

Vefur bókasafnsins (bokasafn.hi.is) er uppfærður reglulega og þar má finna upplýsingar um starfsemi og safnkost, tengla í gagnasöfn, rafrænt efni og ýmsar leiðbeiningar um heimildaleit og heimildaskráningu. Bókasafnið dreifir einnig gagnlegum upplýsingum og áhugaverðu efni á helstu samskiptavefjum.

### **Aðstaða**

Í bókasafninu er góð vinnuaðstaða í opnu rými, bæði fyrir einstaklinga og hópa. Einnig eru leigð út þrjú lesherbergi fyrir einstaklinga og eitt hópvinnuherbergi.

### **Samstarf**

Bókasafnið á gott samstarf við önnur bókasöfn Háskóla Íslands og ritver Menntavísindasviðs og starfsmenn safnsins taka þátt í ýmsu samstarfi meðal háskólabókasafna. Safnið á fulltrúa í vinnuhópi um upplýsingalæsi, verkefnisstjórn Skemmunnar, verkefnisstjórn Opinna vísinda og bókasafnshóp NUAS (Det Nordiska Universitets Administratörs Samarbetet).

Góð samvinna er við Menntamálastofnun og í samvinnu við hana eru í safninu settar upp kynningar á námsefni einstakra námsgreina auk standandi sýningar á öllu námsefni grunnskóla.

Í samstarfi við Borgarsögusafn er í safninu sýning á verkefnum úr vinnubók handavinnukennaranema við Kennaraskóla Íslands á árunum 1961 til 1963.

## **Menntavísindastofnun**

Menntavísindastofnun hefur það meginhlutverk að efla rannsóknir, styrkja rannsóknarumhverfi, auka sýnileika rannsókna og vinna að starfsþróun á vettvangi menntamála. Menntavísindastofnun styður við rannsóknastofur og rannsakendur með því að skipuleggja rannsóknir og aðstoða við gerð umsókna í rannsóknasjóði. Stofnunin stendur að ráðstefnum, málstofum, fyrirlestrahaldi og útgáfu á tímaritum sem tengjast rannsóknum á sviðinu.

## **Ráð og nefndir**

Á Menntavísindasviði starfar eitt starfsráð, doktorsráð, og fjórar nefndir: kennslunefnd, rannsóknanefnd, vettvangsnefnd og jafnréttisnefnd, auk fastanefndar um meistaranám.

### **Doktorsráð**

Doktorsráð Menntavísindasviðs hefur það meginhlutverk að þróa doktorsnám við sviðið og tryggja að það standist alþjóðlegar kröfur. Það starfar með deildum Menntavísindasviðs og hefur umsjón með doktorsnáminu, námskeiðahaldi og þeirri stjórnáslu sem námið krefst. Auk þess hefur ráðið samstarf við Miðstöð framhaldsnáms um doktorsnámið.

### **Rannsóknanefnd**

Rannsóknanefndin starfaði náið með Menntavísindastofnun. Auk þess starfar nefndin með sviðsstjórn og doktorsráði. Samráð þessara aðila er mikilvægt til að tryggja upplýsingaflæði um rannsóknir innan sviðsins. Stærsta verkefni rannsóknanefndar sviðsins á árinu var að ljúka við að endurskoða og móta nýja rannsóknastefnu sviðsins, auk þess að ræða þróun rannsókna. Formaður rannsóknanefndarinnar er fulltrúi Menntavísindasviðs í vísindanefnd Háskóla Íslands. Rannsóknanefndin tók helstu viðfangsefni vísindanefndar háskólans til umfjöllunar.

### **Vettvangsnefnd**

Vettvangsnefnd Menntavísindasviðs hóf fyrst störf í mars 2009 (og nefndist þá vettvangsráð). Henni er ætlað að efla samstarf við þann vettvang sem Menntavísindasvið þjónar, m.a. með því að hafa yfirsýn yfir þau verkefni sem tengjast samstarfi við vettvanginn, beita sér fyrir kynningu á þessum verkefnum innan og utan sviðsins og setja fram hugmyndir um hvernig má sinna þeim betur.

Nefndinni er einnig gert að setja fram hugmyndir að stefnu Menntavísindasviðs í einstökum mála-flokkum, m.a. um vettvangsnám, starfsþróun, þróunarstarf, rannsóknir á vettvangi og samráð við hagsmunaaðila.

#### **Kennslunefnd**

Kennslunefnd Menntavísindasviðs er ætlað að móta stefnu í kennslumálum fyrir sviðið og stuðla að gæðum kennslu í samvinnu við kennara og annað starfsfólk. Nefndin er ráðgefandi um stefnu, nýbreytni, stuðning, eftirlit og almennt skipulag kennslu og kennslumála á Menntavísindasviði.

#### **Jafnréttisnefnd**

Jafnréttisnefnd Menntavísindasviðs hefur m.a. það hlutverk að semja nýja jafnréttisáætlun fyrir sviðið.

#### **Fastanefnd um meistaranám**

Hlutverk fastanefndar um meistaranám er að tryggja samráð deilda um málefni meistaranámsins og hafa eftirlit með framkvæmd þess. Nefndin er ráðgefandi fyrir stjórn Menntavísindasviðs. Helstu viðfangsefni nefndarinnar eru að stuðla að samstarfi um meistaranámið á milli deilda og eininga Menntavísindasviðs, fjalla um stöðu meistaranema á sviðinu, fyrirkomulag meistaraverkefna og almennt skipulag meistaranáms á sviðinu.

#### **Doktorsnám og doktorsvarnir**

Doktorsnám á Menntavísindasviði er skipulagt þvert á deildir sviðsins. Doktorsráð hefur það meginhlutverk að þróa doktorsnámið og tryggja að það standist alþjóðlegar kröfur. Það starfar með deildum Menntavísindasviðs og hefur umsjón með náminu, námskeiðahaldi og þeirri stjórnýslu sem námið krefst. Auk þess hefur ráðið samstarf við Miðstöð framhaldsnáms um doktorsnámið.

#### **Markaðs- og kynningarmál**

Síðla árs 2016 hófs átaksverkefnið **Komdu að kenna** sem er vettvangur til að vekja athygli á störfum kennara á öllum skólastigum, veita innsýn í störf þeirra og hvetja fólk til að fara í kennaranám. Kynningarstjóri sviðsins í samstarfi við **Kennó** – félag kennaranema við Háskóla Íslands hratt verkefninu af stað með það að meginmarkmiði að hvetja til jákvæðrar umræðu um störf kennara. Framleidd voru stutt myndbönd þar sem kennaranemar og starfandi leik- og grunnskólakennarar voru kynntir til leiks.

## **Uppeldis- og menntunarfræðideild**

### **Almennt yfirlit og stjórn**

Ólafur Páll Jónsson var deildarforseti. Deildarráð skipa deildarforseti, varadeildarforseti, formenn námsbrauta, umsjónarmaður grunnnáms í Alþjóðlegu námi í menntunarfræði og fulltrúar nemenda.

### **Stjórn og skipulag deildarinnar**

Í Uppeldis- og menntunarfræðideild voru þrjár námsbrautir: Menntunarfræði og margbreytileiki, Menntastjórnun og matsfræði og Sálfræði í uppeldis- og menntavísindum.

## Nám og kennsla

### Grunnnám

Námsleið lýkur með prófgráðu og að baki henni er t.d. þriggja (180 eininga) eða fjögurra ára nám (240 einingar). Þriggja ára námsleiðir geta verið samsettar úr aðalgrein (120 e) og aukagrein (60 e). Í vissum tilvikum getur verið mögulegt að velja tvær 120 e aðalgreinar. Diplómanám getur verið styttra en 60 einingar og lýkur því ekki með formlegri prófgráðu - slíkt nám fæst þó oft metið, með ákveðnum skilyrðum, sem hluti af gráðu á nýjum námsferli. Námsleiðir og diplómur geta haft ólík kjörsvið.

- **Alþjóðlegt nám í menntunarfræði**, BA, 180 einingar
- **Uppeldis- og menntunarfræði**, BA, 180 einingar
- **Uppeldis- og menntunarfræði**, BA, 120 einingar
- **Uppeldis- og menntunarfræði**, Aukagrein, 60 einingar

### Framhaldsnám

Meistaránám tekur yfirleitt tvö námsár

## Meistaránám í Uppeldis- og menntunarfræðideild er í boði á þremur námsbrautum:

Menntastjórnun og matsfræði

Menntunarfræði og margbreytileiki

Sálfræði í uppeldis- og menntavísindum

Nám á meistarastigi er til MA-, M.Ed.- eða MS-prófs. Námið getur verið skipulagt með mismunandi hætti eftir deildum og námsleiðum en fellur þó alltaf innan ákveðins ramma sem lýst er hér fyrir neðan. Aðferðafræði og lokaverkefni eru sameiginlegar áherslur á öllum námsleiðum, þótt umfang lokaverkefna sé misjafnt og aðferðafræðinámskeið geti verið ólík eftir námsleiðum.

### Meistaraverkefni

Stúdentar sem vinna að lokaverkefnum í tengslum við meistaránám skrá sig með sama hætti og aðrir stúdentar. Þeim ber að skrá sig í ritgerð miðað við áætlaða framvindu á haustmisseri og vormisseri, 30 einingar á misseri ef stundað er fullt nám, að öðrum kosti færri einingar. Að öllu jöfnu nær vinna lokaverkefnis yfir a.m.k. tvö misseri.

### MA-nám

Boðið er upp á nám til MA-prófs í öllum deildum Menntavísindasviðs. Nemendur taka að lágmarki 5–20 einingar í aðferðafræði og MA-lokaverkefni eru 40, 50 eða 60 einingar, en MA-verkefni í þroskaþjálfrafræði geta ýmist verið 30 eða 40e, eftir kjörsviði. Almenn er miðað við að samanlagður einingafjöldi lokaverkefnis og námskeiða á sérsviði sé að lágmarki 60 einingar. Skylda eða bundið val samanstendur af námskeiðum um viðeigandi kenningar eða rannsóknarundirbúning (t.d. Fræðileg vinnubrögð) auk námskeiða á sérsviði.

#### M.Ed.-nám

Boðið er upp á meistaranám til M.Ed.-prófs í öllum deildum Menntavísindasviðs. Aðferðafræði er 5–20e að lágmarki, eftir námsleiðum, og M.Ed.-verkefni er almennt 30 einingar. Skylda eða bundið val er á öllum námsleiðum. Þar undir falla námskeið um kenningarlegan grunn, aðferðafræði og námskeið á sérsviði. Hlutfall milli skyldu- og valnámskeiða er misjafnt en almennt er miðað við að nemendur taki ekki minna en 30 einingar á sínu sérsviði. Hvert sérsvið skilgreinir skyldunámskeið.

#### MS-nám

Boðið er upp á nám til MS-prófs í íþróttá- og heilsufræði í íþróttá-, tómsunda- og þroskaþjálfadeild. Aðferðafræði er að lágmarki 16 einingar (námskeið við læknadeild) skyldunámskeið sérhæfingar 20 einingar, valnámskeið 24 einingar og lokaverkefni er 60 einingar. Hluti af vinnu við lokaverkefni er þátttaka í málstofum og er meistaranemum skylt að kynna verkefni í a.m.k. einni málstofu. Nemendur kynna einnig verkefni sitt á einni ráðstefnu eða málstofu fyrir utan deildina. Námið er í samstarfi við Heilbrigðisvísindasvið HÍ.

## Kennaradeild

Grunnnám í kennaradeild er í boði á þremur námsbrautum, leikskólakennarafræði, grunnskólakennarafræði og kennsla framhaldsskóla og háskóla.

Á námsbrautunum Leikskólakennarafræði, B.Ed. og Grunnskólakennarafræði, B.Ed. er í boði 180 eininga nám til B.Ed.-gráðu fyrir þá sem hyggja á kennslu í leik- eða grunnskólum eða skyld störf. Námið veitir rétt til að sækja um meistaranám og að því loknu réttindi til að sækja um leyfisbréf til starfa sem kennarar í leikskólum eða grunnskólum, sjá [lög nr. 87/2008](#), um menntun leik-, grunn- og framhaldsskólakennara og [reglugerð nr. 872/2009](#). Leyfisbréf þeirra sem sérhæfa sig til 120e í einni grein veitir einnig heimild (ekki starfsleyfi) til að kenna greinina í byrjunaráföngum framhaldsskóla.

Miðað er við að nemendur sem hefja meistaranám hafi lokið grunnnámi með fyrstu einkunn.

Inntökuskilyrði er stúdentspróf frá íslenskum framhaldsskóla eða sambærilegt próf.

Kennslufyrirkomulag er þannig að stúdentar geta stundað námið hvort heldur er í staðnámi eða fjarnámi. Sum viðfangsefni krefjast þess þó að nemandur séu eingöngu í staðnámi og er þess þá getið sérstaklega.

Alla jafna eru stað- og fjarnemar saman í námskeiðum. Staðnemandur sækja kennslustundir með reglubundnum hætti skv. stundaskrá en fjarnemar stunda námið að stórum hluta í fjarnámsumhverfi á netinu. Auk þess sækja fjarnemar a.m.k. tvær staðlotur á hverju misseri skv. stundaskrá og eru þær mikilvægur hluti námsins.

Í kennsluáætlun hvers námskeiðs er gerð grein fyrir notkun fjarnámsumhverfis fyrir alla á námskeiðinu, skipulagi kennslustunda og staðlota og mætingarskyldu eftir því sem við á. Ef viðfangsefni námskeiðs eru þannig að nemandur verði að vera í staðnámi eða verði að sækja fleiri staðlotur en tvær á misseri er þetta kynnt í kennsluáætlun.

Á hverju misseri eru skilgreindar tvær til þrjár verkefna- og vettvangsvikur. Þá er hlé á kennslu en nemar vinna verkefni eða stunda vettvangsnám skv. námskeiðslýsingum. Mætingarskylda er í vettvangsnámi.\*

Nemar sem ætla að stunda hlutanám skipuleggja nám sitt sjálfir og þurfa í því tilliti að gæta að forkröfum námskeiða og tímasetningum varðandi staðlotur og vettvangsnám í viðkomandi námskeiðum.

Meistaránám í Kennaradeild er í boði á þremur námsbrautum, leikskólakennarafræði, grunnskólakennarafræði og kennslufræði framhaldsskóla og háskóla. Meistaránám í Kennaradeild er rannsóknartengt starfsnám sem felur í sér nán tengsl við starfsvettvang bæði hvað varðar starfsþjálfun og rannsóknir.

Á öllum námsbrautum er í boði 120 eininga nám til M.Ed.-gráðu fyrir þá sem hyggja á kennslu í leik-, grunn- eða framhaldsskólum. Námið veitir rétt til að sækja um leyfisbréf til að nota starfsheitin leikskóla- grunnskóla- eða framhaldsskólakennari, sjá [lög nr. 87/2008](#), um menntun leik-, grunn- og framhaldsskólakennara og [reglugerð nr. 872/2009](#).

**Meistaránám fyrir kennara** sem þegar hafa leyfisbréf til að nota starfsheitin leikskólakennari eða grunnskólakennari er námsleiðin **Náms- og kennslufræði**.

Nýlegt námssvið undir námsleiðinni Náms- og kennslufræði er **Starfstengd leiðsögn á sviði uppeldis- og menntunar**. Námið er ætlað kennurum í leikskólum, grunnskólum og framhaldsskólum. Krafist er minnst tveggja ára kennslureynsla.

Inntökuskilyrði: Við inntöku í meistaránám í kennaradeild gildir sú meginregla að umsækjandi hafi lokið fyrstu háskólagráðu með fyrstu einkunn 7,25. Nemendur geta skipulagt nám sitt sem fullt nám til tveggja ára eða sem hlutanám sem dreifist á fleiri ár.

Í mörgum námskeiðum eru málstofur, umræðuhópar og samvinnunám af ýmsum toga þar sem ætlast til virkrar þátttöku nema . Nánari upplýsingar um námskröfur og þátttöku er að finna í námskeiðslýsingum og kennsluáætlunum námskeiða.

## Íþróttá-, tómsunda- og þroskaþjálfadeild

Nám í Íþróttá-, tómsunda- og þroskaþjálfadeild er boðið á þremur námsbrautum:

Íþróttá- og heilsufræði

Tómsunda- og félagsmálafræði

Þroskaþjálfufræði

### Íþróttá- og heilsufræði

Íþróttá- og heilsufræði til BS-gráðu er 180 eininga nám, sem veitir rétt til að sækja um 120 eininga M.Ed.- eða MS-nám, sjá lög nr. 87/2008, um menntun leik-, grunn- og framhaldsskólakennara og reglugerð nr. 872/2009. Alla jafna er miðað við að nemendur sem hefja M.Ed.- eða MS-nám hafi lokið BS-prófi með I. einkunn (7.25).

#### **Kennslufyrirkomulag,**

Námið er kennt sem staðbundið nám með hefðbundnu fyrirkomulagi þ.e. fyrirlestrar, umræðu- og dæmatímar. Auk þess fara nemendur í vettvangsnám í skóla og á ýmsar stofnanir sem tengjast faggreininni. Vettvangseiningar eru mismargar eftir því hvort kjörsviðið **Kennari** eða **Þjálfari** er valið. Kennslan fyrir þá sem innritast haust 2016 fer að mestu leyti fram í húsnæði Menntavísindasviðs við Stakkahlíð.

#### **Tómstunda- og félagsmálafræði**

Tómstunda- og félagsmálafræði til BA-gráðu er 180 eininga nám sem veitir rétt til að sækja um 120 eininga M.Ed.-nám. Alla jafna er miðað við að nemendur sem hefja M.Ed.-nám hafi lokið BA-gráðu með I. einkunn (7.25).

#### **Kennslufyrirkomulag,**

Námskeiðin eru skipulögð bæði sem staðnám og fjarnám með staðbundnum lotum. Í staðbundnu námi er kennt með með hefðbundnu fyrirkomulagi þ.e. fyrirlestrar, umræðu- og dæmatímar. Í fjarnámi með staðbundnum lotum eru tvær til þrjár lotur á hverju misseri 3-5 daga í senn og mætingaskylda er í loturnar. Auk þess fara nemendur í vettvangsnám á ýmsar stofnanir sem tengjast faggreininni, á 4. misseri í 3 vikur og á 6. misseri í 4 vikur. Kennslan fer að mestu leyti fram í húsnæði Menntavísindasviðs HÍ við Stakkahlíð.

#### **Þroskaþjálfarafræði**

Þroskaþjálfarafræði til BA-gráðu er 180 eininga nám sem veitir rétt til að sækja um 120 eininga MA-nám. Alla jafna er miðað við að nemendur sem hefja MA-nám hafi lokið BA-gráðu með I. einkunn (7.25)

#### **Kennslufyrirkomulag,**

Námskeiðin eru skipulögð bæði sem staðnám og fjarnám með staðbundnum lotum. Í staðbundnu námi er kennt með með hefðbundnu fyrirkomulagi þ.e. fyrirlestrar, umræðu- og dæmatímar. Í fjarnámi með staðbundnum lotum eru tvær til þrjár lotur á hverju misseri 3-5 daga í senn og mætingaskylda er í loturnar. Auk þess fara nemendur í vettvangsnám á ýmsar stofnanir sem tengjast faggreininni á 4. og 6. misseri.

Athygli er vakin á því að 6. misseri er alfarið kennt í 3 staðbundnum lotum og að auki fara nemendur í vettvangsnám og því er viðvera á misserinu mikil.

Kennslan fer að mestu leyti fram í húsnæði Menntavísindasviðs HÍ við Stakkahlíð.

Kennsla og próf fara fram á íslensku.

Inntökuskilyrði er stúdentspróf eða sambærileg undirbúningsmenntun.

Uppeldis- og menntunarfræðideild	7	100	107
----------------------------------	---	-----	-----



## Menntavísindastofnun

### Almennt yfirlit

Meginhlutverk Menntavísindastofnunar er að efla rannsóknir á Menntavísindasviði. Einnig að stuðla að sýnileika og miðlun rannsókna og vinna að starfsþróun á vettvangi menntamála. Innan stofnunarinnar eru rannsóknastofur sem sinna rannsóknum á sviði menntavísinda. Stofnunin þjónar starfsfólki sviðsins, stofnunum, opinberum aðilum og félagasamtökum.

### Starfsemi

Starfsemin lítur að stuðningi við rannsóknir og rannsóknastofur, útgáfu og verkefnisstjórnun ýmissa verkefna á sviði starfsþróunar, uppeldis- og menntamála fyrir ríki, sveitafélaga og annarra stofnanna.

### Menntakvika 2016

Árleg ráðstefna Menntavísindasviðs *Menntakvika: Rannsóknir, nýbreytni og þróun* var haldin í **október** við Háskóla Íslands.

Ráðstefnunni er ætlað að kynna og miðla því sem er efst á baugi í menntavísindum og á tengdum sviðum hverju sinni.

Hátt í 250 erindi bárust að þessu sinni og er það metþátttaka. Skipulag ráðstefnunnar verður með svipuðu sniði og áður en sérstök áhersla verður lögð á heildstæðar málstofur frá rannsóknarstofum eða -hópum.

Þátttakendur koma frá öllum deildum og námsbrautum Menntavísindasviðs ásamt fólki frá öðrum vettvangi. Má þar nefna önnur fræðasvið Háskóla Íslands, skólafólk frá öllum skólastigum auk starfsmanna samstarfsstofnana.

### Rannsóknastofur

Á Menntavísindasviði eru starfræktar átján rannsóknastofur sem heyra undir Menntavísindastofnun.

- Rannsóknasetrið Lífshættir barna og ungmenna
- Rannsóknastofa í fjölmeningarfræðum
- Rannsóknastofa í íslenskum fræðum og íslenskukennslu
- Rannsóknastofa í íþrótt- og heilsufræði
- Rannsóknastofa í kennslufræði
- Rannsóknastofa í menntunarfræði ungra barna
- Rannsóknastofa í tónlistarfræðum
- Rannsóknastofa í upplýsingatækni og miðlun
- Rannsóknastofa í þroskaþjálfufræðum
- Rannsóknastofa námsgagna
- Rannsóknastofa um háskóla

- Rannsóknastofa um jafnrétti, kyngervi og menntun
- Rannsóknastofa um nám og kennslu erlendra tungumála og annars máls
- Rannsóknastofa um skóla án aðgreiningar
- Rannsóknastofa um stærðfræðimenntun
- Rannsóknastofa um þroska, mál og læsi barna og unglunga
- Rannsóknastofa um þróun skólustarfs

## Rannsóknasetrið Lífshættir barna og ungmenna

### Almennt yfirlit

Rannsóknastofan Lífshættir barna og ungmenna var stofnuð árið 2006 og er rannsókn- og fræðslusetur sem heyrir undir Menntavísindastofnun. Forstöðumaður stofunnar er Sigrún Aðalbjarnardóttir prófessor í uppeldis- og menntunarfræðum en jafnframt starfa þar átta starfsmenn á hinum ýmsu fræðasviðum sem varða þroska og lífshætti barna og ungmenna. Rannsóknastofan stendur að margvíslegu rannsóknastarfi bæði hérlendis og erlendis á fræðasviðum sem lúta meðal annars að samskiptum, menntun, áhættuhegðun, seiglu, borgaravitund, gildismati, stöðu ungmenna af erlendum uppruna, lífssýn barna og ungs fólks. Jafnframt er fengist við rannsóknir á uppeldisháttum sem styðja við velferð og heilbrigða lífshætti barna og ungmenna.

Stofan leggur áherslu á að birta rannsóknaniðurstöður í ritrýndum tímaritum og á fræðilegum vettvangi en jafnframt er lögð áhersla á samstarf við fagfólk á vettvangi og að miðla rannsóknaniðurstöðum til þeirra.

Í því skyni eru starfsmenn virkir þátttakendur í ráðstefnum en eiga jafnframt frumkvæði að því að skipuleggja ráðstefnur, námskeið og aðra viðburði sem styðja við starf og rannsóknir á sviðinu.

## Rannsóknastofa í fjölmenningsfræðum

### Almennt yfirlit

Aðalmarkmið Rannsóknastofu í fjölmenningsfræðum er að auka og efla rannsóknir á sviði fjölmenningsfræða og leitast við að skapa samstarfsvettvang fyrir rannsóknir á því sviði. Stofan veitir fræðimönnum og rannsóknarhópum á þessu sviði tækifæri til að starfa á sínum vegum. Jafnframt hvetur hún meistara- og doktorsnema til rannsókna á sviði fjölmenningsfræða. Rannsóknastofan birtir afrakstur rannsókna sinna opinberlega, meðal annars með því að miðla niðurstöðum í fræðigreinum, fræðiritum, fyrirlesturum og á málþingum og ráðstefnum hérlendis og erlendis.

## Rannsóknastofa í íslenskum fræðum og íslenskukennslu (Íslenskustofa)

### Almennt yfirlit

Aðalmarkmið rannsóknarstofunnar er að hafa frumkvæði að auknum rannsóknum á íslenskum menningararfi og skólustarfi. Þar ber m.a. að nefna viðhorf til fortíðar, nútíðar og fjölmennings með tilliti til faggreinarinnar íslensku.

Lögð yrði áhersla á rannsóknir á íslensku sem fræðasviði og námsgrein. Þannig yrðu stuðlað að rannsóknum á íslenskukennslu, aðferðum og námsefni en einnig kannað hvernig kennsla í íslensku tengist öðrum námsgreinum.

Nemendur í framhaldsnámi á vettvangi íslensku og íslenskukennslu hefur fjölgað mjög við Menntavísindasvið.

Ætlunin er að virkja þessa nema eftir því sem kostur er og beina þeim inn á tiltekna brautir, sem tengjast rannsóknum leiðbeinenda og áherslum rannsóknastofunnar.

## **Rannsóknastofa í íþróttá- og heilsufræðum**

### **Almennt yfirlit**

Rannsóknastofa í íþróttá- og heilsufræðum var stofnuð 2008. Við rannsóknastofuna eru stundaðar rannsóknir í íþróttá- og heilsufræðum, m.a. í þverfræðilegu samstarfi fræðimanna í öðrum deildum Háskóla Íslands, aðra háskóla og stofnanir héraðs og erlendis. Þar fá meistara- og doktorsnemar tækifæri til að vinna innan rannsóknateyma við rannsóknir sínar. Starfsemin er mjög virk og eru nokkur stór rannsóknaverkefni í gangi sem hafa fengið styrki úr innlendum og alþjóðlegum rannsóknasjóðum. Á árinu fékk rannsóknastofan veglegan þriggja ára verkefnisstyrk frá Rannsóknasjóði Rannís til rannsóknaverkefnisins Heilsuhegðun ungra Íslendinga. Þetta rannsóknaverkefni er framhaldsverkefni rannsóknarinnar Lífsstíll 7 til 9 ára barna – íhlutunarrannsókn til bættrar heilsu. Erlingur Jóhannsson prófessor er í forsvari fyrir Rannsóknastofu í íþróttá- og heilsufræðum eins og grundanfarin ár.

## **Rannsóknastofa í menntunarfræðum ungra barna**

Rannsóknastofan skilaði ekki gögnum fyrir árið.

## **Rannsóknastofa í tónlistarfræðum**

### **Almennt yfirlit**

Rannsóknarstofa í tónlistarfræðum hefur það markmið að stuðla að þverfaglegu samstarfi um rannsóknir á tónlist á Íslandi. Rannsóknarstofan er vettvangur fyrir fræðilega umræðu um tónlist og tónlistartengdar rannsóknir og heldur árleg málþing á sviði tónlistarfræða.

## **Rannsóknastofa í upplýsingatækni og miðlun**

### **Almennt yfirlit og stjórn**

Aðalmarkmið rannsóknarstofunnar er að auka og efla menntarannsóknir og þróunarstörf sem tengjast upplýsingatækni og miðlun.

Brýnt er að bæta og auka samstarf einstaklinga, samtaka og stofnana hvað varðar rannsóknir og þekkingarmiðlun.

## **Rannsóknastofa í þroskaþjálfarfræðum**

Rannsóknastofan skilaði ekki gögnum fyrir árið.

## **Rannsóknastofa námsgagna**

### **Almennt yfirlit og stjórn**

Rannsóknastofa námsgagna var stofnuð í október 2009 og er ætlað að vera samráðsvettvangur fyrir rannsakendur, fagaðila og annað áhugafólk um rannsóknir á hvers kyns námsgögnum. Í stjórn rannsóknastofunnar sitja fulltrúar rannsakennda á þessum vettvangi í Háskóla Íslands, frá Námsgagnastofnun, öðrum útgefendum og Fræðslumiðstöð atvinnulífsins. Formaður er Michael Dal, dósent á Menntavísindasviði.

## **Rannsóknastofa um háskóla**

Rannsóknastofan skilaði ekki gögnum fyrir árið.

## **Rannsóknastofa um jafnrétti, kyngervi og menntun**

### **Almennt yfirlit**

Aðalmarkmið rannsóknarstofunnar er að stunda rannsóknir á sviði kynjafræði og jafnréttis í skólum og í kennaramenntun.

Stofan stuðlar að fræðslu og þróunarstarfi á sínu sviði.

## **Rannsóknastofa um nám og kennslu erlendra tungumála og annars máls**

### **Almennt yfirlit**

Rannsóknastofa um nám og kennslu erlendra tungumála og annars máls var formlega stofnuð í júní 2008. Markmið rannsóknastofunnar er að efla og leggja stund á rannsóknir á námi og kennslu erlendra tungumála og íslensku sem annars máls. Rannsóknastofan er samstarfsvettvangur fræðimanna á sviðinu og mun stuðla að tengslum við önnur fræðasvið og hafa samstarf við innlenda og erlenda aðila um rannsóknir og önnur samskipti.

Rannsóknastofan miðlar þekkingu og kynnir niðurstöður rannsókna á sviðinu m.a. með útgáfu skýrslna, handbóka og fræðigreina, auk ráðstefnu- og fyrirlestrahalds.

## **Rannsóknastofa um námskrár, námsmat og námsskipulag**

### **Almennt yfirlit og stjórn**

Í samræmi við reglur um rannsóknastofur við Menntavísindasvið leggur Rannsóknastofa áherslu á rannsóknir á sínu sviði, að miðla þekkingu, stuðla að starfsþróun er tengist sviðinu, m.a. við námskrárþróun og námsmat, og skapa bæði verðandi og starfandi fræðimönnum vettvang fyrir þátttöku í rannsóknum. Rannsóknastofan hefur einnig lagt sig fram um að örva umræðu um námskrár, námsmat og annað námsskipulag.

Stjórn hennar skipa Gunnar E. Finnbogason prófessor, Jóhanna Karlsdóttir lektor og Meyvant

## **Rannsóknastofa um náttúrufræðimenntun**

Rannsóknastofan skilaði ekki gögnum fyrir árið.

## **Rannsóknastofa um skapandi skólustarf**

### **Almennt yfirlit**

Að Rannsóknastofu um skapandi skólastarf standa Menntavísindasvið Háskóla Íslands og Háskólinn á Akureyri. Hlutverk stofunnar er að rannsaka skapandi skólastarf á öllum stigum skólakerfisins, standa fyrir viðburðum og taka þátt í ráðstefnum og fundum til að miðla þekkingu á sviði stofunnar. Stofan er vettvangur fyrir um skapandi skólastarf, tekur þátt í umræðu það og tekur að sér verkefni sem til hennar er beint. Stofan stefnir er að því að skapa vettvang fyrir meistara- og doktorsnema til að taka þátt í rannsóknum og taka að sér rannsóknaverkefni sem til stofunnar er beint.

## **Rannsóknastofa um skóla án aðgreiningar**

### **Almennt yfirlit**

Skóli án aðgreiningar er opinber menntastefna landsins sem er bundin í alþjóðasamþykktir. Hún snýst um bætt menntun kennara, skipulag skóla, náms og kennslu sem hefur að leiðarljósi vandaða menntun allra, lýðræði og félagslegt réttlæti í skólum.

## **Rannsóknastofa um starfendarannsóknir**

Rannsóknastofan skilaði ekki gögnum fyrir árið.

## **Rannsóknastofa um stærðfræðimenntun**

### **Almennt yfirlit**

Rannsóknastofa um stærðfræðimenntun stendur fyrir málþingum, ráðstefnum og samskiptum við erlenda aðila um stærðfræðimenntun.

## **Rannsóknastofa um þroska, mál og læsi barna og unglunga**

Rannsóknastofan skilaði ekki gögnum fyrir árið.

## **Rannsóknastofa um þróun skólastarfs**

### **Almennt yfirlit**

Hlutverk Rannsóknastofu um þróun skólastarfs er að vera vettvangur rannsókna sem varða þróun skólastarfs, einkum í grunnskólum og framhaldsskólum, miðla þekkingu um þessar rannsóknir og styðja við þær með ráðgjöf og þjónustu.

Markmið stofunnar er skapa þekkingu og yfirsýn yfir þróun skólastarfs, þ.m.t. þróun starfshátta í skólum og ákveðinna námssviða eða námsgreina.

Stofan var starfsvettvangur um fjörutíu fræðimanna og um tíu doktors- og meistaranemar unnu að lokaverkefnum tengdum verkefnum á vegum stofunnar.



# Verkfræði- og náttúruvísindasvið

## Stjórn og skipulag

Sviðsforseti verkfræði- og náttúruvísindasviðs var Hilmar Bragi Janusson. Í stjórn sviðsins voru eftirfarandi deildarforsetar:

- Iðnaðarverkfræði-, vélaverkfræði- og tölvunarfræðideild: Kristján Jónasson, prófessor
- Jarðvísindadeild: Magnús Tumi Guðmundsson, prófessor
- Líf- og umhverfisvísindadeild: Anna Dóra Sæþórsdóttir, dósent
- Rafmagns- og tölvuverkfræðideild: Kristinn Andersen, prófessor
- Raunvísindadeild: Oddur Ingólfsson, prófessor
- Umhverfis- og byggingarverkfræðideild: Guðmundur Freyr Úlfarsson, prófessor

Auk sviðs- og deildarforseta eiga tveir fulltrúar stúdenta sæti í stjórn sviðsins en þeir fara sameiginlega með eitt atkvæði. Starfsmaður stjórnar er Íris Davíðsdóttir verkefnastjóri.

## Nefndir

Nefndir sviðsins á árinu vor sex talsins: gæðanefnd, húsnæðisnefnd, jafnréttisnefnd, kennslunefnd og vísindanefnd. Allar nefndirnar hafa starfsmann sem undirbýr fundi og ritar fundargerðir.

Nefndirnar taka til umfjöllunar mál sem undir þær heyra og stjórn vísar til þeirra. Þær senda stjórn sviðsins fundargerðir og álit sem stjórnin tekur til afgreiðslu.

## Kennslumál

Frá Verkfræði- og náttúruvísindadeild brautskráðust rúmlega 500 kandidatar eins og undanfarin ár.

## Kynningar og viðburðir

Sviðsþing Verkfræði- og náttúruvísindasviðs var haldið 18. febrúar í Öskju. Deildir sviðsins gerðu grein fyrir stöðu sinni og stefnuviðmiðum. Vinnustofur voru haldnar þar sem lögð var áhersla á kennslu, rannsóknir, innviði, mannauð og hagnýtingu, ásamt skírskotun til samfélags. Lögð var áhersla á mótun framtíðar og fulltrúar vinnustofanna kynntu niðurstöður hópanna og sýn þeirra á framtíðina.

Nám við Verkfræði- og náttúruvísindasvið var kynnt í framhaldsskólum landsins í febrúar, mars og apríl. Háskóladagurinn var haldinn 27. febrúar. Sviðið hafði Öskju til umráða. Í mars kynnti sviðið námsframboð sitt í framhaldsskólum á landsbyggðinni.

Móttaka nýnema var haldin í byrjun skólaárs.

Vísindadagur Verkfræði- og náttúruvísindasviðs Háskóla Íslands var haldinn 29. október. Á boðstólum var sprengju-kata, dularfull dýrarannsóknarstofa, eldfjallaherbergi, stjörnutjald og vísindakosningar. „Vísindamenn sviðsins segja frá rannsóknum og fræða gesti og gangandi um undraheim vísindanna,“ eins og sagði í opinberri tilkynningu.

## Skipurit Verkfræði- og náttúruvísindasviðs og stofnana þess

Rannsóknastofnanir og -stofur á Verkfræði- og náttúruvísindasviði

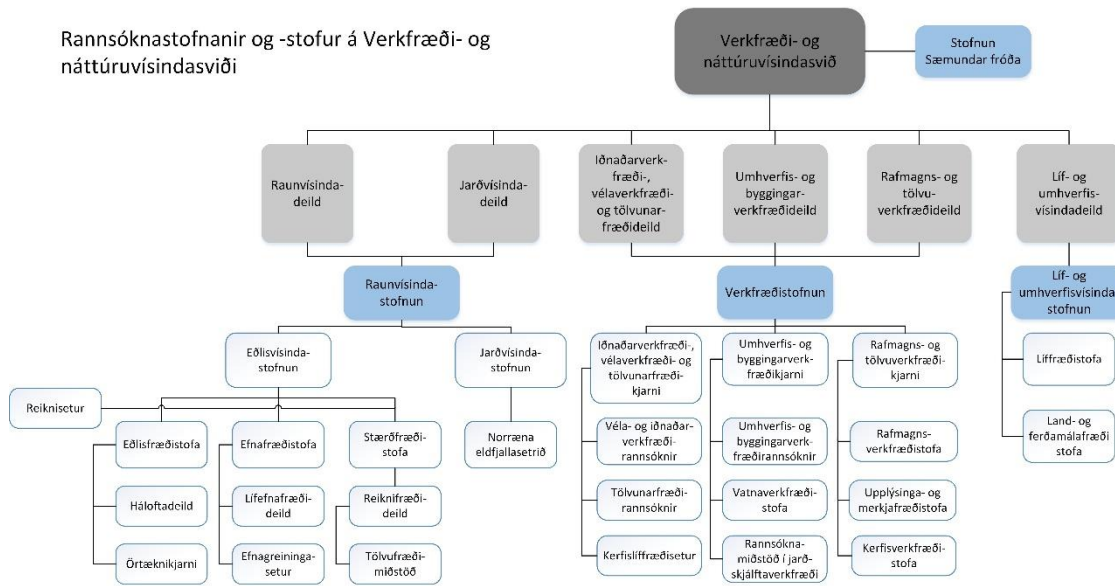

## Iðnaðarverkfræði-, vélaverkfræði- og tölvunarfræðideild

### Almennt yfirlit og stjórn

Forseti Iðnaðarverkfræði-, vélaverkfræði- og tölvunarfræðideildar var Ólafur Pétur Pálsson prófessor og varadeildarforseti Kristján Jónasson prófessor. Formenn námsbrauta voru Tómas Philip Rúnarsson prófessor (iðnaðarverkfræði), Kristján Jónasson prófessor (tölvunarfræði) og Fjóla Jónsdóttir prófessor (vélaverkfræði). Deildarráð skipuðu þessi fjögur, auk tveggja fulltrúa nemenda.

### Nemendur, nám og kennsla

Á árinu brautskráðust tæplega 200 kandiðatar frá deildinni.

### Rannsóknir

Rannsóknnum sem fóru fram á árinu við deildina er lýst í kafla Verkfræðistofnunar.

### Alþjóðasamskipti

Á árinu héldu 25 namar við deildina utan í skiptinám og 29 skiptinemar frá erlendum skólum stunduðu nám við deildina.

## Jarðvísindadeild

### Almennt yfirlit og stjórn

Þorvaldur Þórðarson prófessor var forseti Jarðvísindadeildar á árinu og Áslaug Geirsdóttir prófessor varadeildarforseti og formaður námsbrautar. Stjórn deildarinnar og Jarðvísindastofnunar er samtvinnuð, þ.e. akademískir fulltrúar í deildarráði skipa jafnframt stjórn Jarðvísindastofnunar og deildarfundi með fullum réttindum sitja allir kennarar og akademískir sérfræðingar.

Á árinu sátu í deildarráði Jarðvísindadeildar, auk deildarforseta og varadeildarforseta, Andri Stefánsson prófessor, Freysteinn Sigmundsson vísindamaður, Kristín Vala Ragnarsdóttir prófessor og Sigurður Jakobsson vísindamaður.

### Nemendur, nám og kennsla

Á árinu brautskráðist tæplega 50 kandiðatar frá deildinni.



### **Alþjóðasamskipti**

Á árinu héldu tveir nemar við deildina utan í skiptinám en um 100 skiptinemar frá erlendum skólum stunduðu nám við deildina á árinu.

## **Líf- og umhverfisvísindadeild**

### **Almennt yfirlit og stjórn**

Forseti Líf- og umhverfisvísindadeildar var Eva Benediktsdóttir dósent og varadeildarforseti Anna Dóra Sæþórsdóttir dósent.

Í deildinni störfuðu þrjár námsbrautir, námsbraut í líffræði, námsbraut í land- og ferðamálafræði og námsbraut í lífefnafræði og sameindalíffræði, en sú síðastnefnda var rekin í samvinnu við Raunvísindadeild. Námsbrautarformaður í líffræði var Snæbjörn Pálsson prófessor, í land- og ferðamálafræði Karl Benediktsson prófessor og í lífefna- og sameindalíffræði Zophonías O. Jónsson prófessor.

### **Nemendur, nám og kennsla**

Á árinu brautskráðust tæplega 150 kandidatar frá deildinni.

### **Alþjóðasamskipti**

Á árinu héldu 5 nemar við deildina utan í skiptinám og voru skiptinemar frá erlendum skólum rúmlega 30.

## **Rafmagns- og tölvuverkfræðideild**

### **Almennt yfirlit og stjórn**

Stjórn Rafmagns- og tölvuverkfræðideildar var þannig að Kristinn Andersen gegndi starfi deildarforseta og Anna Soffía Hauksdóttir starfi varadeildarforseta. Magnús Örn Úlfarsson var áfram námsbrautarstjóri í rafmagnsverkfræði og Helgi Þorbergsson námsbrautarstjóri í tölvuverkfræði.

### **Nemendur, nám og kennsla**

Kennsla á nýju kjörsviði, læknisfræðilegri verkfræði, hófst haustið 2015. Fyrir voru innan deildarinnar kjörsviðin rafmagnsverkfræði og tölvuverkfræði.

Árið 2016 útskrifuðust tæplega 50 frá deildinni.

## **Raunvísindadeild**

### **Almennt yfirlit og stjórn**

Raunvísindadeild er vettvangur kennslu í stærðfræði, eðlisfræði og efnafræði við Háskóla Íslands og skiptist deildin í samsvarandi þrjár námsbrautir. Auk þess stendur deildin að námsbraut í lífefna- og sameindalíffræði ásamt Líf- og umhverfisvísindadeild og er sú námsbraut vistuð í Raunvísindadeild.

Forseti deildarinnar var Hafliði Pétur Gíslason og varaforseti deildarinnar var Oddur Ingólfsson.

### **Nemendur, nám og kennsla**

Á árinu brautskráðust rúmlega 60 kandidatar frá deildinni.

### **Rannsóknir**

Fjallað er um rannsóknirnar sem fóru fram á árinu í deildinni í kafla Raunvísindastofnunar.

### **Alþjóðasamskipti**

Á árinu héldu sex nemar við deildina utan í skiptináám og fjórir skiptinemar frá erlendum skólum stunduðu nám við deildina á árinu.

## **Umhverfis- og byggingarverkfræðideild**

### **Almennt yfirlit og stjórn**

Guðmundur Freyr Úlfarsson prófessor var forseti Umhverfis- og byggingarverkfræðideildar á árinu og Sigurður Magnús Garðarsson prófessor varadeildarforseti. Formaður framhaldsnámsnefndar deildarinnar var Sigurður Erlingsson prófessor.

### **Nemendur, nám og kennsla**

Á árinu brautskráðust rúmlega 40 kandídatar frá deildinni.

### **Alþjóðasamskipti**

Á árinu héldu fjórir nemar við deildina utan í skiptináám og um 20 skiptinemar frá erlendum skólum stunduðu nám við deildina.

## **Líf- og umhverfisvísindastofnun**

### **Almennt yfirlit og stjórn**

Líf- og umhverfisvísindastofnun leiðir saman greinarnar líffræði, landfræði og ferðamálafræði og er rannsóknarvettvangur starfsmanna Líf- og umhverfisvísindadeildar. Hún býður upp á samstarfsmöguleika í rannsóknum og nýsköpun innan skólans og utan. Meginmarkmið Líf- og umhverfisvísindastofnunar er að efla rannsóknir á sviði líf- og umhverfisvísinda og leggja sitt af mörkum til að Háskóli Íslands nái langtímamarkmiðum sínum um að vera samkeppnishæfur gagnvart bestu rannsóknarháskólum heims.

Stjórn stofnunarinnar skipuðu á árinu:

- Þóra Ellen Þórhallsdóttir prófessor, formaður,
- Ólafur S. Andrésen prófessor,
- Gísli Már Gíslason prófessor,
- Egill Erlendsson lektor,
- Gunnar Þór Jóhannesson dósent.

Líf- og umhverfisvísindastofnun skiptist í tvær rannsóknastofur:

- Líffræðistofu,
- Land- og ferðamálafræðistofu.

Í árslok hafði 31 fastráðinn kennari aðstöðu við stofnunina. Auk þess störfuðu þar tveir verkefnisstjórar, fimm nýdóttarar og níu doktorsnemar, að ótöldum meistaranemum í rannsóknaverkefnum.

### **Líffræðistofa**

Til Líffræðistofu teljast þeir kennarar og starfsmenn sem stunda rannsóknir á líffræði og náskyldum greinum. Flestir vísindamenn stofnunar eru fastráðnir kennarar við Líf og umhverfisvísindadeild en nokkrir eru lausráðnir eða gestavísindamenn.

### **Starfsmenn**

Í árslok 2015 störfuðu við stofuna einn verkefnastjóri, sex nýdóttorar og sjö doktorsnemar, auk fastra kennara.

### **Rannsóknir**

Innan stofunnar eru stundaðar rannsóknir á mörgum sérsviðum líffræði, allt frá eiginleikum stórsameinda og frumna upp í samsetningu stofna og eiginleika vistkerfa. Vísindamennirnir fást við spurningar sem spanna vítt svið og beita til þess margt konar aðferðum, m.a. lífefnafræði, tölfraði, lífupplýsingafræði og sameindalíffræði. Verkefni stofunnar eru oft unnin í samstarfi við utanaðkomandi aðila innanlands sem utan. Dæmi um rannsóknir á árinu má nefna verkefni Orsakir útlitsbreytileika beitukóns, sem var unnið í samstarfi við Háskólann á Hólum, og Uppbygging samfélaga í frumframvindu – Vistfræðilegir og starfrænir eiginleikar plantna.

### **Land- og ferðamálafræðistofa**

Land- og ferðamálafræðistofa er rannsóknaveitvangur kennara og annarra starfsmanna í landfræði og ferðamálafræði.

### **Starfsmenn**

Í árslok störfuðu við stofuna, auk fastra starfsmanna, einn verkefnastjóri, tveir nýdóttorar og þrjú doktorsnemar.

### **Rannsóknir**

Mikil fagleg breidd þessara tveggja greina, landfræði og ferðamálafræði, endurspeglast í þeim rannsóknaveitvefnum sem unnið er að við stofuna. Sem dæmi má nefna rannsóknir í náttúrufræði á jarðvegsferlum og eðli og umfangi umhverfisbreytinga tengdum loftslagsbreytingum, landnotkun og eldvirkni í fortíð og nútíð. Þar var jafnframt unnið að rannsóknum á viðhorfi fólks til náttúruvár sem býr við slíkar aðstæður og samskiptaleiðum við aðstæður náttúruvár.

### **Raunvísindastofnun**

Raunvísindastofnun háskólans er fjárhagslega sjálfstæð rannsóknastofnun innan Verkfræði- og náttúruvísindasviðs Háskóla Íslands og starfar í alþjóðlegu vísindaumhverfi. Stofnunin er vettvangur grunnrannsókna og nytjarannsókna í raunvísindum. Meginmarkmið starfseminnar er að afla nýrrar þekkingar og stuðla að hagnýtingu hennar fyrir íslenskt samfélag, þjálfva nemendur í vísindalegum vinnubrögðum, veita sérfræðiaðstoð og annast fræðslustarfsemi. Stofnunin heldur utan um tilraunastarfsemi á sviði eðlisfræði, efna- og lífefnafræði, stærð- og reiknifræði og jarðvísinda í víðtæku samstarfi við aðrar innlendar og erlendar rannsóknastofnanir. Niðurstöður rannsókna eru birtar í alþjóðlegum tímaritsgreinum, bókarköflum og skýrslum, sem og á ráðstefnum.

Í árslok störfuðu 29 akademískir sérfræðingar, ásamt 33 verkefnaráðnum starfsmönnum, við rannsóknir, auk 12 tæknimanna og aðstoðarmanna. Níu manna starfslið vinnur á aðalskrifstofu og annast rekstur fasteigna. Raunvísindastofnun er rannsóknaveitvangur kennara við raunvísinda- og jarðvísindadeildir Háskóla Íslands, kennarar voru 46 í árslok. Einnig höfðu fjölmargir nemar í framhaldsnámi við Háskóla Íslands starfsaðstöðu á stofnuninni í lengri eða skemmri tíma.

Raunvísindastofnun skiptist í Eðlisvísindastofnun og Jarðvísindastofnun og er þeim lýst hér að neðan í sérstökum köflum, auk yfirlits yfir stofur og setur innan þeirra.

## Eðlisvísindastofnun

Eðlisvísindastofnun skiptist í þrjár rannsóknastofur, Stærðfræðistofu, Eðlisfræðistofu og Efnafraeðistofu. Stofurnar þrjár hafa síðan innan sinna vébanda tiltölulega sjálfstæðar deildir.

Í árslok störfuðu 33 kennarar Raunvísindadeildar við Eðlisvísindastofa, auk tveggja kennara úr öðrum deildum sem höfðu rannsóknastöðu á stofnuninni. Einnig voru við stofnunina tólf akademískir sérfræðingar en þeir stunduðu sjálfstæðar rannsóknir, verkefnaráðnir sérfræðingar voru tíu, nýdóttorar átta og tæknimenn þrír.

## Eðlisfræðistofa

### Almennt yfirlit

Á Eðlisfræðistofu eru stundaðar grunnrannsóknir í tilraunaeðlisfræði, kennilegri eðlisfræði þéttfnis og stjarnaeðlisfræði. Á stofunni eru þrjár hópar fyrirferðarmestir. Einn þeirra sinnir rannsóknum á sviði tilraunaeðlisfræði með áherslu á hátæknieðlisfræði og örtækni. Annar hópur stundar kennilegar rannsóknir og líkanagerð af eiginleikum rafeindakerfa á nanóskvarða í hálfleiðurum og sameindum. Þriðji hópurinn leggur stund á rannsóknir í stjarnaeðlisfræði með megináherslu á gammablossa og heimsfræði. Auk þessara hópa stunda einstakir kennarar og sérfræðingar á stofunni rannsóknir sem ekki falla undir framangreind svið. Unnu þeir meðal annars við mælingar á radoni í grunnvatni og endurbætta mælitækni aldursgreininga með geislakoli.

## Efnafraeðistofa

### Almennt yfirlit

Á Efnafraeðistofu eru stundaðar grunnrannsóknir í efnasmíðum lífrænna og ólífrænna efna, efnagreiningu og eðlisefnafraeði, bæði með tilraunum og kennilegum rannsóknum. Stofan rekur Efnagreiningasetur Háskóla Íslands en þar er boðið upp á ýmsar hátæknigreiningar, svo sem NMR- og massagreiningar. Við Lífefnafraeðideild stofunnar eru stundaðar ýmsar rannsóknir, einkum á próteinum og lípíðum.

### Háloftadeild

Við Háloftadeild stofunnar eru stundaðar ýmsar rannsóknir á segulsviði jarðar, bæði skammtíma-breytingar af völdum rafagnastrauma frá sólu og hægfara breytingar sem stafa af hræringum í kjarna jarðar. Háloftadeildin sér einnig um rekstur tveggja stöðva til norðurljósarannsóknna en stöðvarnar eru í eigu Pólrannsóknastofnunar Japans. Þá sér Háloftadeildin um rekstur tveggja ratsjárstöðva til rannsóknna á rafhvolfi jarðar. Önnur þeirra er við Stokkseyri en hin við Þykkvabæ. Þessar stöðvar eru mikilvægur hlekkur í keðju slíkra stöðva sem nær bæði til norður- og suðurhvels jarðar. Markmiðið með keðjunni er að kortleggja áhrif sólar á rafhvolfið.

Almanak Háskóla Íslands er reiknað og búið til prentunar við Háloftadeild.

## Lífefnafraeðideild

Við Lífefnafraeðideild stofunnar eru stundaðar ýmsar rannsóknir, einkum á próteinum og lípíðum.

## Stærðfræðistofa

### Almennt yfirlit

Stærðfræðistofa er vettvangur rannsóknna í stærðfræði, stærðfræðilegri eðlisfræði, reiknifræði og tölfræði. Þar af heyrar reiknifræði og tölfræði undir reiknifræðideild stofunnar.

## Reiknifræðideild

Á Reiknifræðideild eru stundaðar rannsóknir sem tengjast reiknifræði, tölfraði og líkindafræði undir samheitinu hagnýtt stærðfræði og tölfraði. Undir Reiknifræðideild heyrir Tölfraðimiðstöð Háskóla Íslands, sem veitir ráðgjöf í tölfraði við skólann og er jafnframt starfsvettvangur doktorsnema í tölfraði. Við miðstöðina starfa nemendur í framhaldsnámi í tölfraði og nemendur langt komnir í BS-námi sem ráðgjafar undir stjórn forstöðumannsins, Gunnars Stefánssonar prófessors.

Tölfraðimiðstöð heldur einnig úti málstofu í tölfraði. Helstu viðfangsefni deildarinnar eru á sviði tölfraði, líkindafræði, bestunarfræði og tölulegrar greiningar. Sérstök áhersla hefur verið lögð á líkanagerð fyrir ýmsar greinar vísinda.

## Jarðvísindastofnun

### Almennt yfirlit og stjórn

Jarðvísindastofnun er önnur tveggja sjálfstæðra stofnana Raunvísindastofnunar. Hún er til húsa í Öskju, Náttúrufræðahúsi Háskóla Íslands. Meginhlutverk Jarðvísindastofnunar er að afla nýrrar þekkingar með grunnrannsóknum og nytjarannsóknum í jarðvísindum og byggja upp og veita aðstöðu fyrir viðamiklar tilraunir og mælingar í jarðvísindum. Auk þess rekur stofnunin norrænt rannsóknasetur í eldfjallafræðum, Norræna eldfallasetrið (Nordvulk), þar sem ungir norrænir jarðvísindamenn eru menntaðir og þjálfaðir. Starfsmenn stofnunarinnar starfa með innlendum og erlendum háskólum, rannsóknastofnunum og öðrum aðilum með gagnkvæma miðlun á þekkingu í huga og til þekkingaröflunar fyrir íslenskt samfélag. Starfsmenn veita ráðgjöf um náttúruvá, nýtingu auðlinda og umhverfismál og stunda þjónusturannsóknir á verksviðum sem krefjast grunnrannsókna þar sem ekki er um að ræða samkeppni við aðrar stofnanir eða fyrirtæki. Stofnunin veitir nemendum í framhaldsnámi við Jarðvísindadeild aðstöðu og aðgang að búnaði. Á vegum stofnunarinnar er lögð sérstök áhersla á að efla kennslu með því að byggja upp frjótt rannsóknsumhverfi fyrir nemendur og þjálfar þá í vísindalegri hugsun og vinnubrögðum í jarðvísindum.

## Verkfræðistofnun

### Almennt yfirlit og stjórn

Verkfræðistofnun Háskóla Íslands er vísindaleg rannsóknastofnun sem starfrækt er af Háskóla Íslands. Stofnunin heyrir undir Verkfræði- og náttúruvísindasvið skólans og er vettvangur rannsókna- og þróunarstarfs í verkfræði og tölvunarfræði.

Verkfræðistofnun Háskóla Íslands skiptist í þrjá rannsóknakjarna, einn fyrir hverja deild sem stendur að stofnuninni:

- Iðnaðarverkfræði-, vélaverkfræði- og tölvunarfræðikjarni
- Rafmagns- og tölvuverkfræðikjarni
- Umhverfis- og byggingarverkfræðikjarni

### Iðnaðarverkfræði-, vélaverkfræði- og tölvunarfræðikjarni

Iðnaðarverkfræði-, vélaverkfræði- og tölvunarfræðikjarni skiptist í þrjár stofur:

- Véla- og iðnaðarverkfræðistofu
- Tölvunarfræðistofu
- Kerfislíffræðisetur

### Starfsmenn

Í árslok störfuðu 23 kennarar við Iðnaðarverkfræði-, vélaverkfræði- og tölvunarfræðikjarni. Einnig starfa þar þrjú verkefnastjórar, tveir aðstoðarmenn, tveir nýdóttarar og fimm doktorsnemar.

## Rannsóknir

Ofangreindir starfsmenn vinna að fjölda alþjóðlegra verkefna, m.a. eftirtöldum verkefnum: Target, SmartFish, eSTICC, Sound of Vision og SEAS. Starfsmenn vinna einnig að samnorrænum verkefnum á sviði vindorku, ICEWIND og OSRNordic, auk verkefnisins InTerAct, sem fjallar um samstarf sjávarútvegs og fræðasamfélagsins. Einnig er unnið er að þróun og rannsóknum á reikniritum fyrir raðgreiningu gena, auk fjölbreyttra verkefna á sviði jarðvarmaorku.

## Rafmagns- og tölvuverkfræðikjarni

Rafmagns- og tölvuverkfræðikjarni skiptist í þrjár stofur:

- Rafmagnsverkfræðistofu
- Upplýsinga- og merkjafræðistofu
- Kerfisfræðistofu

### Starfsmenn

Í árslok störfuðu átta kennarar við Rafmagns- og tölvuverkfræðikjarna. Þar starfaði einnig einn verkefnastjóri og fimm doktorsnemar.

## Rannsóknir

Starfsmenn vinna meðal annars að rannsóknum á sambræðslu tvenns konar fjarkönnunarmynda, annars vegar víðbandsmyndar sem hefur háa greingarhæfni og hins vegar fjölrásamyndar sem hefur lága greiningarhæfni. Einnig er unnið að flokkun á MRI-myndgögnum en markmið verkefnisins er að búa til sjálfvirkan flokkara sem flokkar segulómmyndir eftir mismunandi arfgerðum.

## Umhverfis- og byggingarverkfræðikjarni

Umhverfis- og byggingarverkfræðikjarni skiptist í þrjár stofur:

- Rannsóknamiðstöð í jarðskjálftaverkfræði
- Umhverfis- og byggingarverkfræðistofa
- Vatnaverkerfræðistofa

### Starfsmenn

Í árslok störfuðu ellefu kennarar við Umhverfis- og byggingarverkfræðikjarna. Einnig störfuðu þar þrír verkefnastjórar, tveir vísindamenn, einn sérfræðingur, einn verkfræðingur og þrír nemar, þar af tveir doktorsnemar.

## Rannsóknir

Rannsóknir á sviði umhverfis- og byggingarverkfræði snerta fjölmörg svið innan greinarinnar og eru unnar í samstarfi við innlenda og erlenda fræðimenn, fyrirtæki og stofnanir. Rannsóknirnar eru styrktar af samkeppnissjóðum og taka starfsmenn þátt í fjölda alþjóðlegra rannsóknaverkefna og leggja doktorsnemar fram drjúgan skerf af rannsóknarvinnunni. Niðurstöður rannsókna eru birtar í alþjóðlegum vísindatímaritum og á innlendum vettvangi og má finna lista af greinum á vefsíðu deildarinnar ([www.hi.is/ub](http://www.hi.is/ub)) og á vefsíðum einstakra starfsmanna.



# Þverfræðilegt nám

Kynfræði

Lýðheilsuvísindi

Menntun framhaldskólakennara

Norrænt meistaranám í öldrunarfræðum

Talmeinafræði

Umhverfis- og auðlindafræði

Viking and Medieval Norse Studies

## Kynfræði

Diplómanám í kynfræði (sexology) er þverfræðilegt nám sem veitir fræðilega menntun er byggist á gagnreyndri þekkingu en jafnframt hagnýta þekkingu til að stuðla að kynheilbrigði mannsins. Náminu er ætlað að koma til móts við þarfir samfélagsins um þekkingu á sviði kynfræða og undirbúa nemendur til starfa á sviðinu. Tilgangur náms í kynfræði er að efla þekkingu og skilning á manneskjunni sem kynveru í heildrænum skilningi, þ.e. líkamlega, andlega og félagslega.

### Skipulag

Þverfræðilegt diplómanám á meistarastigi í kynfræði (30e) er í samvinnu tveggja deilda Háskóla Íslands, þ.e. Hjúkrunarfræðideildar (sem hefur umsjón með náminu) og Guðfræði- og trúarbragðafræðideildar. Námið er skipulagt í samræmi við samkomulag um skipan þverfræðilegs diplómanáms í kynfræði við Háskóla Íslands frá 10. desember 2014. Þrjú námskeið eru í boði, hvert þeirra 10 einingar og eru þau öll kennd í lotum. Nemendur hafa einnig möguleika á því að taka stök námskeið sem kennd eru í diplómanáminu.

### Stjórn

Námsstjórn diplómanáms í kynfræði er skipuð tveimur fulltrúum, frá hvorri aðildardeild. Það eru Sóley S. Bender og Sólveig Anna Bóasdóttir. Verkefnisstjóri er Margrét Gunnarsdóttir.

Á árinu fór fram endurskoðun á náminu og var þróað nýtt námskeið, Kynhregðun mannsins, sem kennt verður í fyrsta skipti á vormisseri 2016.

## Lýðheilsuvísindi

Kennsla í lýðheilsuvísindum hófst við Miðstöð í Lýðheilsuvísindum við Læknadeild Háskóla Íslands í september árið 2007. Að náminu standa jafnframt deildir á Heilbrigðis- og Félagsvísindasviði og, eftir atvikum, deildir annarra fræðasviða skólans. Miðstöð í Lýðheilsuvísindum við Læknadeild háskólans (á Heilbrigðisvísindasviði skólans frá 2008) hefur umsjón með náminu og skipuleggur það.. Um námið gilda reglur um meistara- og doktorsnám í lýðheilsuvísindum við Háskóla Íslands, nr. 213/2011.

Meistara- og doktorsnám í lýðheilsuvísindum við Háskóla Íslands er þverfræðilegt framhaldsnám sem miðar að því að veita fræðilega menntun á ýmsum sviðum er snerta lýðheilsu í víðum skilningi, og auka þekkingu á heilsu, rannsóknum á heilsu og heilsuefandi aðgerðum. Með náminu er komið til móts við þarfir samfélagsins um rannsóknir, kennslu, þróun, þjónustu og stefnumótun í tengslum við lýðheilsu og efla þekkingu á því sviði.



## Námsstjórn

Rektor skipar námsstjórn í lýðheilsuvísindum til þriggja ára í senn. Stjórnin er skipuð fimm fulltrúum og er hún jafnframt stjórn Miðstöðvar í lýðheilsuvísindum. Í henni eru: einn fulltrúi samkvæmt tilnefningu Félagsvísindasviðs, tveir samkvæmt tilnefningu Heilbrigðisvísindasviðs og skal annar þeirra vera frá Læknadeild, fastur umsjónarkennari námsbrautarinnar samkvæmt ákvörðun rektors og fulltrúi sem rektor tilnefnir og er hann formaður námsstjórnar. Varamenn eru tilnefndir fyrir hvern fulltrúa. Unnur Anna Valdimarsdóttir, prófessor í faraldsfræði, hefur verið fastur umsjónarkennari námsbrautarinnar og forstöðumaður Miðstöðvar í lýðheilsuvísindum frá upphafi. Dóra R. Ólafsdóttir er verkefnisstjóri við Miðstöð í lýðheilsuvísindum.

## Skipulag

Nemendur eru skráðir við þverfræðilegt nám í lýðheilsuvísindum en brautskráningardeild meistara- og doktorsnema er sú deild þar sem leiðbeinandi í rannsóknaverkefni situr. Nemendur í Viðbótardiplóma brautskrást frá Læknadeild. Þrjár námsleiðir eru á námsbrautinni: meistaranám í lýðheilsuvísindum, diplómanám í lýðheilsuvísindum, og doktorsnám í lýðheilsuvísindum.

## Samstarf

Miðstöð í lýðheilsuvísindum við Háskóla Íslands skipuleggur rannsóknir og nám í lýðheilsuvísindum í náinni samvinnu við erlendar menntastofnanir á heimsmælikvarða. Harvard School of Public Health, Karolinska Institutet, University of Minnesota og Norræni lýðheilsuháskólinn hafa undirritað viljayfirlýsingar um að taka þátt í að þróa nám við Háskóla Íslands í lýðheilsuvísindum. Gestaprófessorar frá þessum stofnunum halda styttri námskeið við skólann og eru stundum meðleiðbeinendur nemenda við rannsóknaverkefni. Með samstarfinu eiga nemendur enn fremur kost á að stunda rannsóknavinnu erlendis og taka námskeið við erlenda háskóla. Hér heima liggja fyrir samstarfssamingar eða viljayfirlýsingar um samstarf við Bráðamóttöku Landspítala – háskólasjúkrahúss, Hjartavernd, Krabbameinsfélag Íslands, Embætti landlæknis en allar þessar stofnanir gegna veigamiklu hlutverki í forvörnum og gagnasöfnun heilbrigðisupplýsinga á Íslandi. Þessi gögn eru dýrmætur efniviður rannsókna. Sérfræðingar frá ofantöldum stofnunum taka jafnframt þátt í að kenna og leiðbeina nemendum sem eiga þess kost að vinna rannsóknaverkefni sín í samstarfi við þessar og aðrar innlendar stofnanir.

## Menntun framhaldsskólakennara

Menntun framhaldsskólakennara er þverfræðilegt samvinnuverkefni allra sviða Háskóla Íslands um menntun framhaldsskólakennara. Námið er skipulagt í samræmi við lög nr. 87/2008 um menntun leik-, grunn- og framhaldsskólakennara, reglugerð nr. 872/2009 um inntak menntunar leik-, grunn- og framhaldsskólakennara og samkomulag fræðasviða og deilda Háskóla Íslands um menntun framhaldsskólakennara frá 5. mars 2012.

## Stjórn og skipulag

Í sjö manna námsstjórn, sem rektor skipar, eiga sæti fulltrúar allra fræðasviða háskólans, fulltrúi frá Félagi íslenskra framhaldsskóla og formaður, tilnefndur af rektor. Starfsmaður námsstjórnarinnar er Jóhanna Karitas Traustadóttir og formaður námsstjórnar Ingólfur Ásgeir Jóhannesson, prófessor við Kennaradeild.

Stjórnsýsla námsins er í Kennaradeild á Menntavísindasviði en fagleg umsjá þess er í höndum námsstjórnarinnar. Fjórar námsleiðir eru í boði: MA (120e), MS (120e), M.Ed. (120e) og viðbótardiplóma (60e). Nemendur brautskrást frá þeirri deild skólans (heimadeild) þar sem sérhæfing þeirra liggur.

## **Meistarapróf**

Meistarapróf samkvæmt þessum reglum veitir rétt til lærdómstítulsins MA, M.Ed. eða MS í menntun framhaldsskólakennara eftir því hvar sérhæfing nemandans liggur og frá hvaða deild hann brautskráist (heimadeild).

Kjarnánámskeið í kennslufræði (40e) eru skipulögð sem staðbundið nám sem verður að taka á sama háskólaárinu. Þetta eru námskeiðin Inngangur að kennslufræði (haustmisseri), Námskrá og skólaþróun í framhaldsskólum (vormisseri), Kennslufræðigreinar (haust- og vormisseri, val milli námskeiða) og Kennsla á vettvangi (haust- og vormisseri). Gert er ráð fyrir að nemendur mæti vikulega í kennslustundir í þessum námskeiðum, auk viðveru í vettvangsnámi.

Meistaránámsleiðunum er skipt upp í kjörsvið þannig að kennslufræði er sérstakur hluti námsins (40 einingar í kjarnánámskeiðum, 20 einingar í valnámskeiðum eða sem hluti af meistararitgerð ef hún uppfyllir ákveðin skilyrði) og faghluti sem er 60 einingar.

### **Kjörsvið í MA-námi**

- dönskukennsla (Deild erlendra tungumála, bókmennta og málvísinda)
- enskukennsla (Deild erlendra tungumála, bókmennta og málvísinda)
- félagsfræðikennsla (Félags- og mannvísindadeild)
- frönskukennsla (Deild erlendra tungumála, bókmennta og málvísinda)
- heimspækikennsla (Sagnfræði- og heimspékideild)
- íslenskukennsla (Íslensku- og menningardeild)
- mannfræðikennsla (Félags- og mannvísindadeild)
- spænskukennsla (Deild erlendra tungumála, bókmennta og málvísinda)
- stjórn málafræðikennsla (Stjórn málafræðideild)
- sögukennsla (Sagnfræði- og heimspékideild)
- tómstunda- og félagsmálafræðikennsla (Íþróttá-, tómstunda- og þroskaþjálfadeild)
- trúarbragðafræðikennsla (Guðfræði- og trúarbragðafræðideild)
- uppeldis- og menntunarfræðikennsla (Uppeldis- og menntunarfræðideild)
- þjóðfræðikennsla (Félags- og mannvísindadeild)
- þýskukennsla (Deild erlendra tungumála, bókmennta og málvísinda)

### **Kjörsvið í MS-námi**

- eðlisfræðikennsla (Raunvísindadeild)
- efnafræðikennsla (Raunvísindadeild)
- ferðamálafræðikennsla (Líf- og umhverfisvísindadeild)
- hagfræðikennsla (Hagfræðideild)
- jarðvísindakennsla (Jarðvísindadeild)
- landfræðikennsla (Líf- og umhverfisvísindadeild)
- líffræðikennsla (Líf- og umhverfisvísindadeild)
- næringarfræðikennsla (Matvæla- og næringarfræðideild)
- sálfræðikennsla (Sálfræðideild)
- stærðfræðikennsla (Raunvísindadeild)
- tölvunarfræðikennsla (Iðnaðarverkfræði-, vélaverkfræði- og tölvunarfræðideild)
- viðskiptafræðikennsla (Viðskiptafræðideild)

### **Kjörsvið í M.Ed.-námi**

- grunnþættir og gildi: sjálfbærni – jafnrétti – lífsleikni
- nám og kennsla í skóla án aðgreiningar í fjölmenningsarsamfélagi
- námskrárþróun, námsmat og námsefnisgerð
- skólaþróun og mat á skólstarfi
- upplýsingatækni í skólstarfi

Kjörsvið í M.Ed.-náminu felast í sérhæfingu í ákveðnum viðfangsefnum skólstarfs þvert á námsgreinar og skólastig. Leiðin er eingöngu opin þeim sem hafa a.m.k. 180 einingar í einni og sömu kennslugrein, yfirleitt úr bakalárnámi. Þessi kjörsvið (námsvið) eru nú fimm og eru annaðhvort eingöngu í Kennaradeild eða í samvinnu við Uppeldis- og menntunarfræðideild.

### **Viðbótardiplóma**

Viðbótardiplóma í kennslufræði er 60 eininga nám, sérstaklega skipulagt fyrir þá sem hafa þegar lokið meistara- eða doktorsnámi og vilja afla sér kennsluréttinda í grein sinni samkvæmt lögum nr. 87/2008 um menntun og ráðningu kennara og skólastjórnenda. Námið er skipulagt sem eins árs staðbundið nám en hægt er að skipta því á tvö ár og þá skulu valnámskeið tekin seinna árið..

### **Norrænt meistaranám í öldrunarfræðum (NordMaG)**

Samnorrænt meistaranám í öldrunarfræðum (NordMaG) er 120 eininga þverfræðilegt nám sem er skipulagt sameiginlega af fjórum norrænum háskólum: Háskóla Íslands, Lundarháskóla og Háskólanum í Jönköping í Svíþjóð og Háskólanum í Gjøvik í Noregi. Í Háskóla Íslands er námið vistað sem sérstök námsbraut í Félagsráðgjafardeild og umsjón með náminu fyrir hönd Háskóla Íslands hefur Sigurveig H. Sigurðardóttir, dósent við Félagsráðgjafardeild.

### **Talmeinafræði**

Meistaránám í talmeinafræði er þverfræðilegt nám sem miðar að því að veita vísindalega menntun og þjálfun í talmeinafræði, búa nemendur undir störf talmeinafræðinga og vísindastörf sem tengjast greininni. Náminu er ætlað að koma til móts við þarfir samfélagsins um rannsóknir, þjónustu og stefnumótun sem tengist talmeinafræði og efla þekkingu á því sviði.

#### **Skipulag**

Meistaránámi í talmeinafræði var komið á fót við Háskóla Íslands haustið 2010. Það er skipulagt sameiginlega af Menntavísindasviði, Íslensku- og menningardeild á Hugvísindasviði og Læknadeild og Sálfræðideild á Heilbrigðisvísindasviði. Læknadeild hefur umsjón með náminu og brautskrást nemendur þaðan. Hún annast enn fremur umsýslu námsins, s.s. upplýsingagjöf til nemenda, tilkynningar, frágang kennsluskrár og slík atriði. Heyrnar- og talmeinafræði Íslands hefur styrkt námsbrautina með stöðu stundakennara og hefur auk þess yfirumsjón með starfsþjálfun nemenda.

Námið er 120 einingar og skiptist í 30 eininga lokaverkefni, námskeið á framhaldsnámsstigi, málstofur og starfsþjálfun og lýkur með MS-prófi í talmeinafræði. Að náminu loknu, og í kjölfar þess sex mánaða verklegri þjálfun í talmeinafræði undir leiðsögn talmeinafræðings, geta nemendur sótt um starfsleyfi til landlæknis.

#### **Námsstjórn**

Rektor skipar stjórn meistaranáms í talmeinafræði til þriggja ára í senn. Stjórnin er skipuð sex fulltrúum samkvæmt tilnefningum Íslensku- og menningardeildar, Menntavísindasviðs, Sálfræðideildar og Heyrnar- og talmeinafræðis Íslands, einum föstum kennara greinarnar og fulltrúa úr Læknadeild, sem rektor tilnefnir og er hann formaður námsstjórnar. Námsstjórnina skipa nú Sigríður Magnúsdóttir, dósent við Læknadeild, Jóhanna T. Einarsdóttir, dósent við Læknadeild, Þóra Másdóttir, fulltrúi Heyrnar- og talmeinafræðis Íslands, Eiríkur Rögnvaldsson, prófessor í Íslensku- og menningardeild, Zuilma Gabríela Sigurðardóttir, dósent við Sálfræðideild, og Magnús Karl Magnússon, prófessor við Læknadeild, og er hann jafnframt formaður stjórnar.

## Víkinga- og miðaldafræði – Viking and Medieval Norse Studies

Námsleiðin Viking and Medieval Norse Studies er samnorrænt meistaranám í víkinga- og miðaldafræðum sem Háskóli Íslands starfrækir í samstarfi við Óslóarháskóla, Árósháskóla, Kaupmannahafnarháskóla og Stofnun Árna Magnússonar í íslenskum fræðum. Námsleiðinni var komið á fót með Nordic Master styrk frá Norrænu ráðherranefndinni haustið 2012. Hugvísindasvið Háskóla Íslands stýrir námsleiðinni og er hún hýst í Íslensku- og menningardeild.

### Námsstjórn

Yfir brautinni er fagrað skipað Torfa H. Tulinius og Haraldi Bernharðssyni frá Háskóla Íslands, en Karl-Gunnar Johansson er frá Óslóarháskóla, Pernille Hermann frá Árósháskóla, Anne Mette Hansen frá Kaupmannahafnarháskóla og Gísli Sigurðsson frá Stofnun Árna Magnússonar í íslenskum fræðum. Fagraðið skipuleggur námið og annast inntöku nýnema. Svavar Steinarr Guðmundsson, verkefnisstjóri á skrifstofu Hugvísindasviðs, vinnur með fagraðinu.

### Skipulag

Viking and Medieval Norse Studies er tveggja ára (120 eininga) alþjóðleg námsleið þar sem nemendum býðst vandað og fjölbreytt meistaranám í víkinga- og miðaldafræðum. Þar sem námsleiðin er einkum ætluð nemendum utan Norðurlandanna fer kennsla fram á ensku.

Námið er ætlað stúdentum sem hafa lokið grunnnámi í háskóla (BA-prófi) á sviði miðaldafræða eða með miðaldaívaði, einkum í eftirtöldum greinum: bókmenntum, sagnfræði, trúarbragðafræði, málvísindum, mannfræði, fornleifafræði, listasögu eða þjóðfræði. Ekki er gerð krafa um forkunnáttu í (forn)íslensku en áhersla er lögð á að nemendur tileinki sér tungumálið í náminu sjálfu.

Allt fyrsta árið í meistaranáminu fer fram við Háskóla Íslands en á þriðja misseri stunda nemendur nám við einn af samstarfsháskólunum. Lokaverkefni skrifa þeir við Háskóla Íslands eða Óslóarháskóla. Námið er opið nemendum alls staðar að úr heiminum. Um er að ræða þverfaglegt nám þar sem saman koma sagnfræðingar, bókmenntafræðingar, málfræðingar, fornleifafræðingar, þjóðfræðingar og trúarbragðafræðingar við fimm ólíkar stofnanir.

## Medieval Icelandic Studies

Við Íslensku- og menningardeild Hugvísindasviðs er einnig í boði önnur meistaranámsleið í miðaldafræðum með þverfaglegu ívaði, Íslensk miðaldafræði, Medieval Icelandic Studies. Sú námsleið er þriggja missera nám (90 einingar), sem starfrækt hefur verið síðan haustið 2005 í samstarfi við Stofnun Árna Magnússonar í íslenskum fræðum. Námsleiðin er einnig ætluð erlendum stúdentum og þar er því á sama hátt kennt á ensku, og er námið að flestu leyti eins og í Viking and Medieval Studies, að því undanskildu að námsleiðin er ekki rekin í samstarfi við erlenda skóla og er því styttri en hún sem náminu erlendis nemur.

### Námsstjórn

Fagrað Medieval Icelandic Studies er skipað Torfa H. Tulinius, Haraldi Bernharðssyni og Aðalheiði Guðmundsdóttur frá Íslensku- og menningardeild, Viðari Pálssyni frá Sagnfræði- og heimspekideild og Emily Lethbridge frá Stofnun Árna Magnússonar í íslenskum fræðum.

# Rannsóknastofnanir í tengslum við háskólann

## Náttúrurannsóknastöðin við Mývatn

Náttúrurannsóknastöðin við Mývatn (RAMÝ) er vísindastofnun á vegum Umhverfisráðuneytisins, byggð á lögum um verndun Mývatns og Laxár og hefur verið starfrækt síðan 1974. Hún fæst við rannsóknir á náttúru og sögu Mývatns og Laxár og vatnasviðs þeirra með það höfuðmarkmið að skilja náttúrufarsbreytingar og sjá þær fyrir og stuðla þannig að verndun svæðisins. Stöðin er í gamla prestseturhúsinu á Skútustöðum.

Stöðin birtir skrá um rannsóknir sem gerðar hafa verið á náttúru Mývatns og Laxár og vatnasviðsins alls. Hún leitast við að laða til sín sérfræðiþekkingu með samvinnu við innlendar og erlendar rannsóknastofnanir og veita starfsfólki þeirra og nemendum í náttúrufræðum aðstöðu til rannsókna og hlutdeild í gagnasafni stöðvarinnar.

Árið 2016 unnu nokkrir hópar vísindamanna að rannsóknum á svæðinu í samstarfi við RAMÝ. Hópur frá Wisconsinháskóla í Bandaríkjunum hélt áfram rannsóknum á sveiflum í lífríki Mývatns, með það fyrir augum að greina drifkrafta þeirra. Einnig hélt hópurinn áfram langtímarannsóknum á áhrifum rykmýs á vistkerfi og jarðveg vatnsbakkans. Fjölbjóðlegur hópur með Hólaskóla í fararbroddi rannsakaði erfðafræði og þróun gjáarlontu við Mývatn. Annað teymi, einnig tengt Hólaskóla, brýtur til mergjar erfðafræði og þróun hornsíla í Mývatni. Þá vann hópur undir stjórn Ólafs K. Nielsen að rannsóknum á sníkjudýrabyrði rjúpunnar og breytingum á henni. RAMÝ vann að langtímavöktun lífríkisins í samvinnu við Veiðimálastofnun. Sérverkefni stöðvarinnar 2016, auk hefðbundinnar vöktunar, snerust mest um að ljúka kortun forngarða í Þingeyjarsýslum, frumrannsókn á riðastöðvum silungs og útbreiðslu blábaktería í Mývatni.

## Rannsóknamiðstöð ferðamála

### Almennt yfirlit og stjórn

Rannsóknamiðstöð ferðamála er starfrækt af Háskóla Íslands, Háskólanum á Akureyri, Háskólanum á Hólum, Samtökum ferðaþjónustunnar og Ferðamálastofu. Markmið miðstöðvarinnar eru að efla rannsóknir á sviði ferðamála, styrkja tengsl háskólastarfs og atvinnulífs og auka þekkingu um ferðamál gegnum innlent og erlent samstarf.

Stefna Rannsóknamiðstöðvar ferðamála er að efla rannsóknir og skilning á áhrifum ferðamennsku á hagkerfi, samfélag og umhverfi. Þetta gerir miðstöðin með samstarfi við innlenda og erlenda rannsóknaraðila, atvinnulíf, með útgáfu fræðiritra, upplýsingamiðlun, ráðgjöf og með því að gangast fyrir ráðstefnum og fyrirlestrum.

Í stjórn Rannsóknamiðstöðvar ferðamála árið 2016 áttu sæti:

- Rögnvaldur Ólafsson (Háskóla Íslands), formaður stjórnar
- Guðrún Rósa Þórsteinsdóttir (Háskólanum á Akureyri), varaformaður

- Jón Þorvaldur Heiðarsson fyrir Háskólann á Akureyri
- Rannveig Ólafsdóttir (Háskóla Íslands)
- Bjarnheiður Hallsdóttir (Samtökum ferðapjónustunnar)
- Laufey Haraldsdóttir fyrir Háskólann á Hólum
- Oddný Þóra Óladóttir (Ferðamálastofu)

Stjórnarfundir á árinu voru fimm. Formaður og varaformaður stjórnar unnu þétt við hlið forstöðumanns allt árið.

### Starfsmenn

Starfsfólk Rannsóknamiðstöðvar ferðamála á árinu 2016 voru:

Í Borgum á Akureyri:

- Kristín Sóley Björnsdóttir forstöðumaður til 1. apríl
- Guðrún Þóra Gunnarsdóttir forstöðumaður frá 15. maí
- Edward H. Huijbens sérfræðingur 50% (í leyfi frá 1. september – 31. desember)
- Þórný Barðadóttir verkefnastjóri 50% til 31. janúar, sérfræðingur 100% frá 1. febrúar
- Dennis Hermans skiptinemi í starfsþjálfun frá Wageningen University í Hollandi (febrúar – júní)
- Martins Englis skiptinemi í starfsþjálfun frá Vidzeme University of Applied Sciences í Lettlandi (september – nóvember)

Í Öskju í Reykjavík:

- Eyrún Jenný Bjarnadóttir, sérfræðingur
- Gunnþóra Ólafsdóttir sérfræðingur 100% frá 1. september

Auk þess unnu eftirtaldin að verkefnum fyrir Rannsóknamiðstöð ferðamála:

Verkefnaráðið starfsfólk:

- Gyða Þórhallsdóttir doktorsnemi í ferðamálafræði við Háskóla Íslands, vann að verkefninu Talningar ferðamanna: Dreifing eftir landssvæðum; verkefnaráðning til 30. júní.
- Auk starfsfólks sinna verkefnum hjá RMF þau Lilja Berglind Rögnvaldsdóttir hjá Rannsóknasetri Háskóla Íslands á Húsavík og Rögnvaldur Ólafsson hjá Háskóla Íslands.

### Starfsemi

Rannsóknamiðstöð ferðamála sinnir fjölbreytilegum viðfangsefnum á sviði ferðamálarannsókna í tengslum við atvinnulíf og innlenda sem erlenda háskóla. Nokkur rannsóknaverkefni héldu áfram frá árinu 2016 en einnig var sérstök áhersla lögð á að þróa ný verkefni og að efla samstarf við íslenskar mennta- og rannsóknastofnanir á sviði nýsköpunar og ferðamála. Fjórum rannsóknaverkefnum, sem unnin voru fyrir Háskólann á Akureyri með fjárstuðningi frá atvinnuvega- og nýsköpunarráðuneytinu, lauk á árinu. Í byrjun árs setti Stjórnstöð ferðamála á fót stýrihóp um áreiðanleg gögn sem meðal annars er ætlað að skilgreina forgang viðfangsefna í mælingum og rannsóknum í íslenskri ferðapjónustu. RMF á fulltrúa í stýrihópnum en auk þess var RMF falið að tilnefna sérfræðinga í sérstaka vinnuhópa sem fjalla um afmörkuð viðfangsefni er varða áreiðanlegar mælingar og söfnun gagna í greininni. Á árinu var stofnuð ráðgjafanefnd um verkefnið Stefnumarkandi stjórnunarátætlanir (e. Destination Management Plans – DMP) og á forstöðumaður þar sæti.

### Rannsóknaverkefni

Á árinu var bæði unnið að verkefnum beint við Rannsóknamiðstöð ferðamála og að verkefnum annars staðar sem fjármögnuð voru í gegnum miðstöðina. Nánari lýsingu á verkefnum

Rannsóknamiðstöðvar ferðamála er að finna í ársskýrslu á vef miðstöðvarinnar ([www.rmfi.is](http://www.rmfi.is)). Þar er enn fremur ítarlegt yfirlit yfir útgefið efni, fyrirlestra, erindi, ráðstefnur, málþing og vinnufundi.

## **Rannsóknamiðstöð í jarðskjálftaverkfræði**

Rannsóknarmiðstöð í jarðskjálftaverkfræði við Háskóla Íslands var stofnuð árið 2000 með sérstökum samningi milli Háskóla Íslands, menntamálaráðuneytisins, dómsmálaráðuneytið, Árborgarborg og varnarmálaráðuneytið.

Helstu viðfangsefni starfsmanna stofnunarinnar eru:

- Grunnrannsóknir
- Samningsrannsóknir
- Þjálfun nemenda til rannsókna og að efla aðstöðu í byggingarverkfræði

### **Rannsóknir**

- Landsnet hröðunarmæla
- ICEARRAY-rannsóknaverkefni
- Áhættu- og viðbragðstýring vegna náttúruhamfara
- Áhrif eldgosa á flugumferð
- Hönnun bygginga á upptakasvæðum jarðskjálfta
- Rannsóknir sem tengjast íslensku atvinnulífi
- Rannsóknasamvinna og kynningarstarfsemi
- Rannsóknatengt framhaldsnám

## **Rannsóknasetur í kerfislíffræði**

Rannsóknasetur í kerfislíffræði er þverfræðilegt samstarf milli Heilbrigðisvísinda- og Verkfræði- og náttúruvísindasviðs Háskóla Íslands. Kerfislíffræði (systems biology) er nýtt og ört vaxandi fræðasvið sem felur í sér kerfisbundnar rannsóknir á flóknum líffræðilegum ferlum, oftast með því að tengja saman ólíkar upplýsingar með notkun stærðfræðilíkana. Kerfislíffræði tengir saman rannsóknir í verkfræði, lækisfræði og náttúruvísindum.

## **Rannsóknastofa í sýklafræði**

Rannsóknastofa í sýklafræði eða Sýklafræðideild Landspítala-háskólasjúkrahúss (LSH) er hluti af Rannsóknastofnun LSH. ásamt rannsóknastofum í blóðmeinafræði, meinafræði, ónæmisfræði og veirufræði.

## **Rannsóknastofa í veirufræði**

Rannsóknastofa og tilvísunarrannsóknastofa fyrir Ísland á sviði bakteríufræði, veirufræði, sveppafræði og sníkjudýrafræði. Deildin vinnur með sóttvarnarlækni og öðrum heilbrigðisyfirvöldum

að bættri lýðheilsu með rannsóknum og skráningu á smitsjúkdómum, orsökum þeirra og útbreiðslu. Þau gögn nýtast jafnframt til fyrirbyggjandi aðgerða, svo sem sýkingavarna og bólusetninga.

## **Rannsóknastofa í ónæmisfræði (Ónæmisfræðideild Landspítala)**

Ónæmisfræðideild tilheyrir Rannsóknarsviði Landspítalans. Yfirlæknir er Björn Rúnar Lúðvíksson, prófessor. Við árslok störfuðu við deildina læknar, lífeindafræðingar, náttúrufræðingar, hjúkrunarfræðingar og skrifstofufólk.

Meginstarfsemi deildarinnar er að veita alhliða þjónustu við einstaklinga sem hafa eða eru grunaðir um gigtsjúkdóma, astma- og ofnæmissjúkdóma eða hafa galla eða truflun í starfsemi ónæmiskerfisins. Til að ná fram markmiðum sínum er starfseminni skipt upp í þrjú megin svið.

- Alhliða þjónusturannsóknir á sviði ónæmis-, ofnæmis-, sjálfsöfnæmis- og gigtsjúkdóma.
- Klínísk ráðgjöf, greining, meðferð og eftirlit ofnæmis- og ónæmissjúkdóma.
- Fræðsla og vísindi. Veita fræðilega og hagnýta kennslu og þjálfun í ónæmisfræði auk þess að stunda klínískar- og grunnrannsóknir í ónæmisfræði, auk þróunarvinnu.

### **Kynningarstarfsemi og kennsla**

Starfsmenn fluttu tugi fyrirlestra auk veggspjaldakynninga á ýmsum innlendum og alþjóðlegum ráðstefnum og fundum. Þrír starfsmenn deildarinnar starfa í ritstjórn tveggja ritrýndra fagrita. Starfsmenn deildarinnar kenna ónæmisfræði við heilbrigðisvísindasvið HÍ fyrir nemendur í lækisfræði, hjúkrunarfræði, lífeindafræði, lyfjafræði, líffræði, lífefnafræði, sameindaerfðafræði og næringarfræði, auk ónæmisfræðinámskeiða fyrir nemendur í framhaldsnámi. Að jafnaði koma 2 til 5 læknanemar í verkefni á deildina ár hvert, auk líffræðinema í BS námi, lífeindafræðinema í diplóma- og MS námi og lyfjafræðinema í MS námi. Almennir fræðslufundir eru haldnir vikulega á vegum deildarinnar auk vikulegra tímaritafunda. Starfsmannafundir eru haldnir einu sinni í viku.

## **Rannsóknastofa um mannlegt atferli**

### **Almennt yfirlit og stjórnun**

Sem fyrr er forstöðumaður Magnús S. Magnússon (MSM) rannsóknaprófessor við Háskóla Íslands. Guðberg K. Jónsson (GKJ) er rannsóknasérfræðingur við RMA, en hann er einnig framkvæmdastjóri Atferlisgreiningar/PatternVision ( [www.patternvision.com](http://www.patternvision.com) ).

### **Rannsóknir og kynning**

RMA var áfram þungamiðjan í hinu formlega samstarfsneti „Methodology for the Analysis of Social Interaction“ (MASI), stofnað 1995 á Sorbonne í París, þar sem MSM áður gegndi prófessorsstöðu, en greiningarlíkan MSM hefur frá upphafi verið hin sameiginlegi grundvöllur MASI. Eftir síðustu endurnýjun á árinu hefur þáttöku háskólum fjölgað og eru nú 32. Út kom hjá Springer í janúar 2016: “Discovering Hidden Temporal Patterns in Behavior and Interaction: T-Pattern Detection and Analysis with THEME™. Magnusson, Magnus S., Burgoon, Judee K., Casarrubea, Maurizio (Eds.). (TM)”. <http://www.springer.com/gp/book/9781493932481> Allir kaflar ritsins fjalla um greiningarlíkan MSM og niðurstöður beitingar þess með Theme hugbúnaðinum á ýmsum sviðum. MSM ritar fyrsta kaflan sem ber titilinn „Time and Self-Similar Structure in Behavior and Interactions: From Sequences to Symmetry and Fractals“.



MSM hélt **lykil**fyrirlestra og **vinnusmiðjur** á árinu á eftirfanandi ráðstefnum: Measuring Behavior (Dublin, 25-7/5), NDES (Reykjavík, 20-22/6), Behavioral Biology (Vín, Austurríki, 12-15/7), Mass Spectroscopy (Chicago, 20-22/7), Neuropharmacology (San Antonio, Texas, 14-16/9), Proteomics and Bioinformatics (Rome, 24-25/10) og Forensics (Dalian, Kína, 27-29/10), RMA/H.Í. í samstarfi við ETH, Zurich stóð fyrir rástefnu „Nonlinear Dynamics of Electronic Systems (NDES) 20-22 júní í Reykjavík. <https://www.ini.uzh.ch/~kkanders/NDES2016/>

Dr. Guðberg K. Jónsson vann að innlendu og erlendu rannsóknasamstarfi á vegum RMA þar sem ofangreindu greiningarlíkani er beitt, á fjölbreyttu sviði vísinda. Að auki sat Guðberg í vinnuhóp Netöryggisáætlunar ESB um öruggara og betra internet fyrir ung fólk. Guðberg kenndi einnig námskeið á árinu fyrir hönd RMA, m.a. við háskóla í Ungverjalandi, Þýskalandi og á Spáni, sótti rástefnur og birti ritrýndar greinar á nokkrum fræðasviðum.

## Stofnun rannsóknasetra Háskóla Íslands

Markmið Stofnunar rannsóknasetra Háskóla Íslands er m.a. að stuðla að rannsóknum, menntun og leiðbeiningu framhaldsnema víða um land og vera vettvangur samstarfsverkefna háskólans við nærumhverfi og nærsamfélög setranna. Með þeim hætti leggja rannsóknasetrin sitt af mörkum við að efla tengsl Háskóla Íslands við atvinnu- og þjóðlíf.

Undir hatti Stofnunar rannsóknasetra Háskóla Íslands voru starfrækt á árinu 2016 rannsóknasetur á Hornafirði, Suðurlandi, Suðurnesjum, Snæfellsnesi, Vestfjörðum, Norðurlandi vestra og Norðausturlandi. Á Austurlandi var sett á fót starfsstöð Stofnunar rannsóknasetra í kringum rannsóknaverkefnið Maður og náttúra með ráðningu Unnar Birnu Karlsdóttur sagnfræðings í starf akademíks sérfræðings.

Setrin voru því eftirtalin á árinu:

Rannsóknasetur Háskóla Íslands á Snæfellsnesi

Rannsóknasetur Háskóla Íslands á Vestfjörðum

Rannsóknasetur Háskóla Íslands á Ströndum – Þjóðfræðistofa

Rannsóknasetur Háskóla Íslands á Norðurlandi vestra

Rannsóknasetur Háskóla Íslands á Húsavík

Starfsemi á Austurlandi á vegum Stofnunar rannsóknasetra Háskóla Íslands

Rannsóknasetur Háskóla Íslands á Hornafirði

Rannsóknasetur Háskóla Íslands á Suðurlandi

Rannsóknasetur Háskóla Íslands á Suðurnesjum

Sem fyrr er markmið Stofnunar rannsóknasetra Háskóla Íslands m.a. að stuðla að rannsóknum, menntun og leiðbeiningu framhaldsnema víða um land og vera vettvangur samstarfsverkefna háskólans við nærumhverfi og nærsamfélög setranna. Með þeim hætti leggja rannsóknasetrin af mörkum við að efla tengsl Háskóla Íslands við atvinnu- og þjóðlíf. Rannsóknaviðfangsefni rannsóknasetranna eru afar fjölbreytt en á meðal þeirra eru lífríki hafsins, umhverfi og landnýting, hvalir, fiskar og fuglar, ferðamál, bókmenntir, sagnfræði, fornleifafræði og nú síðast þjóðfræði. Óhætt er að segja að rannsóknastarfið hafi gengið vel og fékk t.a.m. Ragnar Edvardsson, sérfræðingur við Rannsóknasetur HÍ úthlutað verkefnastyrk úr Rannsóknasjóði Vísinda- og tækniráðs til þriggja ára til

rannsóknaverkefnisins “Allen die willen naa Island gaan”, Verslun og hvalveiðar Hollendinga á Íslandi á 17. og 18. öld. Þá fékk rannsóknahópur, sem Marianne Rasmussen, forstöðumaður Rannsóknaseturs HÍ á Húsavík, er hluti af, norrænan öndvegisstyrk (NordForsk) fyrir rannsóknaverkefnið ARCPATH (Arctic Climate Predictions: Pathways to Resilient, Sustainable Societies).

Fleiri innlendir sem erlendir styrkir fengust til rannsóknaverkefna og er alþjóðlegt samstarf rannsóknasetranna að aukast, ekki síður en hið innlenda. Akademískir starfsmenn setranna koma flestir að kennslu, fyrst og fremst með leiðbeiningu framhaldsnema. Þá eru haldin sérhæfð vettvangsnámskeið á meistarastigi við þrjú rannsóknasetranna. Samningaviðræður við deildir um nánara samstarf rannsóknasetranna og deildanna héldu áfram og er stefnt að því að ljúka þeim 2017. Eins og fyrri ár unnu allmargir nemendur að lokaverkefnum sínum við rannsóknasetrin. Á árinu lauk Þórður Örn Kristjánsson doktorsprófi frá Líf- og umhverfisvísindadeild Háskóla Íslands. Doktorsritgerðin bar heitið: Varpvistfræði æðarfugls við Breiðafjörð. Þórður Örn vann rannsókn sína að miklu leyti við Rannsóknasetur Háskóla Íslands á Snæfellsnesi og var aðalleiðbeinandi hans Jón Einar Jónsson, forstöðumaður setursins. Þórður Örn er fyrsti heyrnarlausli Íslendingurinn til að útskrifast með doktorspróf. Sean B. Lawing varði doktorsritgerð sína, Disfigurement Plots in Old Icelandic Law and Literature, á árinu en í doktorsnefnd hans sat Lára Magnúsdóttir, forstöðumaður Rannsóknaseturs Háskóla Íslands á Norðurlandi vestra. Þrjátíu og sex starfsmenn voru hjá Stofnun rannsóknasetra HÍ árið 2016, 17 starfandi allt árið og þar af 13 í fullu starfi. Alls voru ársverk hjá Stofnun rannsóknasetra tæplega 21 samanborið við 19 árið áður.

Tveir voru ráðnir hjá rannsóknasetrum í átaki Vinnumálastofnunar um sumarstörf fyrir námsmenn, tvo mánuði hvor. Að venju nýtti fjöldi meistara- og doktorsnema aðstöðu á setrunum. Þá fengu erlendir fræðimenn aðstöðu við sum setranna til skemmri tíma. Af starfsmannamálum má nefna að á árinu var ráðið í starf verkefnisstjóra við nýstofnað Rannsóknasetur Háskóla Íslands á Ströndum – Þjóðfræðistofu, og tók Jón Jónsson þjóðfræðingur við starfinu 1. september. Jón Einar Jónsson, forstöðumaður Rannsóknaseturs HÍ á Snæfellsnesi, fékk framgang í starf vísindamanns. Starfsmannasamtöl áttu sér stað á tímabilinu frá júní og fram í október og veita þau forstöðumanni ávallt mikilvægar upplýsingar. Áhyggjur vekja niðurstöður starfsumhverfiskönnunar Háskóla Íslands sem gefa til kynna mikið álag og þó nokkra streitu meðal akademíks starfsfólks háskólans og þar með talið rannsóknasetranna. Starfsmannasamtölin leiða hið sama í ljós. Mikilvægt er að grípa til aðgerða svo ekki verði alvarlegar afleiðingar af þessari stöðu.

Eins og fyrr var nefnt var nýtt rannsóknasetur sett á fót á árinu með samningi við mennta- og menningarmálaráðuneyti, Rannsóknasetur Háskóla Íslands á Ströndum – Þjóðfræðistofa. Rannsóknir í þjóðfræði verða þar í öndvegi og sérstök áhersla á miðlun og hagnýtingu þjóðfræðilegrar þekkingar. Aðsetur rannsóknasetursins er í Þróunarsetrinu á Hólmavík. Þá var einnig unnið að nýrri starfstöð Rannsóknaseturs Háskóla Íslands á Suðurlandi, á Laugarvatni, en vonast er til að starfsemi hefjist þar í vor. Forstöðumaður Stofnunar rannsóknasetra Háskóla Íslands árið 2016 var Sæunn Stefánsdóttir. Jörundur Svavarsson, prófessor við Líf- og umhverfisvísindadeild HÍ, var formaður ráðgefandi nefndar Stofnunar rannsóknasetra HÍ og með honum í nefndinni unni Anna Dóra Sæþórsdóttir, prófessor við Líf- og umhverfisvísindadeild HÍ, Guðbjörg Ásta Ólafsdóttir, forstöðumaður Rannsóknaseturs HÍ á Vestfjörðum, Guðrún Á. Jónsdóttir, fulltrúi háskólanáms og rannsókna við Austurbrú, og Sigurður Sigursveinsson, framkvæmdastjóri Háskólafélags Suðurlands. Birna Gunnarsdóttir, verkefnisstjóri hjá Vísinda- og nýsköpunarsviði Háskóla Íslands, annaðist stjórnýslustörf og fjármálaumsjón fyrir stofnunina. Fundaði ráðgefandi nefndin fimm sinnum á árinu.

Í tilefni af 10 ára afmæli Rannsóknaseturs Háskóla Íslands á Snæfellsnesi var ársfundur Stofnunar rannsóknasetra haldinn í Stykkishólmi 15. apríl 2016. Jón Atli Benediktsson, rektor Háskóla Íslands, og Sturla Böðvarsson, bæjarstjóri Stykkishólms, fluttu ávörp og vísindamenn og framhaldsnemar héldu erindi. Um 70 manns sátu ársfundinn sem haldinn var á Hótel Stykkishólmi en nánar má lesa um ársfundinn á síðu Stofnunar rannsóknasetra Háskóla Íslands, [www.rannsoknasetur.hi.is](http://www.rannsoknasetur.hi.is). Þar eru

einnig krækjur á vefsíður rannsóknasetrana. Fjármögnun gegnir veigamiklu hlutverki við eflingu rannsókna og nýsköpunar hjá rannsóknasetrum Stofnunar rannsóknasetra Háskóla Íslands. Sértekjur hafa lengi verið verulegur hluti af heildartekjum stofnunarinnar og var það einnig svo 2016. Þá hafa aukin framlög sveitarfélaga til starfsemi einstaka rannsóknasetra skipt miklu máli. Stuðningur sem þessi er starfsemi rannsóknasetrana afar mikilvægur. Vöxtur hefur verið í starfseminni á síðastliðnum misserum en mikilvægt er að treysta enn rekstur rannsóknasetrana og gera þeim kleift að ná markmiðum sínum um að á hverju setri verði tveir fastir starfsmenn. Á árinu tókst að kaupa nýjan rannsóknabát fyrir Rannsóknasetur HÍ á Suðurnesjum í stað Sæmundar fróða RE sem sökk í lok árs 2015. Fengust bætur að hluta fyrir bátinn sem sökk. Aukafjárveiting sem mennta- og menningarmálaráðuneytið veitti Stofnun rannsóknasetrana annað árið í röð skipti miklu fyrir uppbyggingu innviða með þessum bátakaupum, sem og kaupum á plastbát fyrir Rannsóknasetur HÍ á Snæfellsnesi. Þá gerði hún kleift að fjölga starfsfólki, bæði með ótímabundnum og tímabundnum störfum.

Samningur Stofnunar rannsóknasetra Háskóla Íslands við ráðuneytið hefur reynst starfsemi rannsóknasetrana heilladrjúgur. Rann samningurinn út í lok árs 2016 og endurnýjun hans fyrir höndum. Vonandi mun áframhaldandi samningur gera rannsóknasetrunum kleift að stíga næstu skref í þróun þeirra um leið og renna styrkari stoðum undir starfsemina. En eins og sést af meðfylgjandi töflu hafa framlög hins opinbera í gegnum fyrrnefndan samning ekki haldið í við launaþróun. Útlitið fyrir árið 2017 er enn dekkra. Á samningstímanum hefur framlag ráðuneytisins hækkað um tæp 9,5% en launakostnaður vegna forstöðumanna um tæplega 61%. Bregðast verður við þessari þróun. Starfsemi rannsóknasetrana hefur styrks á undanförunum árum og sannað gildi sitt við eflingu rannsókna, háskóla- og atvinnustarfsemi víða um land og aukið tengsl skólans við sveitarfélög, stofnanir, fyrirtæki, félagasamtök og einstaklinga. Rannsóknasetur Háskóla Íslands eru mikilvægur hlekkur í þeirri keðju þekkingar- og verðmætasköpunar sem Háskóli Íslands vill stuðla að, ekki síst nú á tímum mikilla breytinga í byggða- og atvinnumálum.

## Rannsóknasetur Háskóla Íslands á Snæfellsnesi

Við Rannsóknasetur HÍ á Snæfellsnesi voru tveir starfsmenn í fullu starfi allt árið, dr. Jón Einar Jónsson forstöðumaður og Árni Ásgeirsson náttúrufræðingur. Jón Einar fékk framgang í stöðu vísindamanns 1. júlí. Ellen Magnúsdóttir líffræðingur kom í þriggja vikna vinnu í maí og júní. Þá vann meistaranemi frá Agro Paris Tech háskólanum í Frakklandi, Gilles Chen, sumarlangt við setrið að meistara ritgerð um þekkingarheim æðarbænda. Gilles tók viðtöl við 20 æðarbændur um allt land og varði ritgerð sína í París í september. Leiðbeinendur voru dr. Douglas Nakashima og Jón Einar Jónsson. Tveir framhaldsnemar útskrifuðust á árinu. Aldís Erna Pálsdóttir varði meistara verkefni sitt um afrán á æðarkolluhreiður í janúar. Aldís kynnti verkefnið á ráðstefnu í Finnlandi í febrúar og með veggspjaldi á Vistís í Reykjavík í mars. Aldís er nú doktorsnemi við rannsóknasetrið á Suðurlandi. Þórður Örn Kristjánsson lauk við doktorsritgerð sína um varpvistfræði æðarfugls og varði hana 2. september. Andmælendur við doktorsvörn Þórðar voru dr. Sveinn Are Hanssen frá Norsk Polarinstitutu og dr. Jonathan Green frá Háskólanum í Liverpool.

Rannsóknasetrið á Snæfellsnesi fagnaði 10 ára afmæli á árinu, fyrst með afmælisfyrirlestri í Ráðhúsinu 6. apríl og svo í tengslum við ársfund Stofnana rannsóknasetra Háskóla Íslands. Rúmlega 70 manns sóttu ársfundinn sem haldinn var á Fosshótelu Stykkishólmi 15. apríl. Daginn áður héldu forstöðumenn rannsóknasetrana vinnufund. Ársfundinum lauk svo með móttöku í Æðarsetri Íslands. Æðarkollur voru merktar þriðja sumarið í röð. Nýmerktar voru 204 æðarkollur, auk þess sem 83 voru endurheimtar með merki frá fyrri árum. Farið var í sömu sjö eyjar og heimsóttar voru 2015. Gott tíðarfar auðveldaði merkingar og nú hafa 418 æðarkollur verið merktar við Stykkishólmi frá 2014. Varptími æðarkollna hófst á nokkuð eðlilegum tíma eða upp úr 20. maí og lauk merkingum um

miðjan júní. Varpárangur var nokkru lakari en 2014-2015 en var þó 50-70% í Landey, Hjallsey og Stakksey. Rannsóknasetrið hefur frá 2014 verið í samstarfi við norska SEATRACK-verkefnið um að merkja æðarkollur í Landey, Hjallsey og Stakksey. Í ár voru settir út 46 nýir hnattstöðuritar á æðarkollur og 34 slíkir endurheimtust frá fyrri árum. Jón Einar sótti vinnufund SEATRACK í Tromsø í nóvember.

Æðarungar voru taldir við Breiðafjörð í 10. sinn og var fjöldi þeirra í meðallagi eða 0,6 ungar á kollu. Rituvarp gekk mun skár en í mörg undanfarin ár og sáust nú 2-3 ungar í flestum hreiðrum. Rituhreiður á suðursvæði Breiðafjarðar eru mun færri en þau voru fyrir 20 árum en fjöldi þeirra er nokkuð stöðugur frá árinu 2006. Flest ritubjörgin litu mun betur út í ár en mörg ár þar á undan og sömuleiðis var varp lunda og kríu líflegra en oft áður. Ritunalingin er samstarfsverkefni með Náttúrustofu Vesturlands. Stofnanirnar fóru einnig í Kolgrafafjörð 22. júlí til botnsýnatöku fjórða árið í röð og þá voru vatnafuglar á Snæfellsnesi taldir sjötta árið í röð. Þrjár greinar komu út í alþjóðlegum vistfræðitímaritum, ein um sníkjudýr í æðarhreiðrum, önnur um komu æðarkollna í varp á Rifi og hin þriðja um fæðunám snjógæsa á fyrsta ári. Á ársfundi Æðarræktarfélags Íslands 12. nóvember hélt Jón Einar Jónsson erindi um mikilvægi klóþangs fyrir ungauppeldi æðarfugls. Sjálfboðaliðar SEEDS heimsóttu Rannsóknasetrið 20. júní og fengu að kynna starfsemi. Loks hlaut Jón Einar akademískan framgang þann 1. júlí í starf vísindamanns.

## Rannsóknasetur Háskóla Íslands á Vestfjörðum

Við setrið störfuðu á árinu tveir sérfræðingar í fullu starfi, dr. Guðbjörg Ásta Ólafsdóttir líffræðingur, sem jafnframt er forstöðumaður setursins, og dr. Ragnar Edvardsson fornleifafræðingur. Helstu rannsóknarefni setursins tengjast náttúru og samfélagi strandsvæða með áherslu á Vestfirði. Eins og undanfarin ár hefur verið lögð áhersla á líf- og fornleifafræðilegar rannsóknir á sjávarnytjum, einkum hvalveiðum og fiskistofnum. Þá unnu háskólanemarnir Fan Liu, Camille Fraudet og Charles Chretiennot sumarstörf við setrið og fornleifafræðingurinn Zhuaitz Akizu. Rannsóknaverkefni ársins voru flest framhaldsverkefni. Rannsóknastyrkir fengust m.a. úr Rannsóknasjóði Íslands, Rannís, fyrir verkefnið „Allen die willen naa Island gaan“ – Hvalveiðar og verslun Hollendinga á 17. og 18. öld, og úr Náttúruverndarsjóði Pálma Jónssonar fyrir verkefnið Hvaladrápin miklu. Verkefnið „Allen die willen naa Island gaan“ – Hvalveiðar og verslun Hollendinga á 17. og 18. öld miðar að því að skilja áhrif hvalveiða og verslunar Hollendinga á íslenskt samfélag á tímum einokunar.

Meðal áfanga ársins 2016 var kortlagning á uppgrafarstöðum fyrir árið 2017 og uppgröftur á hvalveiðistöð í landi Eyja í Kaldrananeshreppi á Ströndum. Verkefnið Hvaladrápin miklu miðar að því að skilja hvalveiðar við Ísland á fyrri öldum og hugsanlega að því að meta áhrif veiðanna á hvalastofna. Meðal áfanga ársins var sýnataka neðansjár á hvalveiðistöðvum við Ísafjarðardjúp. Áframhald varð á verkefninu Söguleg samsetning þorsstofnsins sem styrkt er af Rannsóknasjóði Íslands, Rannís, og miðar að því að skilja breytingar í þorsstofninum á sögulegum tíma með erfðafræðilegum og efnafræðilegum greiningum á þorskbeinum sem fengin eru með fornleifauppgrefti. Önnur rannsóknaverkefni ársins 2016 voru m.a. vistfræði þorsfiskseiða á uppeldisstöðvum, sem miðar að því að skilja þá vistfræðilegu þætti sem hafa áhrif á viðkomu og vöxt þorsk- og ufsaseiða, og fornleifarannsóknir á neðansjárminjum sem miða að því að fá hugmynd um fjölda skipsflaka við Íslandsstrendur, ástand þeirra og rannsóknarmöguleika.

## Rannsóknasetur HÍ á Ströndum – Þjóðfræðistofa

Rannsóknasetur HÍ á Ströndum var stofnað í september 2016. Rannsóknir í þjóðfræði verða í öndvegi hjá setrinu og sérstök áhersla á miðlun og hagnýtingu þjóðfræðilegrar þekkingar. Rannsóknasetrið var stofnað samkvæmt samningi Stofnunar rannsóknaseturs Háskóla Íslands og mennta- og

menningarmálaráðuneytisins, og byggir á grunnri fræðasetursins Þjóðfræðistofu á Hólmavík. Aðsetur rannsóknasetursins er í Þróunarsetrinu á Hólmavík. Jón Jónsson, þjóðfræðingur á Kirkjubóli á Ströndum, hóf störf sem verkefnisstjóri hjá setrinu 1. september, en áður gegndi hann starfi menningarfulltrúa Vestfjarða. Á haustmánuðum var lagður grunnur að rannsóknar- og miðlunarverkefnum í þjóðfræði sem unnið verður að næstu misseri. Eitt viðfangsefnið eru rannsóknir á þjóðtrú og í september stóð rannsóknasetrið fyrir vel sóttri þjóðtrúarkvöldvöku í samvinnu við Sauðfjársetur á Ströndum undir yfirskriftinni Leynardómar fjörunnar, þjóðtrú, ótti og óhugnaður. Eins voru lögð drög að samstarfs- og miðlunarverkefni um íslenskar þjóðtrúarverur og vætti. Annað viðfangsefni er samspil fræða, menningarstarfs og ferðapjónustu og hefur verið lagður grunnur að verkefnum á því sviði, auk þess sem unnið er að rannsóknar- og samstarfsverkefnum tengdum ljósmyndasöfnum. Þá er útgáfuverkefni tengt förufólki fyrri alda fyrirhugað.

Áhersla hefur verið lögð á að byggja upp gott samstarf milli setursins og námsbrautar í þjóðfræði og safnafræði við Háskóla Íslands. Þjóðfræðinemar heimsóttu Strandir í október og fóru í álagabletta- og tröllaskoðunarferð undir leiðsögn Jóns Jónssonar verkefnastjóra. Rannsóknasetrið getur boðið upp á aðstöðu fyrir námsmenn sem vilja dvelja tímabundið á Hólmavík við nám og störf. Rannsóknasetrið stóð fyrir súpufundum á Ströndum haustið 2016 um vísindi og fræði í samvinnu við Þróunarsetrið á Hólmavík og veitingastaði í héraðinu. Í árslok hafði stofnun þverfaglegs fræðafélags í héraðinu verið undirbúin, en ekki tókst að halda stofnfundinn fyrir áramót. Vísir að rannsóknasamfélagi hefur síðustu ár orðið til á Ströndum og þar býr fólk með menntun í ýmsum fræðigreinum. Þá lagði verkefnastjóri setursins sitt af mörkum með vinnuframlagi við uppsetningu sögusýningar sem ber yfirskriftina Sumardvöl í sveit en hún var opnuð á Sauðfjársetri á Ströndum í nóvember. Esther Ösp Valdimarsdóttir, mannfræðingur á Hólmavík, og Dagrún Ósk Jónsdóttir þjóðfræðinemi eiga allan heiður af því framtaki, en sýningin er hluti af þverfaglegu rannsóknaverkefni stórs hóps fræðimanna er tengjast Háskóla Íslands, undir stjórn Jónínu Einarsdóttur mannfræðings.

## Rannsóknasetur Háskóla Íslands á Norðurlandi vestra

Rannsóknasetur HÍ á Norðurlandi vestra er til húsa í gamla Kaupfélagshúsinu á Skagaströnd og var opnað í apríl 2010, en starfið hófst í október 2009. Í setrinu er Bókasafn Halldórs Bjarnasonar þar sem boðið er upp á vinnuáðstöðu sem meðal annars er nýtt í samvinnu við ljósmyndasafn sveitarfélagsins og Listamiðstöðina Nes. Forstöðumaður setursins er dr.phil. Lára Magnúsardóttir. Lára var eini starfsmaður setursins í fullu starfi allt árið en Nanna Þorbjörg Lárusdóttir vann sem sumarstarfsmaður með forstöðumanni að rannsókn og samantekt um sagnfræðilegar heimildir varðandi saksókn andlegra sakamála. Meginviðfangsefni setursins er sagnfræði og vinnur forstöðumaður að rannsóknnum á heimildum sem varða brot á trúarlegum lögum þegar ekki var trúfrelsi í landinu, eða frá kristnitöku til 1874. Lögbrotin einkennast af því að enginn utanaðkomandi aðili bar skaða af þeim, aðeins sakamaðurinn sjálfur, og vörðuðu þau allt frá ólöglegu mataræði til alvarlegra kynferðisbrota. Mál voru sótt af opinberu valdi og málsmeðferð einkenndist af því að þau mátti leysa með skriftum og aflausn, en þau gátu varðað bannfæringu eða útleð og síðar nauðungarvinnu, fangavist eða dauðarefsingu. Undirstaða nálgunarinnar er að rekja sögu „andlegra hluta“ og „andlegs valds“ sem andstæðu „veraldlegra hluta“ og „veraldlegs valds“. Þrjár bækur um efnið eru í undirbúningi: fjallar hin fyrsta um heimildirnar, önnur er um réttarsögu stóradóms en í hinni þriðju er rakin saga andlegra afbrota í stjórnskipunar- og réttarsögu landsins.

Þá vann Lára að grein um stjórnskipunarsögu Íslands með tilliti til kirkjuvalds og dómsvalds yfir andlegum lögbrotum og hélt þrjá fyrirlestra um rannsóknarefni sitt, fyrir almenning og í fræðilegu samhengi. Lára er meðleiðbeinandi tveggja doktorsnema, Jennifer McLellan, sem vinnur að rannsókn á birtingarmynd trúrækni almennings í íslenskum miðaldaheimildum, og Ryans Eric Johnson, en verkefni hans ber heitið Miðaldakanokasetrin á Íslandi (1200-1400). Þá var hún meðleiðbeinandi Seans B. Lawing sem varði doktorsritgerð sína vorið 2016 við Íslensku- og menningardeild HÍ. Verkefni hans bar heitið Disfigurement Plots in Old Icelandic Law and Literature (Líkamleg afmyndun í íslenskr

menningu á þjóðveldisöld). Setrið á gott samstarf við sveitarfélagið Skagaströnd sem styrkir starfsemina með fjárframlagi. Sveitarfélagið starfrækir einnig ljósmyndasafn sveitarfélagsins í húsakynnum setursins sem er jafnframt að hluta til samnýtt með fjarnámsstofu. Rannsóknasetrið átti á árinu þátt í að bjóða hinum þekktu bandaríska réttarsagnfræðingi William Ian Miller til Íslands ásamt Miðaldastofu, Hugvísindasviði og lagadeild Háskóla Íslands. Miller kenndi á fjölsóttu námskeiði sem haldið var við HÍ á vegum Miðaldastofu og hélt opinberan fyrirlestur. Á árinu kom einnig út „Skagaströnd Review“ eftir þýsk-franska listamanninn Andreu Weber, en það var styrkt af Uppbyggingarsjóði Norðurlands vestra árið 2015 og unnið í samvinnu við Rannsóknasetrið og Nes listamiðstöð. Setrið hefur samning við Listamiðstöðina Nes á Skagaströnd um aðstoðu fyrir rithöfundu sem dvelja þar á vegum Ness. Árangur af samningnum er ágætur og í maí 2016 höfðu 29 listamenn haft vinnuaðstöðu í bókasafninu í samtals 44 mánuði. Jafngildir þetta því að setrið hafi lagt fram upphæð sem

## Rannsóknasetur Háskóla Íslands á Húsavík

Forstöðumaður Rannsóknaseturs Háskóla Íslands á Húsavík er dr. Marianne Helene Rasmussen. Auk hennar voru tveir starfsmenn í hlutastörfum við setrið allt árið. Lilja Berglind Rögnvaldsdóttir verkefnisstjóri vinnur að rannsókn á umfangi og áhrifum ferðapjónustu í byggðum landsins, og Huld Hafliðadóttir verkefnisstjóri er sameiginlegur starfsmaður með Hvalasafninu á Húsavík og annast sameiginleg verkefni stofnananna tveggja. Rannsóknir forstöðumanns á árinu tengdust hljóði og hegðun hvala. Atferlirannsóknir á hegðun hnúfubaka í æti miða að því að kanna hvernig skíðishvalir finna bráð og hvort þeir beiti lyktarskyni við ætisleit. Verkefnið er unnið í samstarfi við franskt rannsóknarteymi og fjármagnað frá Frakklandi. Unnið var áfram að rannsóknnum á hnúsum í Skjálfanda í samstarfi við þýska vísindamanninn Jens Koblitz sem er sérfræðingur í hljóðupptökum neðansjár. Við rannsóknirnar er beitt 16-raða neðansjárupptökutæki sem skilar gögnum er nýtast við greiningu á staðsetningaratferli hnúsanna. Verkefnið var styrkt af Rannsóknasjóði HÍ. Norræna öndvegissætursverkefnið ARCPATH – Arctic Climate Predictions: Pathways to Resilient, Sustainable Societies hófst með fyrsta samstarfsfundi í Nansen Centre í Bergen og öðrum verkefnisfundi í Danish Meteorological Institute (DMI) í október. Í ARCPATH er stefnt að eftirfarandi niðurstöðum: að ná fram betri spám um loftslag heimskautasvæða með því að fækka óvissuþáttum sem rekja má til breytinga í hafinu, að öðlast innsýn í næmi heimskautaloftslags gagnvart umhverfisbreytingum af mannavöldum, einnig að auka skilning á því hvernig loftslagsbreytingar orka á margvíslega félagslega þætti, allt frá þróun fiskveiðisamfélaga til nýtingar og neyslu sjávarspendýra í Norður-Atlantshafi.

Í ARCPATH mætast náttúruvísindi og félagsvísindi í þverfaglegu verkefni sem mun tengja saman loftslagsspár og áhrif á mannlíf, með greiningu og mati á þeim tækifærum og áhættu sem tengjast loftslagi. Lilja B. Rögnvaldsdóttir vinnur að rannsókninni Ferðapjónusta í byggðum landsins sem snýst í meginráttum um að kanna og bera saman ferðavenjur og neyslumynstur erlendra ferðamanna í sex bæjarfélögum á landinu: Seyðisfirði, Egilsstöðum, Húsavík, Mývatnssveit, Ísafirði og Stykkishólmi. Verkefnið byggir á spurningakönnunum sem lagðar voru fyrir erlenda gesti staðanna sumarið 2016. Rannsóknin er unnin í samstarfi við Rannsóknamiðstöð ferðamála, Rannsóknamiðstöð Háskólans á Akureyri og Þekkingarnet Þingeyinga. Rannsóknasetrið starfar sem fyrr í nánú samstarfi við Hvalasafnið á Húsavík. Á árinu unnu stofnanirnar m.a. að greiningu ljósmynda sem nemendur, starfsmennar og sjálfbóðaliðar tóku í siglingum hvalaskoðunarbáta frá Húsavík og Reykjavík. Að venju lagði setrið til efni og veitti faglega ráðgjöf í starfi Hvalaskólans, sem er árlegt fræðsluverkefni Hvalasafnsins. Rannsóknasetrið og Hvalasafnið héldu sameiginlega Hvalaráðstefnu þriðja árið í röð þar sem kynntar voru rannsóknir í Skjálfandaflóa. Meðal þeirra sem fluttu erindi á ráðstefnunni voru vísindamenn sem taka þátt í ARCPATH-verkefninu, auk útskrifaðra nemenda Marianne. Um 70 manns sóttu ráðstefnuna. Að venju var alþjóðlegt sumarnámskeið, Studying Marine Mammals in the Wild, haldið á Húsavík í samstarfi við Líf- og umhverfisvísindadeild Háskóla Íslands í júní. Námskeiðið sóttu 22 nemendur frá 11 þjóðlöndum. Marianne var meðleiðbeinandi fjögurra doktorsnema og þriggja meistaranema á árinu og aðstoðuðu doktorsnemarnir við kennslu á námskeiðinu

## Starfsemi á Austurlandi á vegum Stofnunar rannsóknasetra Háskóla Íslands

Á Austurlandi starfar dr. Unnur Birna Karlsdóttir sagnfræðingur og sérfræðingur á sviði umhverfissögu við rannsóknir á vegum Stofnunar rannsóknasetra undir yfirskriftinni „Maður og náttúra“. Unnur Birna kom til starfa í apríl 2015 og var í fullu starfi allt árið 2016. Rannsókn Unnar Birnu beinist að sambúð manna og hreindýra á Íslandi frá því dýrin voru fyrst flutt til Íslands á seinni hluta 18. aldar og fram til okkar daga. Vinnuheiti verkefnisins er Saga hreindýra á Íslandi og stefnt er að útgáfu bókar um efnið. Undirbúningur útgáfunnar er hafinn og á árinu fengust styrkir til hennar úr Uppbyggingarsjóði Austurlands og frá Vinum Vatnajökuls. Þá var unnið að tveimur fræðigreinum undir yfirskriftinni „Maður og náttúra“ sem eru ætlaðar til birtingar 2017. Unnur Birna hélt fyrirlestra um rannsóknir sínar á Hugvísindapingi í Háskóla Íslands í mars, á ársfundi Stofnunar rannsóknasetra Háskóla Íslands í apríl og á alþjóðlegri ráðstefnu um byggðarannsóknir á Akureyri í maí 2016. Málstofa um málefni fornminja á Austurlandi var haldin 23. apríl á Egilsstöðum. Sérfræðingar á Austurlandi og frá Háskóla Íslands og Þjóðminjasafni héldu þar fyrirlestra og var málþingið mjög vel sótt. Málstofan fór fram í samvinnu við Söguslóðir Austurlands, áhugamannafélag um sögu Austurlands. Undir lok ársins hófst vinna við verkefnið „Verndarsvæði í byggð“ sem unnið er fyrir Fljótsdalshérað og verður lokið árið 2017. Í verkefninu verður lagt mat á það hvort innan sveitarfélagsins sé að finna byggð sem ástæða er til að varðveita sérstaklega vegna svipmóts, menningarsögu eða listræns gildis í samræmi við lög um verndarsvæði í byggð. Af öðrum störfum má nefna að Unnur Birna er í stjórn Samtaka kvenna í vísindum, í fagráði menningar og atvinnuþróunar Uppbyggingarsjóðs Austurlands, í starfshópi um Hagvísí Austurland, sí matshópi um sóknaráætlun og fulltrúi Félags safna og safnamanna um úthlutun Safnaverðlauna 2016.

## Rannsóknasetur Háskóla Íslands á Hornafirði

Fastir starfsmenn rannsóknasetursins voru dr. Þorvarður Árnason, forstöðumaður, og dr. Soffía Auður Birgisdóttir, sérfræðingur í menningarmálum. Um mitt ár 2016 var Arndís Lára Kolbrúnardóttir, viðskiptafræðingur, ráðin í nýtt verkefnatengt starf á sviði ferðamála. Með Þorvarði unnu enn fremur tveir aðstoðarmenn, David Ostman og Adam Hoffritz, að rannsóknum á landslagi og víðernum fyrir Rammaáætlun og Landsskipulagsstefnu. Fulbright-styrkþeginn Jerilynn M. Jackson, doktorsnemi við Oregon-háskóla, fékk vinnuaðstöðu á setrinu haustið 2016 en hún stundar rannsóknir á viðhorfum íslensks almennings til hnattrænna loftslagsbreytinga og vinnur við þær fram á árið 2017. Meginverkefni setursins eru rannsóknir á umhverfis- og menningarmálum, en það sinnir einnig margvíslegum hagnýtum verkefnum. Soffía Auður varði doktorsritgerð sína um Þórberg Þórðarson, Ég skapa – þess vegna er ég. Sjálfsmyndir, sköpun og fagurfræði í skrifum Þórbergs Þórðarsonar, í maí 2016. Hún birti enn fremur tímaritsgrein um rannsóknir sínar á þessu efni og gerði handrit að hljóðleiðsögn um Þórberg á íslensku og ensku fyrir fastasýningu Þórbergsseturs um skáldið. Soffía vann áfram að verkefninu Hver var Guðrún Sveinbjarnardóttir? sem er rannsókn á sviði kynjafræði. Þorvarður birti bókarkafla ásamt doktorsnema sínum, Johannesi T. Welling, um tilurð og þróun jöklaferðamennsku á Íslandi. Starf Þorvarðar á árinu laut einkum að áframhaldandi rannsóknum á landslagi og víðernum, og verkefnum á sviði ferðamála. Þar ber sérstaklega að nefna nýtt kort yfir óbyggð víðerni á miðhálandi Íslands sem Þorvarður og aðstoðarmenn hans hafa þróað fyrir Skipulagsstofnun.

Vinna við SAINT-verkefnið (Slow Adventure in Northern Territories) sem miðar að rannsóknum, nýsköpun og markaðssetningu á „yndis-ævintýraferðum“ hélt áfram með auknum þunga eftir að Arndís Lára kom til starfa. Enn fremur var unnið að undirbúningi nýrrar rannsóknar um félagsleg þölmörk íbúa gagnvart ferðamönnum og ferðaþjónustu á Suðurlandi fyrir Samtök sunnlenskra sveitarfélaga. Þá hlaut Þorvarður styrk frá The Seed Box, sænsku átaki um uppbyggingu umhverfishugvísinda, fyrir samstarfsverkið „Bifrost Multimodal Action and Platform“ sem lýtur að listrænni og fræðilegri miðlun þekkingar um áhrif loftslagsbreytinga. Þorvarður og Soffía Auður leiðbeindu nokkrum fjölda nemenda en enginn þeirra útskrifaðist á árinu. Þorvarður leiðbeindi

tveimur doktorsnemum og fimm meistaranemum, en Soffía þremur nemendum í grunnnámi. Vettvangsnámskeiðið Management of Protected Areas var kennt tíunda árið í röð, í samstarfi við námsbraut í Umhverfis- og auðlindafræði við Háskóla Íslands. Rannsóknasetrið sá einnig um vettvangsnámskeið um kyngervi og loftslagsbreytingar fyrir Jafnréttisskóla Sameinuðu þjóðanna (UNU-GEST) og tók á móti þremur öðrum erlendum skólahópum. Soffía Auður var varamaður í Háskólaráði. Þorvarður var meðlimur í faghópi 1 (náttúru- og menningarminjar) í Rammaáætlun. Hann sat í stjórn Þekkingarsetursins Nýheima og Nordic Network for Interdisciplinary Environmental Studies og í skólanefnd Framhaldsskólans í Austur-Skaftafellssýslu. Soffía Auður og Þorvarður voru bæði tilnefnd til Menningarverðlauna Hornafjarðar. Soffía hlaut verðlaunin (ásamt Bjarna F. Einarssyni fornleifafræðingi) fyrir fræðastörf sín og rannsóknir á Þórbergi Þórðarsyni.

## Rannsóknasetur Háskóla Íslands á Suðurlandi

Rannsóknasetur Háskóla Íslands á Suðurlandi hefur aðsetur í Fjölheimum á Selfossi og í Gunnarsholti á Rangárvöllum. Setrið var stofnað 2009. Fastir starfsmenn eru tveir, Böðvar Þórisson verkefnastjóri og Tómas Grétar Gunnarsson forstöðumaður. Þá störfuðu þrír nýdóttarar, þrír doktorsnemar, meistaranemi og tveir sumarstarfsmenn við setrið á árinu 2016. Við rannsóknasetur Háskóla Íslands á Suðurlandi eru stundaðar fjölbreyttar rannsóknir á landnotkun og vistkerfum. Meginstef í rannsóknunum er uppbygging þekkingar sem nýtist til að spá fyrir um áhrif fjölbreyttra gerða landnotkunar á líffræðilega fjölbreytni og vistkerfi. Slík þekking verður æ mikilvægari eftir því sem möguleikar á nýtingu lands verða fjölbreyttari og þrýstingur á notkun lands eykst. Við setrið eru einnig stundaðar rannsóknir á stofnstjórnun farfugla en Ísland er afar heppilegur vettvangur til slíkra rannsókna. Auk þess að skipuleggja og stjórna tímabundnum verkefnum, einkum nýdóttara og framhaldsnema, þá eru einnig rekin langtímaverkefni við setrið. Uppbygging langtímarannsókna á landvistkerfum hefur staðið yfir frá 2011 en markmið þeirra er að geta í framtíðinni skýrt betur drifkrafta landbreytinga og áhrif þeirra á landvistkerfi og lífsgæði manna. Fyrstu afurðir verkefnisins litu dagsins ljós í grein um áhrif veðurfars og eldgosa á lýðfræði mófugla sem birtist síðla árs 2016. Böðvar Þórisson hefur umsjón með langtímaverkefnum, sér um gagnagrunna, úrvinnslu og skipuleggur útvinnu. Ýmis önnur smærri rannsóknaverkefni standa yfir bæði á vegum starfsmanna setursins og framhaldsnema, oft í samstarfi við aðra.

Rannsóknir á tengslum landbúnaðar og fuglalífs sem fjármagnaðar voru með öndvegisstyrk frá Rannís á árunum 2013-2016 er að mestu lokið og lokaúrvinnsla stendur yfir. Lilja Jóhannesdóttir doktorsnemi sem vann að verkefninu hélt áfram vinnu að doktorsritgerð sinni og gerir ráð fyrir að ljúka henni árið 2017. Stefnt er að því að taka niðurstöður rannsókna saman á aðgengilegan hátt svo bændur, landeigendur og skólafólk á öllum stigum geti nýtt sér niðurstöðurnar. Aldís Erna Pálsdóttir doktorsnemi hóf störf á árinu en styrkir til verkefnisins fengust úr doktorssjóði HÍ og einnig úr Vísinda- og rannsóknasjóði Suðurlands. Verkefni hennar felst í að kanna áhrif sumarhúsabyggða og skógræktar á fuglastofna á láglandi en þessar gerðir landnotkunar færast mjög í aukana og hafa mögulega veruleg áhrif á getu Íslendinga til að standa við alþjóðlegar skuldbindingar sínar á sviði náttúruverndar. Camilo Carneiro frá Háskólanum í Aveiro í Portúgal hélt áfram útvinnu vegna rannsókna á lýðfræði spóa sem hann hefur stundað í samvinnu við setrið undanfarin tvö ár. Þá hóf Sigurður Björn Alfreðsson meistaranám á árinu 2016 en hann mun rannsaka áhrif búfjárbættar á mófuglastofna. José Alves nýdottor hefur starfað við setrið í allmörg ár en hann kemur að fjölbreyttum rannsóknum og leiðbeiningu framhaldsnema. Hann hefur einkum séð um langtímarannsóknir á jaðrakastofninum síðustu ár.

Veronica Mendez og Rebecca Laidlaw nýdóttarar stunda rannsóknir á stofnvistfræði tjalda og á afföllum hreiðra hjá íslenskum mófuglum. Tjaldar eru bæði farfuglar og staðfuglar og með rannsóknum á þeim er vonast til að hægt verði að skýra betur hvað ræður því að farflug hefur þróast hjá mörgum norrænum fuglum. Lýðfræði fuglastofna ræðst af stórum hluta af afkomu hreiðra. Munur á afkomu hreiðra milli tegunda og búsvæða er lítt þekktur hérlendis en bættur skilningur á



þeim mynstrum auðveldar spádóma um áhrif landbreytinga á fuglastofna. Veronica vinnur einnig að verkefni sem felst í að reikna út mögulegt flatarmál ræktunarlands á Íslandi og hvernig möguleg aukning á ræktun skarast við hagsmuni náttúruverndar. Nýdoktorarnir eru fjármagnaðir af styrkjum frá Rannís og frá breska rannsóknaráðinu. Starfsmenn setursins taka þátt í ýmsum verkefnum fyrir utan rannsóknir. Forstöðumaður situr í faghópi 1 fyrir rammaáætlun en þeirri vinnu lauk að mestu á árinu 2016. Forstöðumaður situr einnig í stjórnnum Vistfræðifélags Íslands, Alþjóðlega fuglafræðiráðsins (IOC) og í ritstjórnnum þriggja fagtímarita. Samstarf við innlendar og erlendar stofnanir og vísindamenn gegnir afar mikilvægu hlutverki við vinnu og uppbyggingu setursins. Setrið hefur m.a. átt í mikilvægu samstarfi við Háskólafélag Suðurlands, Landgræðslu ríkisins, Landbúnaðarháskóla Íslands, Rannsóknasetur Háskóla Íslands í Stykkishólmi, Háskólana í East Anglia og Cambridge í Bretlandi, Háskólann í Aveiro í Portúgal og fleiri stofnanir. Fjölbreytt samstarf er mikilvægt og eykur

## Rannsóknasetur Háskóla Íslands á Suðurnesjum

Forstöðumaður setursins er dr. Halldór Pálmar Halldórsson sjávarlíffræðingur. Hermann Dreki Guls starfaði við setrið í fullu starfi samhliða meistaranámi. Rannsóknasetrið deilir húsnæði í Sandgerði með Náttúrustofu Suðvesturlands og Þekkingarsetri Suðurnesja sem eru nánir samstarfsaðilar. Rannsóknir setursins tengjast einkum lífríki sjávar, með megináherslu á vistfræði og áhrif mengandi efna á sjávarlíffverur. Undanfarin ár hafa rannsóknir á heilbrigði fugla jafnframt skipað stóran sess í starfsemi setursins. Helstu verkefni ársins voru áframhaldandi rannsóknir á kröbbum þar sem lögð var áhersla á eiturefnavistfræði og þróun líffræðilegra mælikvarða í dýrunum í tengslum við mengun, s.s. ensímavirkni, DNA skemmdir, frumubreytingar og öndun. Þessir mælikvarðar eru liður í þróun mengunarmiðstöðvar þar sem áherslan er á eiturefnavistfræði á víðum grunni, og er styrkt af Uppbyggingarsjóði Suðurnesja.

Rannsóknir á evrópska humrinum, með áherslu á mögulegt eldi hér á landi, héldu áfram ásamt rannsóknnum á heilsu fugla þar sem markmiðið er að meta heilbrigði þeirra með líffræðilegum mælikvörðum í tengslum við fuglaflensu, mengun og líkamsástand fuglanna. Síðasttalda verkefnið er unnið í samvinnu við Gunnar Þór Hallgrímsson, dósent við Líf- og umhverfisvísindadeild HÍ, Náttúrustofu Suðvesturlands, Þekkingarsetur Suðurnesja og vísindamenn frá National Wildlife Health Center – US Geological Survey í Bandaríkjunum. Líkt og áður fóru fram veiðar og sýnatökur að vori og hausti og dvöldu tveir vísindamenn frá Bandaríkjunum í nokkrar vikur í Sandgerði í tengslum við verkefnið. Haldið var áfram rannsóknnum á lífríki fjara á Reykjanesi og verkefninu „Sjálfvirk greining átusýna“ lauk á árinu en það var unnið í samstarfi með Þekkingarsetri Suðurnesja og Hafrannsóknastofnun (styrkt var af AVS sjóðnum). Setrið tók við umsjón á Gavia, sjálfvirkum kaþbáti í eigu Háskóla Íslands, og hefur Hermann Dreki sérhæft sig í að nota hann og forrita.

Á árinu var kaþbáturinn notaður við rannsóknir á drauganetum og lífríki á botni í Breiðafirði í samstarfi með Vör á Ólafsvík og við athuganir á lífríki Þingvallavatns í samstarfi við Náttúrufræðistofu Kópavogs. Setrið sá um kræklingavöktun og botnsýnatökur vegna mengunarrannsókna iðjuveranna á Grundartanga í Hvalfirði og tók einnig við umsjón kræklingasöfnunar á landsvísu vegna AMSUM mengunarvöktunar á lífríki hafsins við Ísland sem Umhverfisstofnun heldur utan um. Af öðrum verkefnum má nefna ferð Háskóla Íslands og Ferðafélags Íslands í kræklingafjöru í Hvalfirði, opið hús á Sandgerðisdögum þar sem starfsemi setursins var kynnt fyrir heimamönnum, prófdæmingu meistaraverkefna og kennslu forstöðumanns í þremur námskeiðum í líffræði við HÍ en hann var jafnframt leiðbeinandi fimm meistaranema við setrið. Í nóvember tók forstöðumaður þátt í samnorræna SciRAP verkefninu í Stokkhólmi þar sem áreiðanleiki dýratilrauna í eiturefnavistfræði er metinn. Verkefnið, sem styrkt er af Norden, er liður í að samræma úrvinnslu og túlkun slíkra verkefna. Í lok árs 2016 var keyptur 9 metra langur bátur í stað Sæmundar fróða sem sökk í Reykjavíkurbörn í óveðri í desember 2015. Setrið hefur umsjón með bátnum og sér um rekstur hans. Báturinn mun nýtast afar vel við kennslu og ýmis rannsóknaverkefni setursins og má þar nefna áframhaldandi

rannsóknir á kröbbum (m.a. í samstarfi með Hafrannsóknastofnun) þar sem líffræði, uppruni og útbreiðsla grjótkrabbans er rannsökuð.

## **Stofnun Árna Magnússonar í íslenskum fræðum**

Stofnun Árna Magnússonar í íslenskum fræðum er háskólastofnun með sjálfstæðan fjárhag og heyrir undir menningar- og viðskiptaráðherra. Hlutverk hennar er að vinna að rannsóknum í íslenskum fræðum og skyldum fræðigreinum, einkum á sviði íslenskrar tungu og bókmennta, miðla þekkingu á þeim fræðum og varðveita og efla þau söfn sem stofnuninni eru falin eða hún á.

## **Stofnun Sæmundar fróða um sjálfbæra þróun og þverfræðilegar rannsóknir**

Meginhlutverk Stofnunar Sæmundar fróða er að stuðla að þverfræðilegum rannsóknum háskólakennara, sérfræðinga og framhaldsnema á sviði sjálfbærrar þróunar. Stofnunin eflir slíkar rannsóknir með samvinnu við deildir og aðrar stofnanir Háskóla Íslands og aðila utan hans, innanlands og utan. Stofnunin starfar í náninni samvinnu við námsbraut í umhverfis- og auðlindafræðum og á fulltrúa á stjórnarfundum hennar.

### **Almennt yfirlit og stjórn**

Stofnun Sæmundar fróða heyrir undir öll fræðasvið Háskóla Íslands og tilnefna forsetar fræðasviða stjórnarmenn til þriggja ára í senn. Forseti Verkfræði- og náttúruvísindasviðs skipar stjórnina samkvæmt þessum tilnefningum og tilnefnir stjórnarmann Verkfræði- og náttúruvísindasviðs, sem jafnframt er formaður stjórnarinnar.

### **Starfsmenn**

Framkvæmdastjóri stofnunarinnar árið 2016 var Guðrún Pétursdóttir. Í lok árs 2016 störfuðu þar sjö sérfræðingar og doktorsnemar, ásamt fimm meistaranemum.

### **Viðburðir**

Dr. Jane Goodall, ein merkasta og ástsælasta vísindakona heims, þáði boð Stofnunar Sæmundar fróða um að heimsækja Ísland og halda opinn fyrirlestur í Háskólabíói sumarið 2016. Dr. Goodall hefur helgað líf sitt náttúru- og dýravernd, en þekktust er hún fyrir rannsóknir sínar á simpönsnum.

Markmið the Jane Goodall Institute er að veita fólki innblástur og hvatningu til virkrar þátttöku í verndun og velferð dýra og jarðarinnar allrar.

## **Tilraunastöð Háskóla Íslands í meinafræði að Keldum**

### **Almennt yfirlit**

Tilraunastöð Háskóla Íslands í meinafræði að Keldum er eini vettvangurinn í landinu þar sem rannsóknir fara fram á dýrasjúkdómum á mörgum fræðasviðum. Tilraunastöðin starfar fyrst og fremst sem rannsóknastofa á háskólastigi. Rannsakaðir eru sjúkdómar í flestum spendýrategundum Íslands og allmörgum fugla- og fisktegundum. Tilgangur rannsókna er að efla skilning á eðli sjúkdóma og skapa nýja þekkingu. Heilbrigð dýr eru forsenda arðvænlegs landbúnaðar og fiskeldis. Einnig er mikilvægi heilbrigðra dýra sem bera ekki sjúkdóma í menn hvati að hagnýtingu rannsókna. Mikilvægt er að stofnunin geti brugðist sem skjótast við nýjum og aðkallandi vandamálum á sviði sjúkdómagreininga. Tilraunastöðin tengist læknadeild Háskóla Íslands og hefur sérstaka stjórn og sjálfstæðan fjárhag. Starfsemi er skipt í þrjár fagdeildir; 1) veiru- og sameindalíffræðideild, 2) bakteríu- og sníkjudýradeild og 3) rannsóknadeild fisksjúkdóma.

## Stjórn

Pórarinn Guðjónsson prófessor, formaður Tilnefndur af Læknadeild Háskóla Íslands. Stefanía Þorgeirsdóttir líffræðingur Kosin af starfsmönnum Tilraunastöðvar- innar. Ólöf Sigurðardóttir dýralæknir Tilnefnd af Atvinnuvega- og nýsköpunarráðuneytinu úr hópi starfsmanna Tilraunastöðvarinnar. Zophonías O. Jónsson prófessor Tilnefndur af Líf- og umhverfisvísindadeild Háskóla Íslands. Sigurborg Daðadóttir yfirdýralæknir Tilnefnd af Atvinnuvega- og nýsköpunarráðuneytinu.

Forstöðumaður Sigurður Ingvarsson líffræðingur Dr. Med.

Framkvæmdastjóri Helgi S. Helgason viðskiptafræðingur M.S.

## Starfsmenn

Mikilvægt er að á Tilraunastöðinni starfi vel menntað starfsfólk, sem viðheldur og eykur þekkingu sína og færni. Störf sérfræðinga eru sérstaklega þýðingarmikil í þeim greinum þar sem mikill vaxtarbroddur er í nýjum og öflugum rannsóknaraðferðum. Á Keldum starfa sérmenntaðir og framsæknir vísindamenn sem hafa faglega forystu á ýmsum fræðasviðum og þar að baki býr mikil þekking og reynsla. Við rannsóknir á dýrasjúkdómum og við sjúkdómagreiningar skiptir miklu máli að hafa öflugt rannsóknateymi með reyndum sérfræðingum á fræðasviðum Tilraunastöðvarinnar. Unnið er eftir sérstakri gæðastefnu, starfsþróunarstefnu og starfsþróunaráætlun.

Alls inntu 55 manns 43 ársverk af hendi á starfsárinu sem er svipað og árið áður. Fimm starfsmenn unnu við stjórnslu, á skrifstofu og við afgreiðslu. Sérfræðingar voru alls 17 og þeim til aðstoðar hátt í þrjú tugir háskólamenntaðs, sérmenntaðs og ófaglærðs starfsfólks. Ástríður Pálsdóttir lífefnafræðingur DPhil og Hildur Valgeirsdóttir líffræðingur BS létu af störfum við Tilraunastöðina vegna aldurs. Einnig lét Ásthildur Erlingsdóttir líffræðingur MS af störfum og flutti erlendis. Guðný Rut Pálsdóttir líffræðingur MS, Ásrún María Óttarsdóttir líffræðingur BS og Hilmar Össurason búfræðingur voru ráðin til starfa. Hrólfur Smári Pétursson líffræðingur BS var ráðinn í afleysingar. Sigurbjörg Þorsteinsdóttir ónæmisfræðingur tók við deildarstjórarstarfi Veiru- og sameindalíffræðideildar af Valgerði Andrésdóttur sameindaerfðafræðingi.

Þorbjörg Einarsdóttir líffræðingur PhD var ráðin í starf fisksjúkdómafræðings, en áður var hún styrkþegi. Tíu af sérfræðingum Keldna eru meðlimir í Lífvísindasetri (Biomedical Center, BMC). Lífvísindasetrið er skilgreint sem formlegt samstarf rannsóknahópa á sviði lífvísinda sem starfa innan Háskóla Íslands, stofnana HÍ og Landspítala. Rannsóknahópar innan Lífvísindaseturs leggja stund á rannsóknir á ýmsum sviðum lífvísinda. Markmiðið með Lífvísindasetri er efling á aðstöðu og samvinnu rannsóknahópa, sem leiðir af sér þekkingarsköpun og frekara vísindastarf. Stefnt er að því að sem flestir vísindamenn á sviði lífvísinda starfi við eða í nánum tengslum við Lífvísindasetrið í þeim tilgangi að skapa frjóan vettvang fyrir rannsóknir á þessu sviði.

## Rannsóknir

Framtíðarsýn til eflingar á fræðasviðum Tilraunastöðvarinnar er skýr. Áherslan innan fræðasviða beinist að fjölbreyttu vísindastarfi og þjónustu og að hún haldist í hendur við atvinnulífið og þá vaxtarbrodda sem þar er að finna. Helstu fræðasviðin eru príonfræði, veirufræði, bakteríufræði, sníkjudýrafræði, meinafræði, ónæmisfræði og sameindalíffræði. Efniviður rannsókna er sérstaklega mikilvægur vegna þess hve staða dýrasjúkdóma er sérstök hér á landi, en vegna einangrunar landsins hefur ónæmiskerfi dýra á Íslandi ekki verið útsett fyrir ýmsum smitefnum og mismunandi stofnum þeirra í sama mæli og víðast erlendis. Hérlandis finnast ekki mörg þeirra smitefna sem eru landlæg í nágrenni löndunum.

Á Íslandi eru því dýrastofnar sem hafa annað næmi fyrir ýmsum sjúkdómum en gengur og gerist í heiminum. Einnig fyrirfinnst tegundafæð í íslenskri náttúru. Rannsóknir á slíkum efnivið hafa gefið

Tilraunastöðinni sérstöðu. Víðtækt samstarf er við erlendar alþjóðlegar stofnanir og háskóla. Innanlands eru ákveðin verkefni unnin í samstarfi við stofnanir og háskóla og aðstaða og tæki eru samnýtt. Einnig er samstarf við stjórnsýslustofnanir innanlands, s.s. MAST. Samhliða þessu er fjölbreytt og gefandi samstarf við atvinnulífið, má þar nefna landbúnað, fiskeldi, matvælaframleiðslu og líftækniiðnað. Rannsóknarverkefni á síðastliðnu ári voru m.a. ónæmis- og sjúkdómafræði fiska, sníkjudýra- og bakteríufræði, veiru- og bakteríurannsóknir í sauðfé og hestum, riða og skyldir sjúkdómar og sumarexem í hestum.

Allmargir áfangar náðust og voru þeir kynntir á fjölmörgum ráðstefnum hérlandis og erlendis. Í alþjóðlegum ritrýndum tímaritum birtust m.a. niðurstöður rannsókna í veiru-, bakteríu-, sníkjudýra- og ónæmisfræðum. Þar af voru birtar 19 greinar í ISI-tímaritum, sem er yfir meðaltali síðastliðinna ára. Í ISI-greinunum er m.a. fjallað um innlenda og erlenda samvinnu og þar má t.d. sjá samstarf við alþjóðlega viðurkennda háskóla og háskólastofnanir. ISIGreinarnar endurspeglar árangursríkt vísindastarf við Tilraunastöðina, fjölbreytt fræðasvið við dýrasjúkdómarannsóknir og gefandi alþjóðlegt samstarf. Tilraunastöðin hefur þjónustuskyldur varðandi greiningar á dýrasjúkdómum, en þær eru unnar í nánnum tengslum við rannsóknirnar til að samlegðaráhrif verði sem best. Starfið á Keldum er gott dæmi um hvernig tengsl atvinnulífs og vísindastarfs geta verið. Þetta er einkar mikilvægt í okkar litla landi þar sem rannsóknarvinnan sem fram fer á Keldum nýtist þörfum atvinnulífs til vísindarannsókna og sú vinna skilar áfram Starfsemi 6 nýrri þekkingu og greiningaraðferðum út í atvinnulífið.

Vegna aukinna krafa í gæðamálum vegna útflutnings hefur skimun á smitefnum, sem ekki hafa greinst í landinu, aukist á síðustu árum. Tilraunastöðin starfar sem innlend tilvísunarrannsóknastofa á nokkrum sviðum. Á stofnuninni er unnið eftir gæðakerfi og er Tilraunastöðin með faggildingu á völdum prófunaraðferðum samkvæmt alþjóðlegum faggildingarstaðli. Áfram er unnið að faggildingu helstu greiningaraðferða Tilraunastöðvarinnar. Bóluefni og mótefnablóðvökvar gegn bakteríusjúkdómum í sauðfé voru framleidd. Blóði var safnað úr hrossum, kindum og naggrísam til að nota á rannsóknarstofum. Framkvæmdar voru dýratilraunir, fyrir Tilraunastöðina, aðrar rannsóknarstofnanir og líftæknifyrirtæki. Rannsóknirnar eru að hluta til fjármagnaðar með sértekjum úr samkeppnisjóðum. Auk erlendra styrkja vegna samstarfsverkefna fengust styrkir fyrir ýmis önnur verkefni frá AVS-rannsóknasjóði í sjávarútvegi, Rannsóknasjóði Háskóla Íslands, Framleiðnisjóði landbúnaðarins, Umhverfissjóði Sjókvíaeldis og fleiri styrkveitendum.

### **Kynningarstarfsemi**

Tilraunastöðin miðlar þekkingu og upplýsingum til alþjóðlega vísindasamfélagsins, m.a. í þeim tilgangi að styrkja innlent atvinnulíf. Tilraunastöðin tók þátt í útgáfu tímaritsins Icelandic Agricultural Sciences, birtar voru greinar í vísindatímaritum og ársskýrslu dreift. Fræðslufundir voru haldnir að jafnaði á þriggja vikna fresti. Þeir voru öllum opnir og kynntir víða, m.a. öllum háskólaborgurum og dýralæknum. Á vísindadegi Keldna í maí var fjallað um vísinda- og þróunarverkefni Tilraunastöðvarinnar með fyrirlestrum og veggspjöldum.

Störf stofnunarinnar voru kynnt erlendis og innanlands á mörgum ráðstefnum og fundum. Haldið var námskeið í tilraunadýrafræðum sem veitti FELASA réttindi í tilraunadýrahaldi. Vegna rannsóknauhverfisins á Keldum er hentugt að skilgreina ramma um rannsóknarnám af ýmsum stærðargráðum, allt upp í doktorsnám. Þetta starf hefur verið að eflast. Nemendur í rannsóknarverkefnum fá aðstöðu og handleiðslu við verkefni sín. Fimmtán líffræði-, dýralækna-, lífeindafræði- og lífefnafræðinemar unnu að rannsóknarverkefnum á Keldum. Fjórir þeirra voru í doktorsnámi. Ítarlegar upplýsingar um starfsemi er að finna á heimasíðu stofnunarinnar [www.keldur.is](http://www.keldur.is). Einnig koma ýmis dagleg störf ofl. fram á fésbókarsíðu Keldna [www.facebook.com/KELDUR.is/](https://www.facebook.com/KELDUR.is/).



# Þjónustustofnanir

## Endurmenntun Háskóla Íslands

### Almennt

Hlutverk Endurmenntunar Háskóla Íslands er að efla hæfni og þekkingu fólks í starfi og einkalífi með öflugri nýsköpun í námsframboði og þjónustu.

### Stjórn

Stjórn Endurmenntunar er skipuð fulltrúum allra fræðasviða HÍ auk fulltrúa rektors. Í henni sitja: Sólveig Anna Bóasdóttir, prófessor í guðfræði- og trúarbragðafræðideild. Formaður stjórnar, tilnefnd af rektor, Bjarni Bessason, prófessor á verkfræði- og náttúruvísindasviði, Eyvindur G. Gunnarsson, prófessor á félagsvísindasviði, Janus Guðlaugsson, lektor á menntavísindasviði, Oddný Sverrisdóttir, prófessor á hugvísindasviði, Vilborg Lofts, rekstrarstjóri á heilbrigðisvísindasviði, Anni Haugen, lektor á félagsvísindasviði sat flesta fundi haustmíssis í fjarveru Eyvindar G. Gunnarssonar sem var í rannsóknarleyfi.

### Starfsfólk

Fjórtán starfsmenn voru í fullum stöðugildum í árslok:

- Elín Júlíana Sveinsdóttir, verkefnastjóri og náms- og starfsráðgjafi
- Elva Björg Arnarsdóttir, þjónustufulltrúi
- Erna G. Agnarsdóttir, námsstjóri og aðstoðarendurmenntunarstjóri
- Hafdís Ósk Kolbeinsdóttir, fjármálastjóri
- Helga Sólveig Ormsdóttir, gjaldkeri og verkefnastjóri
- Hulda Mjöll Hauksdóttir, verkefnastjóri
- Íris Dröfn Magnúsdóttir, verkefnastjóri
- Jóhanna Rútsdóttir, þróunarstjóri styttri námskeiða
- Kristín Jónsdóttir Njarðvík, endurmenntunarstjóri
- Magnea Guðmundsdóttir, þjónustustjóri
- Ólafur Sólimann, viðskiptastjóri
- Hugrún Geirsdóttir, verkefnastjóri
- Sólveig Stefánsdóttir, þjónustufulltrúi
- Thelma Jónsdóttir, markaðs- og kynningarstjóri

Ungir háskólanemar störfuðu sem verktakar í þjónustu á kvöldin og á laugardögum.

### Starfsemi

- Áframhaldandi vöxtur var í námsbrautum en styttri námskeið drógust lítilliga saman.
- Ný heimasíða var tekin í notkun í ágúst.
- Vefurinn er nú skalanlegur og mun myndrænni en áður.
- Frekari þróun á vef er ráðgerð árið 2017.
- Með nýjum þjónustuaðila fyrir FileMaker gagnagrunninn hefur mikil þróun átt sér stað m.a. með tengingu milli gagnagrunns og vefs og aukinni sjálfvirkni aðgerða sem einfaldar marga vinnuferla.
- Skráningar viðskiptavina á vef fara nú sjálfvirk í gagnagrunn.

- Sms-áminningar um námskeið til viðskiptavina eru sendar sjálfvirkt úr gagnagrunni.
- Vinnuferli við umsóknir í námsbrautir hefur verið einfaldað til muna þar sem fylgigögn eru nú vistuð sjálfvirkt í gagnagrunni.
- Yfirlit yfir skráningar á námskeið og umsóknir í námsbrautir eru nú skýrari og aðgengilegri en áður.
- Í lok ársins voru samstarfsfyrirtæki Endurmenntunar 26 talsins en voru 19 í byrjun árs. Á árinu var fyrirkomulag afsláttar þeirra breytt en nú ræðst hann af kaupum á undangengnu misseri. Áður fengu öll fyrirtækin sama fasta afsláttinn af völdum námskeiðum.
- Á árinu var fagráð í námskeiðsflokknum „Stjórnun og forysta“ sett á laggirnar og hefur nýst vel við þróun námskeiða. Stefnt er að stofnun fleiri fagráða á árinu 2017.
- Umfangsmiklar breytingar og viðhald á húsnaði Endurmenntunar áttu sér stað en viðhald þess hafði verið í lágmarki frá hrúni.
- Innanhússhönnuður var fenginn til að samræma útlit og bæta aðstöðu fyrir starfsfólk og viðskiptavinum.
- Húsnaði var málað og nýr gólfdukur lagður á ganga og kennslustofur.
- Keypt voru ný húsgögn og margir innanstokksmunir endurnýjaðir.
- Stöðugildum í fjármálum var fjölgað úr einu og hálfu í tvö.

## Nýjar kannanir

Gerð var rafræn könnun meðal allra viðskiptavina sem eru skráðir á póstlista til að kanna hvaða kynningarleiðir hugnist þeim best og hvort það ríki hollusta meðal viðskiptavina í okkar garð.

- Flestir vilja fá upplýsingar um námskeiðin með tölvupósti.
- Áhuginn fyrir samfélagsmiðli eins og Facebook er að aukast
- Vinnustaðir og stéttarfélag eru auðsjáanlega góðar boðleiðir sem vert er að nýta áfram og efla enn frekar.
- Stór hópur viðskiptavina er afar ánægður og mælir hiklaust með námskeiðunum.
- Viðskiptavinir sem sóttu námskeið á síðustu 12 mánuðum eru líklegri til að mæla með Endurmenntun en þeir sem komu ekki á þeim tíma.
- Margir tryggir viðskiptavinir koma sífellt aftur og stór hópur hefur tengst stofnuninni til fjölda ára.
- Í lok árs var gerð greining á nýjum viðskiptavinum ársins, fjölda þeirra og tegund námskeiða sem

þeir sækja. Í framhaldinu var gerð könnun þeirra á meðal sem gaf skýra mynd hvað varðar aldur, viðhorf og hvers vegna þeir komu á námskeið.

- Rúmlega 20% viðskiptavina eru nýir.
- Stærsti hluti nýrra viðskiptavina eru á aldrinum 26 – 35 ára.
- Mikil ánægja mældist meðal nýrra viðskiptavina.
- Óvenju hátt hlutfall sem mælir með námskeiðum EHÍ. NPS stuðull 41,2 stig.
- Sterkar vísbendingar um endurkomu.

## Happdrætti Háskóla Íslands

### Almennt

Happdrætti Háskóla Ísland var stofnað með lögum árið 1933. Starfsemin hófst í byrjun janúar 1934 og fyrsti útdráttur fór fram 10. mars það ár. Tilgangur happdrættisins er að afla fjár til húsbýgginga háskólans, viðhalds þeirra og til tækjakaupa. Háskóli Íslands var fyrst til húsa í Alþingishúsinu við Austurvöll en fjölgun nemenda leiddi til að þröng varð á þingi. Á árinu 1932 voru samþykkt lög sem heimiluðu að reist yrði háskólabygging. Heimildin var reyndar háð þeim fyrirvara að fé fengist til framkvæmdanna á fjárlögum. Það gekk ekki eftir enda heimskreppan í algleymingi. Þá var unnið að því að Háskóli Íslands fengi að nýta happdrættisleyfi sem stofnað var til með lögum árið 1926. Hin glæsilega háskólabygging, Aðalbygging háskólans, var tekin í notkun árið 1940. Síðan þá hafa yfir 20 háskólabyggingar verið fjármagnaðar með happdrættisfé.

### **Starfsfólk, stjórn og húsnæði**

Háskólaráð kýs stjórn Happdrætti Háskóla Íslands. Stjórnin var óbreytt frá árinu 2014 en hana skipuðu Eyvindur G. Gunnarsson prófessor, stjórnarformaður, Jenný Bára Jensdóttir, fjármálastjóri Háskóla Íslands, og Kristbjörg Edda Jóhannsdóttir framkvæmdastjóri.

Forstjóri happdrættisins var Bryndís Hrafnkelsdóttir og hóf hún störf í ágúst 2010. Tekjusvið happdrættisins eru þrjú og er rekstrarstjóri yfir hverju tekjusviði. Úlfar Gauti Haraldsson gegnir stöðu rekstrarstjóra flokkahappdrættis og gegnir einnig stöðu verkefnastjóra ábyrgar spilunar. Róbert Sverrisson var rekstrarstjóri Gullnámu og Steinunn Björnsdóttir var rekstrarstjóri Happaþrennu. Alma Jónsdóttir var fjármálastjóri og yfirmaður stoðdeilda.

Höfuðstöðvar Happdrættis Háskóla Íslands eru á Tjarnargötu 4 í Reykjavík en utan þeirra starfar fjöldi umboðsmanna víðs vegar um landið. Húseignin að Tjarnargötu 4 hefur verið í eigu happdrættisins frá árinu 2007.

### **Rekstrarafkoma og greiðslur til Háskóla Íslands**

Miðagildi í flokkahappdrættinu hafa hægt og bitandi verið að aukast og taka að jafnaði um 42.000 Íslendingar þátt í happdrættinu á hverjum tíma. Markaðsherferðinni með auglýsingum með Ilmi Kristjánsdóttur leikkonu í aðalhlutverki var haldið áfram og var áhersla í þeim lögð á „Stóra daginn“ og „Milljónaveltuna“.

Lögum samkvæmt skal hagnaði happdrættisins, að frádregnu leyfisgjaldi, sem greitt er til ríkisins, nánar tiltekið til Rannís, allt að 150 m.kr., varið til uppbyggingar Háskóla Íslands. Hagnaðurinn, að frádregnu leyfisgjaldi, rennur til nýbygginga, viðhalds fasteigna og lóða og til tækjakaupa.

### **Afraksturinn**

Allar byggingar háskólans hafa nær eingöngu verið kostaðar af happdrættisfé. Þær eru eftirfarandi og er tilgreint það ár sem þær voru teknar í notkun:

Atvinnudeildarhús (Jarðfræðahús) 1937  
Aðalbygging Háskóla Íslands 1940  
Íþróttahús Háskóla Íslands 1948  
Háskólabíó 1961  
Aragata 9 (keypt) 1963  
Árnagarður 1969  
Lögborg 1972  
VR-I 1972  
Aragata 14 (keypt) 1973  
VR-II 1975  
Læknagarður 2.–3. hæð, Tannlæknadeild 1983  
Oddi (fyrri hluti) 1985  
VR-III 1987  
Læknagarður 4.–5. hæð, Læknadeild 1988



Tæknigarður 1988  
Háskólabíó (stækkun, viðbótarsalir) 1990  
Oddi (síðari hluti) 1990  
Hagi við Hofsvallagötu (keyptur) 1991  
VR-III (verkstæði) 1992  
Nýi-Garður (keyptur) 1996  
Askja (Náttúrufræðahús) 2003  
Háskólatorg 2007

Auk þess sem ofangreind hús hafa að nær öllu leyti verið reist fyrir happdrættisfé hefur happdrættið einnig kostað viðhald þeirra og háskólalóðarinnar. Þá hefur happdrættisfé verið notað til kaupa á rannsóknatækjum og nemur sú upphæð hundruðum milljóna króna.

### **Lagalegt umhverfi**

Samkvæmt lögum er óheimilt að reka happdrætti hér á landi nema með leyfi innanríkisráðherra. Tilgangurinn með ákvæðinu er að hamla gegn skaðlegum áhrifum á almenning og að halda uppi allsherjarreglu (e. public order). Í Evrópu hafa orðið málaferli m.a. vegna þess að ýmis einkafyrirtæki á happdrættismarkaði vilja ekki láta sér nægja heimamarkað sinn heldur vilja þau einnig geta starfað á erlendum mörkuðum. Íslenski happdrættismarkaðurinn hefur orðið fyrir barðinu á ásókn erlendra einkafyrirtækja. Þar er einkum um að ræða fyrirtæki sem bjóða þjónustu sína á vefnum. Hinn 4. maí 2007 skipaði þáverandi dómismálaráðherra fastanefnd á sviði happdrættismála. Nefndin er nú skipuð fulltrúum happdrættanna og innanríkisráðuneytisins. Stjórnarformaður Hæðingaráðs Háskóla Íslands, Eyvindur G. Gunnarsson, er formaður nefndarinnar.

Hlutverk nefndarinnar er að fylgjast með Evrópurétti á sviði happdrættismála, gera tillögur til innanríkisráðherra um framkvæmd vísindarannsókna um spilafíkn og ólögleg fjárhættuspil og gera tillögur um réttarbætur á sviði happdrættismála. Í því sambandi má nefna að tvær lagabreytingar sem máli skipta fyrir happdrætti hafa orðið að lögum. Annars vegar er það lagabreyting árið 2010 sem bannar auglýsingar happdrætta sem eru rekin erlendis og hafa ekki leyfi samkvæmt íslenskum lögum um happdrætti. Hins vegar hefur fjölmiðlanefnd nú stjórnslueftirlit með auglýsingum á happdrættis- og veðmálastarfsemi, sem áður var í höndum lögreglu, samkvæmt fjölmiðlalögum sem tóku gildi árið 2011.

### **Eftirlit**

Eftirlit með útdrætti og vinningum í Hæðingaráði Háskóla Íslands er í höndum sérstaks happdrættisráðs sem dómsmála- og mannréttindaráðherra skipar. Eftirlit með happdrættisvélum er hjá sýslumannsembættinu á Hvolsvelli en eftirlitið var flutt þangað frá innanríkisráðuneytinu árið 2007. Ársreikningar happdrættisins eru endurskoðaðir í umboði Ríkisendurskoðunar og birtast þeir í ríkisreikningi.

## **Háskólaútgáfan**

### **Stjórn og starfsfólk**

Stjórn útgáfunnar var þannig skipuð 2016: Guðmundur Hálfðánarson, formaður, Björg Thorarensen ritari og Jenný Bára Jensdóttir meðstjórnandi.

Starfslið útgáfunnar var þannig skipað: Sigríður Harðardóttir ritstjóri, Styrmir Goðason skrifstofustjóri, Egill Arnarson ritstjóri og Jörundur Guðmundsson forstöðumaður.

### **Útgáfustarf**

Ritstjórn og ritrýning handrita eykst með hverju ári og afköst umtalsvert jafnframt í þeim efnum. Kappkostað hefur verið að stytta forvinnslutíma svo sem unnt er og hefur þónokkuð áunnist þar. Útgefnir nýir titlar voru tæplega fimmtíu talsins auk endurprentana og bóka sem teknar voru í dreifingu fyrir ýmsa aðila.

Greinargóðar upplýsingar um útgáfur ársins og fyrri ára má nálgast á [haskolautgafan.is](http://haskolautgafan.is)

## Landsbókasafn Íslands – Háskólabókasafn

Landsbókasafn Íslands – Háskólabókasafn er sjálfstæð háskólastofnun sem heyrir undir mennta- og menningarmálaráðuneytið. Samkvæmt lögum hefur safnið margþætt hlutverk en það er þjóðbókasafn, bókasafn Háskóla Íslands, rannsóknabókasafn og þekkingarveita fyrir alla landsmenn. Það sinnir virkri og fjölþættri upplýsingaþjónustu á sviði vísinda og fræða, stjórnsýslu, atvinnulífs og lista- og menningarmála. Landsbókavörður er Ingibjörg Steinunn Sverrisdóttir. Í samstarfsnefnd eru Halldór Jónsson og Jenný Bára Jensdóttir frá Háskóla Íslands og Áslaug Agnarsdóttir og Ingibjörg Steinunn Sverrisdóttir frá safninu. Hér verður einkum fjallað um helstu samstarfsfleti háskólans og safnsins en nánari upplýsingar um starfsemina er að finna í ársskýrslu á vefnum [www.landsbokasafn.is](http://www.landsbokasafn.is).

### Háskólabókasafn

#### Aðstaða

Sem bókasafn Háskóla Íslands sinnir safnið þörfum kennslu og rannsóknastarfsemi skólans með fjölþættri upplýsinga- og þekkingarmiðlun. Í safninu eru um milljón einingar en auk þess er veittur aðgangur að fjölbreyttu stafrænu efni. Þar er lesaðstaða, um 40 notendatölvur, þráðlaust net og háskólanetið, lesherbergi fyrir einstaklinga, hópinnuherbergi og hægt er að leigja geymsluskápa. Auk þess er aðstaða fyrir prentun, ljósritun og skönnun.

#### Gagnakaup

Lög um skylduskil til safna eiga að tryggja að safnið fái allt útgefið íslenskt efni að frátöldu útvarps- og sjónvarpsefni. Aðföng vegna Háskóla Íslands felast einkum í innkaupum á erlendu fræðiefni. Kennarar ákveða innkaup, sem miðast við það fé sem fræðasvið og deildir skólans setja í gagnakaup. Árið 2015 var keypt prentað efni og diskar fyrir 20,8 m.kr. og aðgangur að stafrænum séráskriftum fyrir 31,5 m.kr. Þá var miðlægt framlag vegna [hvar.is](http://hvar.is) – Landsaðgangs að stafrænum gagnasöfnum og tímaritum 39,1 m.kr. Þar fyrir utan er nokkuð keypt fyrir háskólann af því ritakaupafé sem safnið fær á fjárlögum.

#### Stafræn gögn

Safnið leggur áherslu á að auka aðgang að stafrænum gagnasöfnum, bókum og tímaritum. Landsaðgangur að gagnasöfnum og rafrænum tímaritum, [hvar.is](http://hvar.is), hefur verið verkefni safnsins frá 2011. Fimm manna stjórnarnefnd starfar við hlið landsbókavörðar og hlutverk hennar er m.a. stefnumótun og ákvarðanir um samninga og greiðsluskiptingu en bókasöfn, stofnanir og einkaaðilar greiða fyrir aðganginn. Fulltrúi háskólans í stjórnarnefndinni er Baldvin Zarióh og varamaður Jenný Bára Jensdóttir. Í gegnum [hvar.is](http://hvar.is) er nú hægt að nálgast 15 gagnasöfn og þar af einn rafbókapakka og heildartexta um 20.000 tímarita, auk útdráttu úr greinum 10.000 tímarita. Tekist hefur að halda efni í landsaðgangi að mestu óbreyttu undanfarin ár. Heildarkostnaður á árinu var 248,4 m.kr. Framlag ríkisins var tæplega 125 m.kr. en Háskóli Íslands er langstærsti einstaki greiðandinn.

Með séráskriftum háskólans, sem eru aðgengilegar á háskólanetinu, bætast við um 2.800 rafræn tímarit og önnur útgáfurit, auk 28 gagnasafna, s.s. ASCE, Encyclopaedia of Perception, Palgrave Dictionary of Economics, Women and Social Movements og Communication and Mass Media Complete.

## **Skemman.is**

Safnið sér um rekstur Skemmunnar sem er geymslusafn fyrir stafrænar lokaritgerðir háskólanema og rannsóknarit háskólakennara. Skemman er samstarfsverkefni allra háskólanna. Háskólaráð Háskóla Íslands samþykkti árið 2008 rafræn skil og varðveislu lokaritgerða nemenda. Um áramót voru um 25.000 verk frá Háskóla Íslands aðgengileg í Skemmunni en lögð er áhersla á að aðgangur að þeim sé öllum opin. Um er að ræða lokaritgerðir nemenda og skýrslur, ritraðir, ráðstefnurit og greinar frá kennurum og starfsmönnum skólans.

## **Áttavitinn – Fræðigreinin þín**

Ný þjónusta á vefnum landsbokasafn.is er Áttavitinn, sem vísar á hjálpargögn við heimildaleit, tengla við gagnasöfn og margvíslegt fræðsluefni fyrir ýmsar fræðigreinar og efnisflokkka.

## **Upplýsingaþjónusta**

Veitt er almenn upplýsingaþjónusta og boðið upp á heimildaleitir. Almennar fyrirspurnir má senda upplýsingaþjónustu með tölvupósti á [upplys@landsbokasafn.is](mailto:upplys@landsbokasafn.is) og markmið safnsins er að svara fyrirspurnum innan sólarhrings á virkum dögum. Þá er aðstoðað við millisafnalán og greinaþjónustu.

## **Safnkynningar**

Nemendum og kennurum er boðið upp á safnkennslu og á árinu komu um 100 hópar í safnið í formlega kynningu eða um 3000 manns. Þar fyrir utan er einstaklingum boðið upp á leiðbeiningar. Nýjum kennurum er einnig boðið í stutta kynningu í upphafi missera. Hægt er panta safnkynningar á vef safnsins.

## **Námsbókasafn**

Námsbókasafn er safn bóka, ljósríta og annars efnis sem tekið er frá í tengslum við tiltekin námskeið. Gögnin eru ýmist til notkunar á staðnum eða lánuð í styttri lánum. Þjónustan var notuð fyrir 115 námskeið á vormisseri og 125 á haustmisseri.

## **Útlán í tölvupósti**

Til að auðvelda samskipti vegna útlána og pantana fá lánþegar sendar upplýsingar í tölvupósti. Þeir geta sjálfir pantað rit sem eru í útláni í Gegni og fá tilkynningu í tölvupósti þegar ritið er komið í safnið, en þar er það tekið frá í viku. Lánþegar fá einnig viðvörðun þegar lánstími er að renna út og geta sjálfir endurnýjað lánið í Gegni þrisvar sinnum. Ef annar notandi hefur pantað ritið fá þeir upplýsingar um það í tölvupósti.

## **Lengdur afgangslutími í prófum**

Afgangslutími er auglýstur á vef safnsins og miðast við kennsluálfingarnám Háskóla Íslands. Hann er lengdur á prófatíma og er það auglýst sérstaklega.

## **Þjóðbókasafn**

### **Skylduskil**

Safnað er öllu prentuðu útgefnu íslensku efnis, auk tón- og myndefnis. Einnig er handritum og einkaskjalasöfnum safnað en í handritasafni og Kvinnasögusafni eru varðveitt um 16.000 handrit, allt frá einstökum skinnblöðum frá 13. öld fram til dagbóka og bréfa frá 20. öld. Til útgefins efnis telst einnig það efni sem er aðgengilegt almenningi á rafrænu formi um tölvunet. Því er safnað af íslenskum vefsíðum á þjóðarléninu .is. Í vefsafninu eru nú um 3,4 milljarðar skjala eða 71 terabæt. Þá er hafin móttaka á skilaskyldu efnis sem verður til stafrænt. Efnis er vistað í geymslusafninu [rafhlaðan.is](http://rafhlaðan.is) sem var opnað árið 2011. Þar eru nú um 9.000 verk.

## **Stafræn endurgerð íslensks efnis**

Markvisst er unnið að stafrænni endurgerð íslensks efnis og aðgangur veittur um vefi safnsins. Í árslok var aðgangur að tæplega 5,8 milljónum blaðsíðna úr íslenskum ritum á [timarit.is](http://timarit.is), [bækur.is](http://bækur.is), [handrit.is](http://handrit.is) og [islandskort.is](http://islandskort.is). Boðið er upp á textaleit í öllu efninu.

### **Skrár yfir sérefni**

Sífelld er unnið að því að auka aðgang um vefinn að skrá safnsins. Sem dæmi um slíkar skrár eru Íslensk útgáfuskrá, [utgafuskra.is](http://utgafuskra.is), sem er skrá um prentefni, hljóðrit og myndbönd útgefin á Íslandi og Skrá um doktorsritgerðir Íslendinga, [doktor.landsbokasafn.is](http://doktor.landsbokasafn.is). Þá bætist sífelld í Skrá um þýðingar íslenskra miðaldabókmennta, [sagas.landsbokasafn.is](http://sagas.landsbokasafn.is), og Bókaskrá 1534–1844, sem er ítarleg bókfræðileg skrá yfir allar prentaðar íslenskar bækur á léninu [bokaskra.landsbokasafn.is](http://bokaskra.landsbokasafn.is). Einnig má nefna skrá yfir handritaefni á [einkaskjol.is](http://einkaskjol.is) og Lykilskrá með stöðluðum efnisorðum og mannanöfnum.

### **Ýmis samstarfsverkefni**

Safnið tekur þátt í ýmsum samstarfsverkefnum og erlendu samstarfi. Markmiðið er meðal annars að sækja nýja þekkingu til að miðla safnkostinum til notenda, auk þess að bæta þjónustu safnsins. Sem dæmi um þessa þjónustu má nefna:

#### **Opinn aðgangur – Opin vísindi**

Safnið hefur frá árinu 2006 tekið þátt í verkefnum um opinn aðgang að vísindaupplýsingum og rannsóknaniðurstöðum (OA – Open Access). Fulltrúar safnsins tóku þátt í að móta stefnu Háskóla Íslands um opinn aðgang og í lok ársins hófst samstarf vegna varðveislusafns fyrir ritrýndar fræðigreinar og annað vísindaefni.

#### **Ritver**

Samstarf er nú við ritver Hugvísindasviðs og Menntavísindasviðs Háskóla Íslands. Stefnt er að því að ritverin hafi opið sameiginlegt þjónustuborð í Bókhlöðunni.

#### **Miðstöð munnlegrar sögu**

Miðstöð munnlegrar sögu, sem var stofnuð 2007, sameinaðist safninu og varð sérstök eining á sviði varðveislu og stafrænnar endurgerðar. Hlutverk miðstöðvarinnar er að safna, skrá og varðveita heimildir í munnlegri geymd. Í fagráði eiga sæti hagsmunaaðilar á sviði munnlegrar sögu. Upplýsingar um starfsemi og safnkost er að finna á [munnlegsaga.is](http://munnlegsaga.is).

#### **Handritavefur**

Vefurinn [handrit.is](http://handrit.is) var opnaður 2010. Hann er samstarfsverkefni safnsins og Árnastofnana í Reykjavík og Kaupmannahöfn um gerð samskrár og stafrænnar endurgerðar íslenskra handrita.

#### **Evrópuverkefni**

Safnið tekur þátt í Evrópubókasafninu (The European Library – TEL) og fjölmennigargáttinni [europeana.eu](http://europeana.eu). Safnið tekur auk þess þátt í verkefnum á sviði stafrænnar endurgerðar, sem ýmist er stjórnað af Evrópubókasafninu eða er nátengd því. Framlag safnsins felst í að vinna gögn sín þannig að hægt sé að tengja þau við TEL og Europeana.

#### **IIPC**

Safnið er stofnaðili alþjóðlegra samtaka um söfnun og varðveislu veraldarvefsins, International Internet Preservation Consortium (IIPC). Safnið á sæti í stjórn samtakanna og vinnuhópum. Vefur samtakanna er [netpreserve.org](http://netpreserve.org).

## **Listasafn Háskóla Íslands**

### **Stjórn**

Stjórn skipa Æsa Sigurjónsdóttir, dósent í listfræði, formaður, Kristján Steingrímur Jónsson, myndlistarmaður og fráfarandi deildarforseti myndlistardeildar Listaháskóla Íslands, og Arndís Vilhjálmisdóttir, doktorsnemi í sálfræði, og er hún jafnframt fulltrúi stofnenda Listasafns Háskóla Íslands. Stjórn Listasafns Háskóla Íslands hefur með höndum innkaup nýrra verka til safnsins og mótun starfs og stefnu safnsins.

Auður A. Ólafsdóttir gegndi 33% stöðu sem safnstjóri frá 1. desember 2015 að telja og fékk jafnframt heimild til að ráða aðstoðarmann í tímabundin verkefni.

### **Helstu verkefni og starfsemi**

Helstu verkefni safnstjóra og stjórnar Listasafns Háskóla Íslands er að varðveita, byggja upp og kynna listaverkæign safnsins, svo sem með sýningum á safneign, en einnig með mótun stefnu í innkaupum nýrra verka. Sérstaða safnsins felst í því að sýna verk í opinberu rými með þeim hætti að hundruð listaverka séu hluti af vinnu- og kennsluumhverfi 14.000 nemenda og starfsfólks Háskóla Íslands. Safnið stefnir einnig að því að eignast skilgreint sýningarhúsnæði í náinni framtíð, svo sem fjallað er um í stofnskrá safnsins frá árinu 1980.

Samkvæmt stofnskrá Listasafns Háskóla Íslands er það einnig hlutverk safnsins að sinna þeim sem stunda rannsóknir á íslenskri myndlistarsögu. Safnið hefur unnið að því að efla tengingu safnsins við rannsóknar- og kennsluumhverfi Háskóla Íslands, m.a. við nám í listfræði við Íslensku- og menningardeild. Þá veitir safnið rannsóknarstyrki til rannsókna á íslenskri myndlist úr Styrktarsjóði Listasafns Háskóla Íslands.

### **Styrktarsjóður Listasafns Háskóla Íslands**

Styrktarsjóður Listasafns Háskóla Íslands var stofnaður af Sverri Sigurðssyni árið 1999 og hefur sjóðurinn það sérstaka hlutverk að styrkja rannsóknir á sviði íslenskrar myndlistar, myndlistarsögu og forvörslu myndverka, svo og til birtingar á niðurstöðum slíkra rannsókna (eins og segir í stofnskrá).

## **Reiknistofnun Háskóla Íslands**

### **Almennt yfirlit og stjórn**

Reiknistofnun Háskóla Íslands sér um uppbyggingu og rekstur upplýsingakerfa og símnets Háskóla Íslands.

Í stjórn stofnunarinnar eru Helgi Þorbergsson, dósent við Rafmagns- og tölvuverkfræðideild, stjórnarformaður (tilnefndur af rektor), Ásta Thoroddsen, prófessor í Hjúkrunarfræðideild (tilnefnd af Heilbrigðisvísindasviði), Matthew Welpton, dósent í Deild erlendra tungumála, bókmennta og málvísinda (tilnefndur af Hugvísindasviði), Sólveig Jakobsdóttir, dósent í Kennaradeild (tilnefnd af Menntavísindasviði), Valentína Giangreco M. Puletti, dósent í Raunvísindadeild (tilnefnd af Verkfræði- og náttúruvísindasviði), og Runólfur Smári Steinþórsson, prófessor í Viðskiptafræðideild (tilnefndur af Félagasvísindasviði).

Stjórnin er skipuð til þriggja ára frá 1. október 2015 að telja. Forstöðumaður Reiknistofnunar var Sæþór L. Jónsson rafmagnsverkfræðingur og áheyrnarfulltrúi starfsmanna í stjórn stofnunarinnar var Magnús Gíslason, deildarstjóri kerfisdeildar.

### **Starfsemin**

Starfsemi Reiknistofnunar er að Neshaga 16.

Stofnunin skiptist í nokkur viðföng: almennan rekstur (3 stöðugildi), hugbúnaðarþróun (9 stöðugildi), kerfisþjónusta (6 stöðugildi), net- og símadeild (3 stöðugildi), notendabjónusta (12 stöðugildi) og ytri vef (vefverksmiðju) (2½ stöðugildi). Reiknistofnun hefur, þrátt fyrir sveiflur, verið einstaklega lánsöm með starfsfólk og byggir starfsemi sína á sterkum kjarna sem hefur þjónað háskólanum dyggilega á liðnum árum.

Starfsmenn Reiknistofnunar koma einnig að rekstri RH-nets hf. (rannsóknar- og háskólanets Íslands) og situr forstöðumaður í stjórn þess sem varaformaður, í stjórn FS-nets (nets framhaldsskóla og símenntunarstöðva) og í stjórn NORDU-nets A/S (samtinginets Norðurlanda) fyrir hönd Háskóla Íslands.

Rekstur ofurtölvuvers Norðurlanda (NHPC, Nordic High Performance Computing) gekk í alla staði vel á árinu. Yfirstjórn reksturs og kerfisstjórnar var eins og áður í höndum Reiknistofnunar.

### **Tölvuþjónusta**

Frá því í ágúst 2009 hefur Reiknistofnun Háskóla Íslands starfrækt tölvuþjónustu á Háskólatorgi og frá árinu 2012 einnig í Stakkahlíð. Þar er rekin þjónusta miðsvæðis fyrir alla notendur háskólans sem þurfa að leita eftir ráðgjöf, leiðbeiningum eða aðstoð vegna tölvutengdra mála auk þess sem starfsmenn þar svara einnig símtölum tölvupósti fyrir Reiknistofnun.

Hægt er að hafa samband við tölvuþjónustu Reiknistofnunar Háskóla Íslands með því að koma á staðinn, senda tölvupóst á [help@hi.is](mailto:help@hi.is) eða hringja í síma 525 4222. Tölvuþjónusta Reiknistofnunar Háskóla Íslands er opin alla virka daga frá 8:00 til 16:00.

### **Windows-kerfisþjónusta**

Helsta vinnan við kerfisþjónustu fólst í uppfærslum og viðhaldi á núverandi kerfum og grunnur var lagður að uppfærslum og nýjungum á næsta ári.

### **Tölvuver Reiknistofnunar**

Reiknistofnun Háskóla Íslands rekur nú 19 tölvuver í 14 byggingum háskólans, með samtals 346 tölvum og 19 prenturum. Auk þess sér Reiknistofnun um uppsetningu og viðhald tölva í kennslustofum og fyrirlestrasölum háskólans. Þær tölvur eru nú um 150 talsins.

### **Hugbúnaðarþróun**

Á hverju ári vinnur hugbúnaðarþróunardeild að því að uppfæra, betrumbæta og viðhalda Uglunni. Starfið er oft unnið í samvinnu við aðrar deildir og stofnanir skólans, allt eftir því hverjum viðkomandi kerfi er ætlað.

### **Kerfisþjónusta**

Miðlægar þjónustuvélar eru nú í nýjum vélasal Reiknistofnunar í Neshaga 16. Undirbúningsvinna hófst 2014 og flutningum lauk í lok maí 2015.

Kerfisdeild vinnur nú samkvæmt nýju bakvaktakerfi. Nú er kerfisstjóri á bakvakt allan sólarhringinn alla daga ársins. Í eftirlitskerfi kerfisdeildar er fylgst með flestum þjónustueiningum og SMS er sent til vakthafandi kerfisstjóra ef eitthvað fer úrskeiðis. Hann getur þá brugðist við strax, jafnvel um miðja nótt. Þetta fyrirkomulag hefur þegar sannað sig og þjónusta sem hefur brugðist að nóttu til hefur verið komin í lag áður en skóladagur hófst. Þetta bætir þjónustu kerfisdeildar til muna.

Að öðru leyti var starfsemi kerfisdeildar með hefðbundnum hætti. Markmið hennar er að veita fyrsta flokks miðlæga tölvuþjónustu og að ófyrirséð rof á þjónustunni sé ekki meira en 0,01%.

### **Net- og símadeild**

Rekstur símkervis háskólans gekk að mestu leyti vel á árinu en þó eru bilanir í útstöðvum (hillu) nokkuð tíðar og er nauðsynlegt að huga að endurnýjun á þeim búnaði innan tíðar.

Enn fjölgar þráðlausum sendum víða um háskólasvæðið og krafan um öruggt og hraðvirkt samband eykst stöðugt. Einnig hafa komið fram óskir um að notendur eigi kost á að nota fleiri en tvö tæki samtímis en nú er það hámarkið vegna skort á IP-tölum.

### **Vefverksmiðja (ytri vefir)**

Vefverksmiðja hélt uppteknum frá því á síðasta ári og festi sig enn frekar í sessi sem þjónustuveita á árinu bæði hvað varðar tækni og mannskap. Starfsmenn leituðust við að safna að sér þekkingu innan lands og utan til að mæta nýjum áskorunum.

Áfram var haldið að uppfæra og endurnýja þjóna sem keyra þjónustueiningar og náðust nokkur stór skref sem auka rekstraröryggi og hraða.

Átaki í að hreinsa til í vefhýsingum með því að uppfæra virka vefi og loka öðrum var framhaldið. Aukinn kraftur var settur í hýsingarkerfi fyrir rafræn tímarit og hefur sú þjónusta mælst vel fyrir. Rekstur á þeirri þjónustu (sem flestum öðrum) er í kröftugu og góðu samstarfi við kerfisdeild. Áhersla var lögð á lipran og öruggan rekstur vefhýsingarþjónustu, í ár sem endranær.





# Brautskráðir kandídatar

Árið 2016 fór brautskráning fram 20. febrúar og 25. júní og 22. október.

## Brautskráning kandídata 20. febrúar 2016

Hinn 20. febrúar 2016 voru eftirtaldir 329 kandídatar brautskráðir frá Háskóla Íslands. Alls luku þeir 332 prófum.

## Grunn- og framhaldsnám

### Félagsvísindasvið (127)

#### Félags- og mannvísindadeild (38)

*MLIS-próf í bókasafns- og upplýsingafræði (1)*

Einar Sigurbergur Arason

*MLIS-próf í bókasafns- og upplýsingafræði með sérhæfingu í stjórnun og stefnumótun (1)*

Nanna Guðmundsdóttir

*MA-próf í félagsfræði (1)*

Anna Soffía Víkingsdóttir

*MA-próf í fötlunarfræði (1)*

Rakel Ósk Guðmundsdóttir

*MA-próf í hnattrænum tengslum, fólksflutningum og fjölmenningsfræði (1)*

Sunnefa Völundardóttir

*MA-próf í náms- og starfsráðgjöf (4)*

Emilía Björg Kofoed-Hansen

Greta Jessen

Kristín Inga Hrafnisdóttir

María Jónsdóttir

*MA-próf í safnafræði (2)*

Gunnþóra Halldórsdóttir

Kristína Aðalsteinsdóttir

*MA-próf í umhverfis- og auðlindafræði (1)*

Laura Malinauskaite

*MA-próf í þjóðfræði (1)*

Anna Kristína Regina Söderström

*MA-próf í þróunarfræði (2)*

Helga Guðmundsdóttir

Valgerður Jónasdóttir

*Viðbótardiplóma í félagsfræði með sérhæfingu í afbrotufræði (2)*

Elfa Sif Logadóttir

Sigrún Birgisdóttir

*Viðbótardiplóma í fötlunarfræði (1)*  
Pála Kristín Bergsveinsdóttir

*Viðbótardiplóma í upplýsingafræði með sérhæfingu í upplýsinga- og skjalastjórn og rafrænum samskiptum hjá skipulagsheildum (1)*  
Anna Einarsdóttir

*Viðbótardiplóma í upplýsingafræði með sérhæfingu í upplýsingafræði og þekkingarmiðlun (1)*  
Solveig Karlsdóttir

*Viðbótardiplóma í þróunarfræði (1)*  
Jóhanna Ósk Jónasdóttir

*BA-próf í bókasafns- og upplýsingafræði (2)*  
Ástríður Guðný Sigurðardóttir  
Berglind Norðfjörð Gísladóttir

*BA-próf í félagsfræði (2)*  
Helga Björg Antonsdóttir  
Þorsteinn Mikael Gunnlaugsson

*BA-próf í mannfræði (8)*  
Emma Ásmundsdóttir  
Hilmar Bjarni Hilmarsson  
Hjördís Hjörleifsdóttir  
Jóna Bára F. Stefánsdóttir  
Kamil Nadarzynski  
Kristbjörg Kjerúlf  
Sandra Hrafnhildur Harðardóttir  
Þórunn Guðjónsdóttir

*BA-próf í þjóðfræði (5)*  
Anna Bjargey Gunnarsdóttir  
Anna Ragnheiður Jörundardóttir  
Arnar Hólm Einarsson  
Diljá Rut Guðmundudóttir  
Eysteinn Ari Bragason

### **Félagsráðgjafardeild (33)**

*MA-próf í félagsráðgjöf (1)*  
Emilía Jónsdóttir

*Viðbótardiplóma í barnavernd (12)*  
Aðalbjörg Jóhanna Bárudóttir  
Arna Kristjánsdóttir  
Elísabet Gunnarsdóttir  
Helga Lind Pálsdóttir  
Hlín Stefánsdóttir  
Inga Rún Sigfúsdóttir  
Ingibjörg Gunnarsdóttir  
Laufey Þorvaldsdóttir  
Sigríður Inga Björnsdóttir  
Sigrún Þórarinsdóttir  
Vilborg Fawondu Grétarsdóttir  
Þórdís Elín Kristinsdóttir

*Viðbótardiplóma í öldrunarþjónustu (1)*

Guðfríður Hermannsdóttir

*BA-próf í félagsráðgjöf (19)*

Alberta Gullveig Guðbjartsdóttir  
Anna Kristín Jóhannesdóttir  
Asmir Þór Þórsson  
Ásdís Sigríður Björnsdóttir  
Emilía Lilja Gilbertsdóttir  
Erla Guðmundsdóttir  
Eyrún Inga Gunnarsdóttir  
Hrönn Ásgeirsdóttir  
Íris Williamsdóttir  
Karen Sturludóttir  
Kolbrún Sif Hrannarsdóttir  
Margrét Rós Einarsdóttir  
María Katrín Sveinbjörnsdóttir  
Ólafía Lilja Sævarsdóttir  
Rakel Dóra Leifsdóttir  
Rósa Huld Sigurðardóttir  
Sigbrúður Birta Jónsdóttir  
Soffía Hjördís Ólafsdóttir  
Þórunn Kristjánsdóttir

**Hagfræðideild (5)**

*MS-próf í fjármálahagfræði (1)*

Arnar Harðarson

*MS-próf í heilsuhagfræði (1)*

Björn Blöndal

*MS-próf í umhverfis- og auðlindafræði (1)*

Arna Bjartmarsdóttir

*Viðbótardiplóma í fjármálahagfræði (1)*

Bryndís Björk Arnardóttir

*BA-próf í hagfræði (1)*

Þórunn Björg Guðmundsdóttir

**Lagadeild (12)**

*MA-próf í lögfræði (6)*

Arnar Þór Pétursson  
Auður Kolbrá Birgisdóttir  
Árni Bergur Sigurðsson  
Ásgerður Snævarr  
Margrét Herdís Jónsdóttir  
Sonja Guðlaugsdóttir

*LL.M.-próf í auðlindarétti og alþjóðlegum umhverfisrétti (3)*

Adela Rodriguez Ramos  
Jonathan A. Flores Amaiquema  
Marta de Mattos Isaac Jónsson

*BA-próf í lögfræði (3)*

Brynjar Darri Jónasson  
Helga Rut Arnarsdóttir

Pórir Helgi Sigvaldason

**Stjórn málafræðideild (40)**

*MA-próf í kynjafræði (1)*

Hertha Richardt Úlfarsdóttir

*MPA-próf í opinberri stjórn sýslu (4)*

Arnór Heiðarsson

Gréta Mar Jósepsdóttir

Lilja Sigurbjörg Harðardóttir

Martin Sövang Ditlevsen

*Viðbótardiplóma í Evrópufræði (1)*

Vladyslav Stepanets

*Viðbótarplóma í opinberri stjórn sýslu (10)*

Alma Jónsdóttir

Brynjólfur Hjörleifsson

Guðlaug Ósk Gísladóttir

Guðný Rut Guðnadóttir

Guðrún Rósa Jónsdóttir Ísberg

Halldór Karl Hermannsson

Helga Sigríður Þórhallsdóttir

Sólrún Anna Jónsdóttir

Sæunn Stefánsdóttir

Sæunn Þóra Þórarinsdóttir

*Viðbótardiplóma í opinberri stjórn sýslu fyrir stjórnendur í heil-brigðisþjónustu (7)*

Baldvina Ýr Hafsteinsdóttir

Birna Guðmundsdóttir

Birna Sif Atladóttir

Guðmundur Örn Sverrisson

Helga Sigurðardóttir

Hrund Magnúsdóttir

Telma Þrastardóttir

*Viðbótardiplóma í opinberri stjórn sýslu fyrir stjórnendur í opinberum rekstri (6)*

Brynja Björk Birgisdóttir

Brynja Dögg Guðmundsdóttir Briem

Halla Sigrún Sigurðardóttir

Hrafnkell Viðar Gíslason

Sigurlaug Anna Jóhannsdóttir

Þorbjörg Gunnarsdóttir

*Viðbótardiplóma í smárikjafræði (2)*

Hendrik Niek Kok

Ingrid Nora Clémence Ponsy

*BA-próf í stjórn málafræði (9)*

Daði Örn Andersen

Emilía Kristín Bjarnason

Hermann Freyr Guðjónsson

Sigurður Þór Reynisson

Skarphéðinn Þórsson

Styrmir Stefnisson

Unnur Sylvía Unnarsdóttir

Vilhjálmur Theodór Jónsson  
Þórður Halldórsson

**Viðskiptafræðideild (58)**

*MS-próf í skattarétti og reikningsskilum (1)*

Eva Björk Sveinsdóttir

*MS-próf í fjármálum fyrirtækja (5)*

Anna Rut Þráinsdóttir

Elín María Guðbjartsdóttir

Magnús Guðmundsson

Sigrún Eðvaldsdóttir

Steinunn Björnsdóttir

*MS-próf í mannauðsstjórnun (13)*

Aðalbjörg Sigurðardóttir

Anna Hildur Björnsdóttir

Edda Björk Kristjánsdóttir

Guðrún Hrönn Hilmarsdóttir

Guðrún Halldóra Sveinsdóttir

Gunnar Friðrik Ingibergsson

Hulda Margrét Schröder

Jóna Rán Pétursdóttir

Kolbrún Magnúsdóttir

Laufey Brá Jónsdóttir

Sara Rebekka Davis

Silvia Seidenfaden

Thelma Sigurðardóttir

*MS-próf í markaðsfræði og alþjóðaviðskiptum (4)*

Gróa Björg Gunnarsdóttir

Helgi Hrafn Ólafsson

Kristján Einarsson

Margrét Dagbjört F. Pétursdóttir

*MS-próf í nýsköpun og viðskiptaþróun (1)*

Eva Eiríksdóttir

*MS-próf í stjórnun og stefnumótun (5)*

Erla Hjördís Gunnarsdóttir

Eydís Sigurðardóttir

Íris Þóra Júlíusdóttir

Maria Carolina Castillo Feo

Oddur Sturluson

*MS-próf í umhverfis- og auðlindafræði (2)*

Fríða Óskarsdóttir

Claire Barnes Runquist

*M.Acc.-próf í reikningsskilum og endurskoðun (1)*

Þórunn Þórðardóttir

*MBA-próf (1)*

Jóhann Sigurðsson

*BS-próf í viðskiptafræði (25)*

Anna Zuchowicz

Arna Íris Vilhjálmsdóttir  
Arnar Freyr Frostason  
Arnar Helgi Jónsson  
Benedikt Örn Bjarnason  
Björk Bryngeirsdóttir  
Daníel Þór Magnússon  
Davíð Atli Steinarsson  
Erla Söldís Þorbergsdóttir  
Guðmunda Bára Emilsdóttir  
Guðni Hallmundsson  
Hanna María Óskarsdóttir  
Helga Dís Jakobsdóttir  
Helga Gunnþís Þórhallsdóttir  
Hjörtur Freyr Garðarsson  
Hólmgeir Reynisson  
Ingvar Sigurðsson  
Ísleifur Örn Guðmundsson  
Jóhann Þórir Jóhannsson  
Kjartan Trausti Þórisson  
Kristinn Jaferian  
María Guðmundsdóttir  
Markús Andri Sigurðsson  
Pálmi Geir Jónsson  
Sveinn Björnsson

## **Heilbrigðisvísindasvið (58)**

### **Hjúkrunarfræðideild (11)**

#### *MS-próf í hjúkrunarfræði (4)*

Brynja Hauksdóttir  
Kristín Lára Ólafsdóttir  
Margrét Guðnadóttir  
Sólveig Hrönn Gunnarsdóttir

#### *Viðbótar- og starfsréttindanáms í kynfræði (1)*

Erna Georgsdóttir

#### *Viðbótar- og starfsréttindanáms – sérsvið hjúkrunar: Geðhjúkrun (1)*

Ásdís Jónsdóttir

#### *BS-próf í hjúkrunarfræði (5)*

Anna Guðrún Hallsdóttir  
Edda Garðarsdóttir  
Ellen Birna Loftsdóttir  
Emilía Fönn Andradóttir  
Sigrún Ína Ásbergisdóttir

### **Lyfjafræðideild (5)**

#### *MS-próf í lyfjafræði (5)*

Áslaug Svava Svavarsdóttir  
Brynja Xiang Jóhannsdóttir  
Elva Friðjónsdóttir

Hlíf Hauksdóttir  
Sunna Eldon Þórsdóttir

### **Læknadeild (15)**

*MS-próf í líf- og læknávisindum (1)*  
Ómar Sigurvin Gunnarsson

*MS-próf í lífeindafræði (1)*  
Ása Valgerður Eiríksdóttir

*Kandídatpróf í læknisfræði (4)*  
Andri Leó Lemarquis  
Elías Sæbjörn Eyþórsson  
Hildur Baldursdóttir  
Kristín Hansdóttir

*Viðbótardiplóma í lýðheilsuvísindum (5)*  
Ágúst Ágústsson  
Guðrún Lára Bouranel  
Guðrún Ágústa Eyjólfsson  
Jósteinn Einarsson  
Ólína Björg Einarsson

*Viðbótardiplóma í lífeindafræði (1)*  
Edda Ásgerður Skúladóttir

*BS-próf í geislafræði (2)*  
Edith Ósk Sigurjónsdóttir  
Hafrún Sigurðardóttir

*BS-próf í læknisfræði (1)*  
Þorsteinn Björnsson

### **Matvæla- og næringarfræðideild (6)**

*MS-próf í matvælafræði (2)*  
Margrét Eva Ásgeirsdóttir  
Stefán Þór Eysteinnsson

*MS-próf í næringarfræði (1)*  
Lilja Rut Traustadóttir

*BS-próf í matvælafræði (2)*  
Hrafn Fritzon  
Kristján Einar Guðmundsson

*BS-próf í næringarfræði (1)*  
Ragnhildur Þóra Hafsteinsdóttir

### **Sálfræðideild (21)**

*MS-próf í sálfræði (1)*  
Martin Bruss Smedlund

*Cand.psych.-próf í sálfræði (1)*  
Lucinda Árnadóttir

*BS-próf í sálfræði (19)*  
Arnar Gunnarsson  
Áslaug María Jóhannsdóttir

Baldvin Atli Björnsson  
Bára Fanney Hálfanardóttir  
Bryndís Lára Halldórsdóttir  
Bryndís Kjartansdóttir  
Elín Broddadóttir  
Guðmundur Kristinn Guðmundsson  
Gylfi Hvannberg  
Helena Karlsdóttir  
Hrafnhildur Ólafsdóttir  
Hugrún Björk Jörundardóttir  
Ingibjörg Ragna Malmquist  
Lilja Dís Ragnarsdóttir  
María B. Arndal Elínardóttir  
Rakel Gyða Pálsdóttir  
Snæfríður Guðmundsdóttir Aspelund  
Sveinn Gunnar Hálfánarson  
Unnur Véný Kristinsdóttir

## **Hugvísindasvið (63)**

### **Deild erlendra tungumála, bókmennta og málvísinda (19)**

*MA-próf í dönskukennslu (1)*

Laufey Jóhannsdóttir

*MA-próf í spænskukennslu (1)*

Sólrun Edda Tómasdóttir

*BA-próf í dönsku (1)*

Halla Sólveig Halldórsdóttir

*BA-próf í ensku (3)*

Anna Marie Nielsen

Kristína Lentz

Svanhvít Helga Magnúsdóttir

*BA-próf í japönsku máli og menningu (4)*

Benedikt Gauti Þórdísarson

Brynjólfur Magnús Brynjólfsson

Oddný Sigmundsdóttir

Saga Roman

*BA-próf í kínverskum fræðum (2)*

Klara Kristjánsdóttir

Tómas Örn Snorrason

*BA-próf í rússnesku (1)*

Erlendur Svavarsson

*BA-próf í spænsku (4)*

Fjóla Lára Ólafsdóttir

Jeimmy Andrea G. Villanueva

Jóna Þórarinsdóttir

Ninna Þórarinsdóttir

*BA-próf í þýsku (2)*



Hugrún Hanna Stefánsdóttir  
Margrét Elín Ólafsdóttir

**Guðfræði- og trúarbragðafræðideild (5)**

Guðfræði- og trúarbragðafræðideild (5)

*Mag.theol.-próf í guðfræði (1)*

Arnór Bjarki Blomsterberg

*BA-próf í guðfræði (3)*

Edda Hlíf Hlífarsdóttir

Hans Ragnar Pjetursson

Kristján Arason

*BA-próf í guðfræði – djáknanám (1)*

Anna Hulda Júlíusdóttir

**Íslensku- og menningardeild (27)**

*MA-próf í almennri bókmenntafræði (1)*

Andri Már Kristjánsson

*MA-próf í hagnýtri ritstjórn og útgáfu (6)*

Bylgja Valtýsdóttir

Einar Sigurmundsson

Elísabet María Hafsteinsdóttir

Fjóla Helgadóttir

María Ólöf Sigurðardóttir

Ragnheiður Vignisdóttir

*MA-próf í íslenskri miðaldafræði (1)*

Elizabeth Margaret Skuthorpe

MA-próf í þýðingafræði (1)

Pórey Einarsdóttir

*Viðbótardiplóma í þýðingafræði (1)*

Ragnheiður Ármannsdóttir

*BA-próf í almennri bókmenntafræði (1)*

Bjarni Bjarnason

*BA-próf í almennum málvísindum (1)*

María Berg Hannesdóttir

*BA-próf í íslensku (6)*

Anna S. Aðils Guðfinnsdóttir

Bjarki Ármannsson

Einar Lövdahl Gunnlaugsson

Einar Már Hjartarson

Helga Guðrún Eysteinsdóttir

Sigurþór Einarsson

*BA-próf í kvikmyndafræði (1)*

Ástríður Ríkhardsdóttir

*BA-próf í listfræði (6)*

Camilla Patricia Reuter

Erna Agnes Sigurgeirsdóttir

Faney Sigrid Ingólfssdóttir

Hildur Rut Halblaub  
Íris Telma Ólafsdóttir  
Maríanna Jónsdóttir

*Grunndiplóma í íslensku sem öðru máli (2)*

Artem Galías  
Pablo Jose Alvarez Alvarez

**Sagnfræði- og heimspekideild (12)**

*MA-próf í hagnýtri menningarmiðlun (6)*

Birgir Pétur Þorsteinsson  
Garðar Þór Þorkelsson  
Hafþór Ragnarsson  
Ólöf Ingólfisdóttir  
Vala Smáradóttir  
Védís Kjartansdóttir

*MA-próf í miðaldafræði (1)*

Teresa Dröfn Njarðvík

*MA-próf í sagnfræði (2)*

Brynja Björnsdóttir  
Einar Einarsson

*BA-próf í heimspeki (1)*

Kristín Gunnarsdóttir

*BA-próf í sagnfræði (2)*

Indriði Svavar Sigurðsson  
Sólrun Jóhannesdóttir

**Menntavísindasvið (35)**

**Íþróttá-, tómstunda- og þroskaþjálfadeild (5)**

*MS-próf í íþróttá- og heilsufræði (1)*

Kristín Hulda Guðmundsdóttir

*BS-próf í íþróttá- og heilsufræði (2)*

Bryndís Odda Skúladóttir  
Kristín Freyja Óskarsdóttir

*BA-próf í tómstunda- og félagsmálafræði (1)*

Eva Sóley Ásgeirsdóttir

*BA-próf í þroskaþjálfufræði (1)*

Sibeso Imbula

**Kennaradeild (20)**

*M.Ed.-próf í faggreinakennslu í grunnskóla (1)*

Anna Þórunn Guðmundsdóttir

*M.Ed.-próf í kennslu ungra barna í grunnskóla (1)*

Stella Stefánsdóttir

*M.Ed.-próf í kennslufræði grunnskóla (3)*

Arna Björg Árnadóttir

Jóhanna Björt Guðbrandsdóttir  
Póra Þorsteinsdóttir

*M.Ed.-próf í náms- og kennslufræði (2)*

Hildur Karlsdóttir  
María Ölversdóttir

*B.Ed.-próf í faggreinakennslu í grunnskóla (5)*

Guðmann Sveinsson  
Herdís Ingólfssdóttir Waage  
Hólmfríður Sigrún Ármannsdóttir  
Jóhanna Kristín Steinsdóttir  
Klara Árný Harðardóttir

*B.Ed.-próf í grunnskólakennarafræði (1)*

Drífa Hjördís Thorstensen

*B.Ed.-próf í grunnskólakennslu (3)*

Arndís Sara Þórsdóttir  
Hafrún Lilja Elíasdóttir  
Linda Björk Gunnarsdóttir

*B.Ed.-próf í kennslu ungra barna í grunnskóla (1)*

Inga Birna Sigurðardóttir

*B.Ed.-próf í leikskólakennarafræði (2)*

Guðríður Olga Sigurðardóttir  
Silja Guðbjörg Hafliðadóttir

*Grunndiplóma í kennslufræði fyrir iðnmeistara (1)*

Guðmundur Ólafur Halldórsson

### **Uppeldis- og menntunarfræðideild (10)**

*MA-próf í uppeldis- og menntunarfræði (1)*

Sigrún Tómasdóttir

*M.Ed.-próf í uppeldis- og menntunarfræði (2)*

Helga Björk Jóhannsdóttir  
Ólafur Hilmarsson

*M.Ed.-próf í stjórnunarfræði menntastofnana (1)*

Anna Kristín Guðmundsdóttir

*Viðbótardiplóma í sérkennslufræði (2)*

Berglind Svava Arngrímsdóttir  
Sigurlaug K. Unnsteinsdóttir

*Viðbótardiplóma í uppeldis- og menntunarfræði (1)*

Ebba Áslaug Kristjánsdóttir

*BA-próf í uppeldis- og menntunarfræði (3)*

Edda Rún Aradóttir  
Jóhann Aðalsteinn Árnason  
Regína Ásdís Sverrisdóttir

### **Verkfræði- og náttúruvísindasvið (69)**

**Iðnaðarverkfræði-, vélaverkfræði- og tölvunarfræðideild (28)**

*MS-próf í iðnaðarverkfræði (4)*

Birna Ýr Skúladóttir  
Björgvin Vilbergsson  
Gunnar Dagur Darrason  
Sindri Rafn Sindrason

*MS-próf í tölvunarfræði (1)*

Tom Willy Schiller

*MS-próf í vélaverkfræði (1)*

Fannar Benedikt Guðmundsson  
Lúðvík Viktorsson

*BS-próf í hugbúnaðarverkfræði (2)*

Margrét Sigurpálsdóttir  
Snorri Ágúst Snorrason

*BS-próf í iðnaðarverkfræði (4)*

Benedikt Jónsson  
Bjarki Jónsson  
Gísli Ragnar Guðmundsson  
Jón Torfi Hauksson

*BS-próf í tölvunarfræði (11)*

Atli Sigurðsson  
Axel Lárusson  
Benedikt Egils Sævarsson  
Bjarni Rúnar Heimisson  
Ellert Finnbogi Eiríksson  
Hrafnkell Áki Pálsson  
Ingbjörg Helga Konráðsdóttir  
Kári Ragnarsson  
Smári Þór Baldursson  
Tumi Snær Gíslason  
Þorleifur Thorlacius

*BS-próf í vélaverkfræði (4)*

Daníel Jónsson  
Egill Vignisson  
Hrefna Dís Brynjólfsdóttir  
Ívar Sveinsson

**Jarðvísindadeild (3)**

*MS-próf í jarðfræði (2)*

Helga Jóna Jónasdóttir  
Ragnheiður St. Ásgeirsdóttir

*MS-próf í jarðvísindum (1)*

Ágúst Þór Gunnlaugsson

**Líf- og umhverfisvísindadeild (21)**

*MS-próf í ferðamálafræði (1)*

Karen Möller Sívertsen

*MS-próf í líffræði (1)*

Aldís Erna Pálsdóttir

*MS-próf í umhverfis- og auðlindafræði (3)*

Emilia Prodea  
Hugrún Harpa Reynisdóttir  
Zsófia Cságoly

*BS-próf í ferðamálafræði (8)*

Alda Björk Aðalsteinsdóttir  
Árný Björk Björnsdóttir  
Jón Heiðar Sveinsson  
Júlía Karlsdóttir  
Pálmi Jóhannsson  
Sigríður Hrefna Þorsteinsdóttir  
Sædís Ólöf Þórsdóttir  
Þórir Garðarsson

*BS-próf í landfræði (3)*

Hilda Björk Jónasdóttir  
Lilja Bjarklind Kjartansdóttir  
Sigríður Lára Hermannsdóttir

*BS-próf í líffræði (5)*

Ásta Maack  
Gunnlaug Ruth Guðmundsdóttir  
Ingi Björn Ómarsson  
Petrea Jónasdóttir  
Sunneva Hafsteinsdóttir

**Raunvísindadeild (9)**

*MS-próf í efnafræði (3)*

Snædís Björgvinsdóttir  
Svanur Sigurjónsson  
Þóra Katrín Kristinsdóttir

*BS-próf í eðlisfræði (2)*

Elías Snorrason  
Urður Dís Árnadóttir

*BS-próf í efnafræði (2)*

Freyr Sigurðarson  
Tinna Magnúsdóttir

*BS-próf í lífefnafræði (1)*

Ingibjörg Vala Sigurðardóttir

*BS-próf í stærðfræði (1)*

Jón Áskell Þorbjarnarson

**Umhverfis- og byggingarverkfræðideild (8)**

*MS-próf í byggingarverkfræði (4)*

Anna Beta Gísladóttir  
Elín Ásta Ólafsdóttir  
Guðmundur Örn Sigurðsson  
Nargessadat Emami

*BS-próf í umhverfis- og byggingarverkfræði (4)*

Gísli Steinn Arnarson

Jóhann Björn Jóhannsson  
Sigríður Hrefna Jónsdóttir  
Torfi Sigurbjörn Gíslason

## Brautskráning kandídata 25. júní 2016

Vorbrautskráning kandídata frá Háskóla Íslands fór fram í Laugardalshöll laugardaginn 25. júní 2016 og voru brautskráðir 2.113 kandídatar með 2.132 próf. Brautskráningarathöfnin var tvískipt og voru framhaldsnemar brautskráðir fyrir hádegi en grunnemar eftir hádegi.

### Framhaldsnám

Kl. 10.30 fyrir hádegi, alls 830 kandídatar (838 próf):

## Félagsvísindasvið (382)

### Félags- og mannvísindadeild (72)

*MA-próf í bókasafns- og upplýsingafræði (1)*

Guðbjörg Gígja Árnadóttir

*MLIS-próf í bókasafns- og upplýsingafræði með sérhæfingu í upplýsinga- og skjalastjórn og rafrænum samskiptum hjá skipulagsheildum (1)*

Sigurbjörg Yngvadóttir

*MLIS-próf í upplýsingafræði með sérhæfingu í upplýsingafræði og þekkingarmiðlun (1)*

Jóna Jakobsdóttir

*MA-próf í félagsfræði (2)*

Guðrún Katrín Jóhannesdóttir

Sædís Jana Jónsdóttir\*

*MA-próf í fötlunarfræði (1)*

Kristjana Mjöll Sigurðardóttir

*MA-próf í mannfræði (4)*

Ingbjörg Magnúsdóttir

Karitas Witting Halldórsdóttir

Ómar Andersen Valdimarsson

Unnur Edda Garðarsdóttir

*MA-próf í menntun framhaldsskólakennara með sérhæfingu í félagsfræði (1)*

Linda Björk Pálmadóttir

*MA-próf í náms- og starfsráðgjöf (11)*

Aðalheiður Mjöll Þórarinsdóttir

Arnheiður Dögg Einarsdóttir

Elín Sif Welding Hákonardóttir

Elínborg Þorsteinsdóttir

Guðný María Sigurbjörnsdóttir

Halla Björg Þórisdóttir

Jóhanna Lúvís Reynisdóttir

Kristín Hrefna Leifsdóttir

Sigríður Filippía Erlendsdóttir

Sigrún María Hákonardóttir

Unnur Ásbergisdóttir

*MA-próf í norrænni trú (1)*

Lionel Dominique Perabo

*MA-próf í safnafræði (3)*

Anita Elefsen

Birna María Ásgeirsdóttir

Guðmunda Ólafsdóttir

*MA-próf í umhverfis- og auðlindafræði (1)*

Iaroslava Kutsai

*MA-próf í upplýsingafræði með sérhæfingu í upplýsinga- og skjalastjórn og rafrænum samskiptum hjá skipulagsheildum (1)*

Kristín Guðmundsdóttir

*MIS-próf í upplýsingafræði með sérhæfingu í stjórnun og stefnumótun (1)*

Alda Davíðsdóttir

*MIS-próf í upplýsingafræði með sérhæfingu í upplýsinga- og skjalastjórn og rafrænum samskiptum hjá skipulagsheildum (4)*

Berglind Inga Guðmundsdóttir

Jóhann Heiðar Árnason

Kristín Rögnvaldsdóttir

Olga Sigurðardóttir

*MA-próf í þjóðfræði (1)*

Sæbjörg Freyja Gísladóttir

*MA-próf í þróunarfræði (3)*

Elsa Hrund Jensdóttir

Kristín Rut Ragnarsdóttir

Tinna Rut B. Isebarn

*Viðbótardiplóma í félagsfræði með sérhæfingu í afbrotufræði (6)*

Aðalbjört María Sigurðardóttir

Birta Antonsdóttir

Diljá Ólafsdóttir

Íris Camilla Andrésdóttir

Margrét Guðmundsdóttir

Sædís Jana Jónsdóttir\*

*Viðbótardiplóma í félagsfræði með sérhæfingu í rannsóknaraðferðum félagsvísinda (1)*

Lára Rún Sigurvinsdóttir\*

*Viðbótardiplóma í fötlunarfræði (3)*

Elísabet St Unnsteinsdóttir

Herdís Skarphéðinsdóttir

Puríður Harpa Sigurðardóttir

*Viðbótardiplóma í fötlunarfræði með sérhæfingu í fötlunarfræði og opinberri stjórnsýslu (1)*

Ingibjörg S Sæmundsdóttir

*Viðbótardiplóma í hnattrænum tengslum, fólksflutningum og fjölmenningsfræði (3)*

Katrín Erlingsdóttir

Kristín Ósk Guðjónsdóttir

Miriam Petra Ómarsdóttir Awad

*Viðbótardiplóma í safnafræði (5)*

Andri Már Jónsson

Anna Kristmundsdóttir  
Guðbjörg Guðmundsdóttir  
Sigrún Fossberg Arnardóttir  
Stefanía Björg Þorsteinsdóttir

*Viðbótardiplóma í upplýsingafræði með sérhæfingu í stjórnun og stefnumótun (3)*

Guðrún Gunnarsdóttir Michelsen  
Ingilaug Erlingsdóttir  
Nils Kjartan Guðmundsson Narby

*Viðbótardiplóma í upplýsingafræði með sérhæfingu í upplýsinga- og skjalastjórn og rafrænum samskiptum hjá skipulagsheildum (8)*

Auður Lúðvíksdóttir  
Elísa Elíasdóttir  
Guðjón Sigurður Tryggvason  
Júlía Bjarney Björnsdóttir  
Lísbet Kristinsdóttir  
Rakel Edda Guðmundsdóttir  
Rakel Hildardóttir  
Viktória Jensdóttir

*Viðbótardiplóma í upplýsingafræði með sérhæfingu í upplýsingafræði og þekkingarmiðlun (3)*

Helga Björg Ragnarsdóttir  
Jónína Ólafsdóttir Kárdal  
Steinunn Arnars Ólafsdóttir

*Viðbótardiplóma í þróunarfræði (2)*

Erna Rut Steinsdóttir  
Jóna Margrét Guðmundsdóttir

**Félagsráðgjafardeild (43)**

*MA-próf í félagsráðgjöf (1)*

Katrín Ósk Guðmundsdóttir Busk

*MA próf í fjölskyldumeðferð (1)*

Ásta Arnbjörg Pétursdóttir

*MA-próf til starfsréttinda í félagsráðgjöf (37)*

Alexandra Ólöf Gunnarsdóttir  
Aníta Kristjánsdóttir  
Anna Rós Jensdóttir  
Anna Sigríður Jónsdóttir  
Anna Rut Tryggvadóttir  
Árný Yrsa Gissurardóttir  
Ástrós Erla Benediktsdóttir  
Bára Daðadóttir  
Berglind K. Þorsteinsdóttir  
Brynhildur Arthúrsdóttir  
Diljá Kristjánsdóttir  
Dóra Ingibjörg Valgarðsdóttir  
Edda Jóhannsdóttir  
Edda Sigurjónsdóttir  
Elsa Guðrún Sveinsdóttir  
Eyrún Hafþórsdóttir  
Freyja Pálína Jónatansdóttir



Guðrún Magnea Guðnadóttir  
Guðrún Pétursdóttir  
Hanna Björg Margrétardóttir  
Helga Rósa Atladóttir  
Inga Dóra Jónsdóttir  
Írena Guðlaugsdóttir  
Klara Hjartardóttir  
Kristín Erla Benediktsdóttir  
Margrethe Thaagaard Andreasen  
Margrét Anna Guðmundsdóttir  
Ólöf Alda Gunnarsdóttir  
Sara Lind Kristjánsdóttir  
Sjöfn Guðlaugsdóttir  
Snjólaug Aðalgeirsdóttir  
Snjólaug Sigurjónsdóttir  
Svanbjörg Berg Sigmarsdóttir  
Svanhildur Sif Haraldsdóttir  
Telma Hlín Helgadóttir  
Þórey Guðmundsdóttir  
Þórunn Þórsdóttir

*Diploma í öldrunarþjónustu (4)*

Alma Pálmadóttir  
Ásdís Pétursdóttir Blöndal  
Berglind Indriðadóttir  
Jóhanna Ruth Hólmgrímsdóttir

**Hagfræðideild (14)**

*MS-próf í fjármálahagfræði (5)*

Atli Þór Ásgeirsson  
Friðjón Mar Sveinbjörnsson  
Gústav Aron Gústavsson  
Hlynur Helgason  
Ævar Rafn Hafþórsson

*MS-próf í hagfræði (2)*

Ingvar Arnarson  
Kristinn H. Gunnarsson

*MS-próf í heilsuhagfræði (3)*

Ásgerður Theodóra Björnsdóttir  
Benedikt Þorri Sigurjónsson  
Elísabet Eggertsdóttir

*Viðbótardiplóma í fjármálahagfræði (3)*

Ingimar Ari Jensson  
Katrín Gunnarsdóttir  
Pétur Ingi Sveinbjörnsson

*Viðbótardiplóma í heilsuhagfræði (1)*

Ingveldur Ingvarsdóttir

**Lagadeild (51)**

*MA-próf í lögfræði (48)*

Alexandra Jóhannesdóttir

Anna Finnbogadóttir  
Aron Úlfar Ríkarðsson  
Auður Kjartansdóttir  
Árni Grétar Finnsson  
Árni Páll Jónsson  
Bjarki Þór Steinarsson  
Björn Már Ólafsson  
Bríet Sveinsdóttir  
Dagbjartur Gunnar Lúðvíksson  
Diljá Catherine Þiðriksdóttir  
Edda Laufey Laxdal  
Elimar Hauksson  
Elísabet Anna Jónsdóttir  
Elsa Jónsdóttir  
Eydís Arna Líndal  
Fríða Margrét Pétursdóttir  
Gísli Óskarsson  
Guðmundur Heiðar Guðmundsson  
Guðný Ragna Ragnarsdóttir  
Hafdís Una Guðnýjardóttir  
Herdís Björk Brynjarsdóttir  
Hilmar Kristjánsson  
Hulda Sólrún Bjarnadóttir  
Inga Valgerður Stefánsdóttir  
Ingunn Sigríður Árnadóttir  
Jóhann Skúli Jónsson  
Jóhann Þorvarðarson  
Jón Gunnar Ólafsson  
Jörgen Már Ágústsson  
Kjartan Ottósson  
Klara Óðinsdóttir  
Kristín Ása Brynjarsdóttir  
Kristín Klara Jóhannesdóttir  
Leó Daðason  
Leó Örn Þorleifsson  
Magnús Salvarsson  
Melkorka Þöll Vilhjálmsdóttir  
Ólöf María Vigfúsdóttir  
Peter Dalmay  
Ragnheiður Guðnadóttir  
Salka Sól Styrmsdóttir  
Sigurður Helgason  
Sverrir Björgvinsson  
Unnþór Jónsson  
Valgerður Erla Árnadóttir  
Þórarinn Bjarnfinnur Snorrason  
Þórunn Káradóttir

*LL.M.-próf í auðlindarétti og alþjóðlegum umhverfisrétti (2)*

Sigríð Merino Sarda  
Stefán Erlendsson

*MA próf í skattarétti og reikningsskilum (1)*

Helgi Samúel Guðnason

**Stjórn málafræðideild (86)**

*MA-próf í alþjóðasamskiptum (4)*

Bjarki Þórðarson  
Hugrún Aðalsteinsdóttir  
Kolbeinn Guðmundsson  
Svava Berglind Finsen

*MA-próf í blaða- og fréttamennsku (5)*

Anna Guðjónsdóttir  
Ágústa Arna Sigurdórsdóttir  
Guðný Hrönn Antonsdóttir  
Guðný Sigurðardóttir  
Jóhann Ólafsson

*MA-próf í Evrópufræði (1)*

Hulda Gísladóttir

*MA-próf í kynjafræði (3)*

Ívar Karl Bjarnason  
Rannveig Ágústa Guðjónsdóttir  
Þórhildur Sæmundsdóttir

*MPA-próf í opinberri stjórnsýslu (11)*

Anna Sigríður Guðnadóttir  
Ásta Hlín Magnúsdóttir\*  
Fanney Skúladóttir  
Helena Eydís Ingólfssdóttir  
Inga Birna Ólafsdóttir  
Margrét Hallgrímsdóttir  
Ragnheiður A Þorsteinsdóttir  
Sigrún Edda Jónsdóttir  
Sigurður Gústavsson Hafstað  
Sveinn Enok Jóhannsson  
Vigdís Birna Hólmgeirsdóttir

*Viðbótardiplóma í alþjóðasamskiptum (3)*

Guðmundur Pétur Matthíasson  
Íris Thelma Jónsdóttir  
Þórgunnur Anna Ingimundardóttir

*Viðbótardiplóma í Evrópufræði (1)*

Zulema Clara Sullca Porta

*Viðbótardiplóma í fjölmiðla- og boðskiptafræðum (2)*

Anna María Ævarsdóttir  
Lovísa Oktovía Eyvindsdóttir

*Viðbótardiplóma í hagnýtri jafnréttisfræði (12)*

Auður Gestsdóttir  
Ásta Hlín Magnúsdóttir\*  
Berit Mueller\*  
Birta Júlíusdóttir  
Eðvald Einar Stefánsson  
Fjóla Dögg Gunnarsdóttir

Hildur H. Sigurðardóttir  
Inga Lára Björnsdóttir  
Inga Gerða Pétursdóttir  
Jo Tore Berg  
Jóna Svandís Þorvaldsdóttir  
Unnur Ólafsdóttir

*Viðbótardiplóma í opinberri stjórnslu (24)*

Arnþrúður Dagsdóttir  
Árni Jóhannsson  
Ásta Fönn Flosadóttir  
Bryndís Bjarnarson  
Bryndís Ósk Jónsdóttir  
Edda Þuríður Hauksdóttir  
Egill Þórarinsson  
Einar Ingbór Einarsson  
Guðmundur Bjarni Ragnarsson  
Hrefna Rós Matthíasdóttir  
Hrönn Guðmundud. Guðmundsdóttir  
Hulda Sólveig Jóhannsdóttir  
Inga Vildís Bjarnadóttir  
Ingibjörg Ösp Sigurjónsdóttir  
Katrín Pálsdóttir  
Lísa Margrét Þorvaldsdóttir  
Ólöf Friðriksdóttir  
Selma Barðdal Reynisdóttir  
Sigrún Lóa Kristjánsdóttir  
Sigrún Þórarinsdóttir  
Unnsteinn Ingason  
Valgerður Kristín Eiríksdóttir  
Valur Freyr Steinarsson  
Þorsteinn Gunnarsson

*Viðbótardiplóma í opinberri stjórnslu fyrir stjórnendur í heilbrigðisþjónustu (10)*

Árdís Hulda Eiríksdóttir  
Elín Karitas Bjarnadóttir  
Guðný Birna Guðmundsdóttir  
Guðrún Linda Björgvinsdóttir  
Hrönn Ljótisdóttir  
Ingibjörg Sveinsdóttir  
María Ólafsdóttir  
Sigríður Jóna Kjartansdóttir  
Sigrún Kristín Barkardóttir  
Unnur Gunnarsdóttir

*Viðbótardiplóma í opinberri stjórnslu fyrir stjórnendur í opinberum rekstri (9)*

Aðalsteinn Eyþór Þorsteinsson  
Anna Guðrún Ahlbrecht  
Berglind Ósk Alfreðsdóttir  
Björg Siv Friðleifsdóttir  
Edda Kristín Eiríksdóttir  
Hólmfríður K Sigmarsdóttir  
María Gunnarsdóttir

Sandra Borg Gunnarsdóttir  
Tryggvi Guðjón Ingason

*Viðbótardiplóma í smáríkjafræði (1)*  
Dimitrios Tsikas\*

**Viðskiptafræðideild (116)**

*MA-próf í skattarétti og reikningsskilum (2)*  
Brynja Kristín Guðmundsdóttir  
Sigurður Guðmundsson

*MS-próf í fjármálum fyrirtækja (3)*  
Helga Soffía Guðjónsdóttir  
Kristján Arnarsson  
Svava Ásgeirsdóttir

*MS-próf í mannauðsstjórnun (23)*  
Agða Ingvarsdóttir  
Anna Bjarnadóttir  
Anna Lilja Björnsdóttir  
Arnar Ævarsson  
Berglind Laufey Ingadóttir  
Berglind Ósk Þormar  
Bjarney Sigurðardóttir  
Erna Sigríður Sigurðardóttir  
Erna Sovic Þórarinsdóttir  
Gyða Björk Bergþórsdóttir  
Harpa Hrund Jóhannsdóttir  
Harpa Hödd Sigurðardóttir  
Helga Jörgensdóttir  
Hildur Björk Sigurðardóttir  
Hulda Kristmannsdóttir  
Ilia Anna Haarde  
Lára Rún Sigurvinsdóttir\*  
Ólöf Björg Þórðardóttir  
Sara Sif Sveinsdóttir  
Stefanía Ösp Guðmundsdóttir  
Sylvía Guðmundsdóttir  
Thelma Kristín Snorradóttir  
Unnur Guðjónsdóttir

*MS-próf í markaðsfræði og alþjóðaviðskiptum (15)*

Anna María Axelsdóttir  
Anna Þóra Ísfold Rebekkuóttir  
Harpa Grétarsdóttir  
Hrafnhildur Björnsdóttir  
Hulda Sigrún Sigurðardóttir  
Ísold Einarsdóttir  
Ívar Örn Árnason  
Jón Ingi Hákonarson  
Karitas Hrafn Elvarsdóttir  
Kristján Már Gunnarsson  
María Kristinsdóttir  
Ragna Þorsteinsdóttir

Sveinbjörn Jónasson  
Valgerður Ragnarsdóttir  
Þóra Hrund Jónsdóttir

*MS-próf í nýsköpun og viðskiptaþróun (1)*  
Aðalheiður Ósk Guðmundsdóttir

*MS-próf í stjórnun og stefnumótun (15)*

Anna María Einarsdóttir  
Bríet Rún Ágústsdóttir  
Dagrún Fanný Liljarsdóttir  
Elísabet Tania Smáradóttir  
Eva Dögg Þorgeirsdóttir  
Hjördís D Vilhjálmsdóttir  
Jónína Snæfríður Einarsdóttir  
Júlíana Jónsdóttir  
Karen Lind Ólafsdóttir  
Kristjana H. Maack Sigurjónsd.  
Ragna Hlín Sævarsdóttir  
Sandra Margrét Sigurjónsdóttir  
Stefán Árnason  
Steinar Örn Steinarsson  
Unnur Dóra Einarsdóttir

*MS-próf í umhverfis- og auðlindafræði (1)*  
Steinunn Karlsdóttir

*MS-próf í viðskiptafræði (4)*

Erla Ósk Benediktsdóttir  
Guðmundur Rósmar Sigtryggsson  
Jón Ólafur Halldórsson  
Þórarinn Hjálmarsson

*M.Acc.-próf í reikningsskilum og endurskoðun (24)*

Ármann Steinar Gunnarsson  
Björn Bergmann Þorvaldsson  
Brynja Vala Guðmundsdóttir  
Brynjar Stefánsson  
Dröfn Stína Guðmundsdóttir  
Einar Þór Hólmkelsson  
Elín Pálmadóttir  
Erna Aðalheiður Karlsdóttir  
Eva Gunnþórsdóttir  
Guðrún Drífa Hólmgeirsdóttir  
Gunnar Þórir Björnsson  
Gunnur Melkorka Helgadóttir  
Gyða Steinsdóttir  
Halldóra Alexandersdóttir  
Harpa Sif Gunnlaugsdóttir  
Harpa Hermannsdóttir  
Helga Ásdís Jónasdóttir  
Hrafnhildur Lára Ragnarsdóttir  
Karítas Björgúlfssdóttir  
Kristbjörn Hrólfur Gunnarsson

Ólafur Örn Pálmarsson  
Salóme Tara Guðjónsdóttir  
Sólrun Halldóra Prastardóttir  
Valdís Magnúsdóttir

*MBA-próf (28)*

Alma Tryggvadóttir  
Andrés Erlingsson  
Ásgeir Kolbeinsson  
Ásta Stefanía Svavarsdóttir  
Birna Bjarnadóttir  
Elías Guðmundsson  
Elmar Freyr Kristþórsson  
Eyjólfur Örn Snjólfsson  
Finnbogi Óskar Ómarsson  
Guðmundur Arnar Þórðarson  
Guðrún Ragna Garðarsdóttir  
Guðrún Eva Gunnarsdóttir  
Ingibjörg Halldórsdóttir  
Ingvar Már Gíslason  
Jóhann Ásgrímur Pálsson  
Jóhann Þór Sigfússon  
Marín Þórsdóttir  
Már Karlsson  
Nenty Sardjawati Bertelsen  
Sigurður Torfi Sigurðsson  
Snjólaug Kristín Jakobsdóttir  
Sólveig Björk Einarsdóttir  
Steinarr Logi Nesheim  
Steinunn Arna Arnardóttir  
Svava Jónsdóttir  
Sverrir Hreiðarsson  
Thelma Jónsdóttir  
Torfi Kristjánsson

**Heilbrigðisvísindasvið (161)**

**Hjúkrunarfræðideild (21)**

*MS-próf í hjúkrunarfræði (9)*

Auður Sesselja Gylfadóttir  
Ásdís Jónsdóttir  
Birgir Örn Ólafsson  
Eyrún Thorstensen  
Fríða Björk Skúladóttir  
Íris Kristjánsdóttir  
Margrét Marín Arnardóttir  
Margrét Björnsdóttir  
Orri Jökulsson

*MS-próf í ljósmóðurfræði (1)*

Edda Sveinsdóttir

*Ljósmóðurfræði til kandiðatsprófs (10)*

Anna Margrét Einarsdóttir  
Arna Ingimundardóttir  
Bryndís Ásta Bragadóttir  
Gréta María Birgisdóttir  
Guðlaug Erla Vilhjálmisdóttir  
Hafdís Guðnadóttir  
Heiður Sif Heiðarsdóttir  
Kristín Helga Einarsdóttir  
Kristín Hólm Reynisdóttir  
Ólafía Sólveig Einarsdóttir

*Viðbótar- og starfsréttindanám í kynfræði (1)*

Berit Mueller

**Lyfjafræðideild (17)**

*MS-próf í lyfjafræði (16)*

Andrea Jóhannsdóttir  
Ásrún Karlsdóttir  
Björg Sigríður Kristjánsdóttir  
Daði Freyr Ingólfsson  
Erla Björt Björnsdóttir  
Eydís Erla Rúnarsdóttir  
Guðjón Reykdal Óskarsson  
Guðrún Sigurðardóttir  
Guðrún Linda Sveinsdóttir  
Hjálmar Þórarinsson  
Hjördís Björk Ólafsdóttir  
Ingibjörg Ólafsdóttir  
Ingunn Harpa Bjarkadóttir  
Ómar Rafn Stefánsson  
Priyanka Thapa  
Tryggvi Tómasson

*MS-próf í lyfjavísindum (1)*

Biljana Ilievska

**Læknadeild (86)**

*MS-próf í lífeindafræði (4)*

Bylgja Brynjarsdóttir  
Erla Bragadóttir  
Helga Sigrún Gunnarsdóttir  
Katrín Birna Pétursdóttir

*MS-próf í líf- og læknávisindum (8)*

Aðalbjörg Aðalbjörnsdóttir  
Arnar Össur Harðarson  
Egill Eydal Hákonarson  
Eva Ösp Björnsdóttir  
Fjóla Rut Svavarsdóttir  
Helena Montazeri  
Katrín Möller  
Kristján Hólm Grétarsson



*MS-próf í talmeinafræði (7)*

Ása Birna Einarsdóttir  
Droplaug Heiða Sigurjónsdóttir  
Helga Hilmarsdóttir  
Iris Edda Nowenstein  
Rósa Hauksdóttir  
Rósalind Signýjar Kristjánsdóttir  
Sigfús Helgi Kristinsson

*MPH-próf í lýðheilsuvísindum (2)*

Dagný Baldvinsdóttir  
Steinunn Anna Eiríksdóttir

*Kandídatpróf í læknisfræði (49)*

Agnar Hafliði Andrússon  
Alexander Elfarsson  
Andreas Bergmann  
Andri Snær Ólafsson  
Aron Bertel Auðunsson  
Ásdís Braga Guðjónsdóttir  
Ásdís Eva Lárusdóttir  
Áslaug Baldvinsdóttir  
Ástríður Pétursdóttir  
Bergljót Rafnar Karlsdóttir  
Bergþór Steinn Jónsson  
Björn Már Friðriksson  
Brynhildur Thors  
Davíð Ólafsson  
Edda Pálsdóttir  
Elín Edda Sigurðardóttir  
Elísabet Gylfadóttir  
Ester Viktorsdóttir  
Eyþór Björnsson  
Gunnar Kristjánsson  
Hildigunnur Þórsdóttir  
Hildur Björg Gunnarsdóttir  
Hjálmar Ragnar Agnarsson  
Hlynur Indriðason  
Hrafnhildur L. Runólfsson  
Inger Björk Ragnarsdóttir  
Ívar Marinó Lilliendahl  
Jónas Aðalsteinn Aðalsteinsson  
Kjartan Logi Ágústsson  
Kristján Hauksson  
Laufey Dóra Áskelsdóttir  
Lára Ósk Eggertsdóttir Claessen  
Linda Ósk Árnadóttir  
María Isabel Smáradóttir  
Páll Guðjónsson  
Ragnhildur Hauksdóttir  
Rebekka Sigrún D. Lynch  
Sandra Gunnarsdóttir  
Sandra Seidenfaden

Sara Lillý Þorsteinsdóttir  
Sigrún Tinna Gunnarsdóttir  
Sigrún Margrét Gústafsdóttir  
Sigurjón Ragnar Rögnvaldsson  
Sigurrós Jónsdóttir  
Sindri Jarlsson  
Stefán Björnsson  
Stefán Þórsson  
Tinna Hallgrímsdóttir  
Þórdís Kristinsdóttir

*Viðbótardiplóma í geislafræði (7)*

Edith Ósk Sigurjónsdóttir  
Guðlaug Anna Jónsdóttir  
Hafrún Sigurðardóttir  
Jóhanna Sigurðardóttir  
Karin Elisabeth Paalsson  
Linda Björk Bjarnadóttir  
Sonja Rut Rögnvaldsdóttir

*Viðbótardiplóma í lífeindafræði (5)*

Bjarnveig Ólafsdóttir  
Brynja Hlíf Þorsteinsdóttir  
Fjóla Margrét Óskarsdóttir  
Harpa Mjöll Gunnarsdóttir  
Klara Hansdóttir

*Viðbótardiplóma í lýðheilsuvísindum (4)*

Alma Rún Vignisdóttir  
Ása Lind Sigurjónsdóttir  
Sylgja Dögg Sigurjónsdóttir  
Þórey Hilmarsdóttir

**Matvæla- og næringarfræðideild (7)**

*MS-próf í matvælafræði (3)*

Brynja Einarsdóttir  
Lilja Rún Bjarnadóttir  
Páll Arnar Hauksson

*MS-próf í næringarfræði (4)*

Birta Ólafsdóttir  
Elínborg Hilmarsdóttir  
Elísabet Reynisdóttir  
Katrín Sif Kristbjörnsdóttir

**Sálfræðideild (23)**

*MS-próf í sálfræði (1)*

Guðrún Häsler

*MS-próf í menntun framhaldsskólakennara – Kjörsvið: sálfræðikennsla (2)*

Heiða Ingólfsdóttir  
Regína Petra Tryggvadóttir

*Cand. psych.-próf í sálfræði (20)*

Aldís Eva Friðriksdóttir

Arndís Valgarðsdóttir  
Arnrún Tryggvadóttir  
Auðun Valborgarson  
Bergný Ármannsdóttir  
Bryndís Lóa Jóhannsdóttir  
Gunnhildur Gunnarsdóttir  
Gunnhildur Gunnarsdóttir  
Gunnlaugur Már Pétursson  
Halldór Arnarsson  
Inga Dröfn Wessman  
Jóhann Pálmar Harðarson  
Karen Guðmundsdóttir  
Katarina Duaas Nymoen  
Kristín Margrét Arnaldsdóttir  
Kristján Gunnar Óskarsson  
Linda María Þorsteinsdóttir  
Rebekka Rut Lárusdóttir  
Sandra Björg Sigurjónsdóttir  
Þráinn Kolbeinsson

### **Tannlæknadeild (7)**

#### *Cand.odont-próf í tannlæknisfræði (7)*

Anna Þóra Alfreðsdóttir  
Ásgerður Sverrisdóttir  
Davíð Fannar Fannarsson  
Katrín Rós Ragnarsdóttir  
Kristín Telma Halldórsdóttir  
Róbert Gerald Jónsson  
Sindri Davíðsson

### **Hugvísindasvið (69)**

#### **Deild erlendra tungumála, bókmennta og málvísinda (13)**

##### *MA-próf í ensku (2)*

Elliott Josiah Brandsma  
Jenný Berglind Rúnarsdóttir

##### *MA-próf í enskukennslu (3)*

Jennifer Louise McNamara  
Kristján Sigurðsson  
Svava Sigurjónsdóttir

##### *MA-próf í hagnýtum Ameríkufræðum (1)*

Hoda Thabet

##### *MA-próf í spænskukennslu (7)*

Aida Velasco Gutierrez  
Ana Sofía Paez Mateu  
Carlos Llerena Munoz  
Inga Birna Hákonardóttir  
Laura Vecino Benjumea  
Victor Gonzalez Arija

Victoria Vicedo Conca

**Guðfræði- og trúarbragðafræðideild (3)**

*Mag.theol.-próf í guðfræði (1)*  
Ólafur Jón Magnússon

*Djáknanám – viðbótarnám (2)*  
Rósa Ólöf Ólafíudóttir  
Yrja Kristinsdóttir

**Íslensku- og menningardeild (35)**

*MA-próf í almennri bókmenntafræði (1)*  
Helga Guðmundsdóttir

*MA-próf í íslenskri málfræði (1)*  
Katrín María Víðisdóttir

*MA-próf í íslenskri miðaldafræði (3)*  
Bethany Louise Rogers  
Nicholas Louis Hoffman  
Roderick Wilfrid McDonald

*MA-próf í listfræði (2)*  
Erin Warner Honeycutt  
Helga Arnbjörg Pálsdóttir

*MA-próf í norrænum víkinga- og miðaldafræðum (17)*  
Aaryn Margaret L. Smith  
Attila Márk Bulenda  
Benjamin Francis Bjorn Crowe  
Bob Oscar Benjamin van Strijen  
Eirik Vidarsson Westcoat  
Jonathan Fernando Correa Reyes  
Joshua Allan Wilson  
Jules Louis Raymond Piet  
Katherine Mary Thorn  
Michael Anthony Hansen  
Michael John MacPherson  
Minjie Su  
Patrick Aaron Farrugia  
Rebeca Franco Valle  
Suzanne Clare Valentine  
Vanessa Katalin Iacocca  
Vesela Valerieva Stankova

*MA-próf í ritlist (10)*  
Dísa Bjarnadóttir  
Heiðar Sumarliðason  
Jóhanna María Einarsdóttir  
Jóhannes Ólafsson  
Kristín Ragna Gunnarsdóttir  
Lóa Hlín Hjálmtýsdóttir  
Ólafur Steinn Ingunnarson  
Ragnar Helgi Ólafsson  
Pór Fjalar Hallgrímsson

Póra Björk Þórðardóttir

*MA-próf í þýðingafræði (1)*

María Ásmundsdóttir Shanko

*Viðbótardiplóma – Hagnýtt nám í þýðingum (1)*

Aldís María Welding

### **Sagnfræði- og heimspekideild (17)**

*MA-próf í fornleifafræði (1)*

Guðrún Helga Jónsdóttir

*MA-próf í hagnýtri menningarmiðlun (5)*

Alfa Rós Pétursdóttir

Bjarki Sigurjónsson

Bryndís Bjarnadóttir

Guðmundur Pálsson

Halldór Óli Gunnarsson

*MA-próf í heimspeki (2)*

Kristian Guttesen

Sigrún Inga Hrólfsdóttir

*MA-próf í miðaldafræði (1)*

Ásthildur Helen Gestsdóttir\*

*MA-próf í sagnfræði (6)*

Eiríkur Hermannsson

Gunnar Sveinbjörn Óskarsson

Hilmar Rafn Emilsson

María Smáradóttir Jóhönnudóttir

Ragnar Logi Búason

Unnar Rafn Ingvarsson

*MA-próf í sögukennslu (1)*

Kolbrún Soffía Arnfinnsdóttir

*Viðbótardiplóma í hagnýtri menningarmiðlun (1)*

Heiður María Loftsdóttir

## **Menntavísindasvið (179)**

### **Íþrótt-, tómsunda- og þroskaþjálfadeild (16)**

*M.Ed.-próf í íþrótt- og heilsufræði (9)*

Bjarki Gíslason

Bjarney Sólveig Annelsdóttir

Guðni Páll Kárason

Hlynur Áskelsson

Jenný Ósk Þórðardóttir

Sara Rut Unnarsdóttir

Sóley Kristmundsdóttir

Vala Margrét Jóhannsdóttir

Þórunn Eyjólfsdóttir

*MPH- próf í lýðheilsuvísindum (1)*

Rúna Sif Stefánsdóttir

*MS-próf í íþróttá- og heilsufræði (3)*

Ásta Heiðrún Jónsdóttir  
Guðjón Örn Ingólfsson  
Guðmundur Haukur Guðmundsson

*Viðbótardiplóma í heilbrigði og heilsuuppeldi (3)*

Helga Sigfúsdóttir  
Kolbrún Sif Halldórsdóttir  
Ragnhildur Þórarinsdóttir\*

**Kennaradeild (102)**

*M.Ed.-próf í faggreinakennslu í grunnskóla (16)*

Anna Sigríður Hilmarsdóttir  
Arna Borg Snorradóttir  
Brynja Stefánsdóttir  
Bæring Jón B. Guðmundsson  
Erla María Hilmarsdóttir  
Guðmunda Magnúsdóttir  
Guðrún Lísá Einarsdóttir\*  
Guðrún Ása Jóhannsdóttir  
Heiðrún Hafsteinsdóttir  
Hrefna Ýr Guðjónsdóttir  
Karólína Borg Sigurðardóttir  
Kristín Ragna Bergmann  
Paula María Pálsdóttir  
Páll Ásgeir Torfason  
Renata Agnes Edwardsdóttir  
Sveinbjörg Sævarsdóttir

*M.Ed.-próf í grunnskólakennslu (7)*

Heiðrún Sif Garðarsdóttir  
Kristín Ýr L. Sigurðardóttir  
Lilja Sigríður Hjaltadóttir  
Margrét Ósk Erlingsdóttir  
Maríanna S Bjarnleifsdóttir  
Þórunn Guðgeirsdóttir  
Þórunn Kjartansdóttir

*M.Ed.-próf í kennslu ungra barna í grunnskóla (13)*

Aðalheiður Einarsdóttir  
Anna Margrét Pálsdóttir  
Arndís Oddfríður Jónsdóttir  
Ásrún Magnúsdóttir  
Guðrún Kristjana Reynisdóttir  
Helga Sjöfn Pétursdóttir  
Lilja Rut Bech Hlynsdóttir  
Sigurbjörg Viðarsdóttir  
Sigurlaug Sævarsdóttir  
Sólveig Helga Hákonardóttir  
Steingrímur Sigurðarson  
Ylfa Lárusdóttir Ferrua  
Þórunn Hilma Svavarsd. Poulsen

*M.Ed.-próf í kennslufræði grunnskóla (6)*

Nanna Maren Stefánsdóttir  
Ragnhildur Þórarinsdóttir\*  
Rakel Magnúsdóttir  
Sigurrós Sandra Bergvinsdóttir  
Sóley Dögg Guðbjörnsdóttir  
Þóra Sigurðardóttir

*M.Ed.-próf í leikskólakennarafræði (2)*

Inese Kuciere Valsteinsson  
Susana Ravanés Gunnþórsson

*M.Ed.-próf í menntun framhaldsskólakennara (3)*

Ásgeir Rafn Birgisson  
Sigríður Dröfn Jónsdóttir  
Viktor Díar Jónasson

*M.Ed.-próf í menntunarfræði leikskóla (8)*

Björk Bjarkadóttir  
Bryndís Reynisdóttir  
Daðey Arnborg Sigþórsdóttir  
Dagbjört Svava Jónsdóttir  
Dagný Vilhjálmsdóttir  
Helga Kristín Hermannsdóttir  
Ída Björg Unnarsdóttir  
Vessela Stoyanova Dukova

*M.Ed.-próf í náms- og kennslufræði (12)*

Anna Sólveig Árnadóttir  
Arna Vala Róbertsdóttir  
Ásta Júlía Hreinsdóttir  
Birna Guðmundsdóttir  
Guðbjörg Oddsdóttir  
Guðrún Hallsteinsdóttir  
Melkorka E Freysteinsdóttir  
Rósa Ingvarsdóttir  
Sigríður Stefánsdóttir  
Sigurlaug Vigdís Einarsdóttir  
Steinunn Erla Sigurgeirsdóttir  
Sæberg Sigurðsson

*Viðbótardiplóma í kennslufræði háskóla (7)*

Ásthildur Helen Gestsdóttir\*  
Guðfinna Th. Aðalgeirsdóttir  
Ása Björk Stefánsdóttir  
Edda Ruth Hlín Waage  
Gunnar Þór Jóhannesson  
Rannveig Sverrisdóttir  
Sigríður Ólafsdóttir

*Viðbótardiplóma í menntun framhaldsskólakennara (25)*

Aðalheiður D. Matthíasdóttir  
Auður Stefánsdóttir  
Ásgeir Einarsson  
Bergur Ingi Ragnarsson  
Bergþóra Silva Hólm

Bjarney Sif Ægisdóttir  
Dísa Sigurðardóttir  
Einar Þór Gunnlaugsson  
Erna Oddný Gísladóttir  
Eva Dögg Kristbjörnsdóttir  
Hanna Lilja Jóhannsdóttir  
Helgi Sigurður Karlsson  
Hildur Hrönn Oddsdóttir  
Iðunn Hauksdóttir  
Karólína Helga Símonardóttir  
Katrín Ella Jónsdóttir  
Kristinn H Gunnarsson\*  
Kristján Páll Kolka Leifsson  
Linda Björk Sigurðardóttir  
María Guðmundsdóttir  
Oddný Þóra Logadóttir  
Rín Samía Raiss  
Tinna Hauksdóttir  
Vega Rós Guðmundsdóttir  
Þórunn María Örnólfsdóttir

*Viðbótardiplóma í náms- og kennslufræði (3)*

Ásta Raket Hafsteinsdóttir  
Guðlaug Ólöf Ólafsdóttir  
Kristín Edda Guðmundsdóttir

**Uppeldis- og menntunarfræðideild (61)**

*MA-próf í alþjóðlegu námi í menntunarfræði (2)*

Elizabeth Bik Yee Lay  
Jodie Muree Birdman

*MA-próf í sérkennslufræði (1)*

Erla Björk Sveinbjörnsdóttir

*MA-próf í uppeldis- og menntunarfræði með áherslu á áhættuhegðun, forvarnir og lífssýn (1)*

Erla Sif Sveinsdóttir

*MA-próf í uppeldis- og menntunarfræði með áherslu á matsfræði (1)*

Auður Ævarsdóttir

*MA-próf í uppeldis- og menntunarfræði með áherslu á sérkennslufræði (1)*

Guðrún Benónýsdóttir

*MA-próf í uppeldis- og menntunarfræði með áherslu á þroska, mál og læsi (1)*

Sólveig Birna Júlíusdóttir

*M.Ed.-próf í sérkennslufræði (3)*

Áslaug Þóra Harðardóttir  
Helga Þórey Júlíudóttir  
Rannveig Jónsdóttir

*M.Ed.-próf í stjórnunarfræði menntastofnana (3)*

Guðrún Vala Elísdóttir  
Sigrún Þórsteinsdóttir  
Sævar Þór Helgason

*M.Ed.-próf í uppeldis- og menntunarfræði (1)*



Anika Rós Guðjónsdóttir

*M.Ed.-próf í uppeldis- og menntunarfræði með áherslu á lýðræði, jafnrétti og fjölmenningu (1)*

Inga Þóra Ingvarsdóttir

*M.Ed.-próf í uppeldis- og menntunarfræði með áherslu á sérkennslufræði (8)*

Egle Vaznaityte

Eva Sif Jóhannsdóttir

Gígja Jónsdóttir

Hrafnhildur Steinþórsdóttir

Hrefna Ósk Þórsdóttir

Ólöf Benediktsdóttir

Svava Rán Valgeirsdóttir

Vilborg Ása Bjarnadóttir

*M.Ed.-próf í uppeldis- og menntunarfræði með áherslu á stjórnunarfræði menntastofnana (5)*

Eva Hrönn Jónsdóttir

Lilja Írena Guðnadóttir

Sesselja Ingibjörg Jósefsdóttir

Tinna Rún Eiríksdóttir

Valgerður Júlíusdóttir

*Viðbótardiplóma í sérkennslufræði (6)*

Anna Kristín Gunnarsdóttir

Helga Þórey Rúnarsdóttir

Hólmfríður S Gylfadóttir

Ólína Þorleifsdóttir

Solveig Þórðardóttir

Þóra Bjarndís Þorbergsdóttir

*Viðbótardiplóma í stjórnun menntastofnana (1)*

Trausti Þorgeirsson

*Viðbótardiplóma í uppeldis- og menntunarfræði (26)*

Alexandra Eir Andrésdóttir

Anna Rós Bergsdóttir

Anna Sigríður Pétursdóttir

Anna Linda Sigurðardóttir

Anna Svava Sólmundardóttir

Auður Sólmundsdóttir

Bryndís Björk Eypórsdóttir

Erna Ýr Styrkársgóttir

Fjóla Dögg Blomsterberg

Gerður Björk Harðardóttir

Guðfinna Björk Sigvaldadóttir

Guðrún Lísá Einarsdóttir\*

Heba Maren Sigurpálsdóttir

Helga Maren Hauksdóttir

Hugrún Olga Guðjónsdóttir

Inga Sólborg Ingibjargardóttir

Jórunn Helga Steinþórsdóttir

Karólína S Sigurðardóttir

Kjartan Glúmur Kjartansson

Ólöf Jóna Sigurjónsdóttir

Ragnhildur Berta Bolladóttir

Sigfríður Sigurgeirsdóttir  
Sigfríður Anna Guðnadóttir  
Vilma Kinderyte  
Póra Jóna Jónsdóttir  
Þuríður Ósk Pálmadóttir

## **Verkfræði- og náttúruvísindasvið (48)**

### **Iðnaðarverkfræði-, vélaverkfræði- og tölvunarfræðideild (10)**

*MS-próf í hugbúnaðarverkfræði (1)*

Óskar Eiríksson

*MS-próf í iðnaðarverkfræði (4)*

Einar Sigurðsson

Helga María Jónsdóttir

Jón Viðar Guðmundsson

Vera Dögg Antonsdóttir

*MS-próf í umhverfis- og auðlindafræði (1)*

Joel Miles Zushman

*MS-próf í vélaverkfræði (4)*

James Dannyell Maddison

Jónas Þór Markússon

Matti Arnim Grabo

Pálmar Sigurðsson

### **Jarðvísindadeild (8)**

*MS-próf í jarðfræði (5)*

Elísabet Pálmadóttir

Ngereja Myabi Mgejwa

Samuel Kinyua Munyiri

Victor Omondi Otieno

Zoe Michele Decker

*MS-próf í jarðvísindum (1)*

Sindri Snær Jónsson

*MS-próf í menntun framhaldsskólakennara (jarðvísindakennsla) (1)*

Haraldur Gunnarsson

*MS-próf í umhverfis- og auðlindafræði (1)*

Nancy Janeth Guarderas Hurtado

### **Líf- og umhverfisvísindadeild (18)**

*MS-próf í ferðamálafræði (4)*

Guðmundur Björnsson

Jónína Lýðsdóttir

Lilja Karlsdóttir

Lilja Berglind Rögnvaldsdóttir

*MS-próf í landfræði (4)*

Baldur Bergsson

Guðrún Líneik Guðjónsdóttir

Harald Josef Schaller

Höskuldur Þorbjarnarson

*MS-próf í líffræði (6)*

Edwin Carl Liebig  
Elzbieta Baranowska  
Erlín Emma Jóhannsdóttir  
Ragnar Ingi Danner  
Ricardo Anthony Morris  
Sigurvin Bjarnason

*MS-próf í umhverfis- og auðlindafræði (4)*

Bergþóra Njála Guðmundsdóttir  
Daniela Soledad M. Rubianes  
Erla Björg Aðalsteinsdóttir  
Jonathan Martin Willow

**Raunvísindadeild (2)**

*Efnafræði (1)*

Gerður Rún Rúnarsdóttir

*Verkfræðileg eðlisfræði (1)*

Egill Ingi Jacobsen

**Umhverfis- og byggingarverkfræðideild (10)**

*MS-próf í byggingarverkfræði (5)*

Arnar Freyr Þrastarson  
Illugi Þór Gunnarsson  
Pétur Karl Hemmingsen  
Ragnar Steinn Clausen  
Vignir Val Steinarsson

*MS-próf í umhverfis- og auðlindafræði (1)*

Evan Alexander Adamic

*MS-próf í umhverfisverkfræði (4)*

Eyrún Pétursdóttir  
Snævarr Örn Georgsson  
Sveinn Gauti Einarsson  
Urbanus Kioko Mbithi

**Grunnnám**

Kl. 14.00 eftir hádegi, alls 1283 kandídatar (1294 próf):

**Félagsvísindasvið (335)**

**Félags- og mannvísindadeild (80)**

*BA-próf í bókasafns- og upplýsingafræði (3)*

Anna Sjöfn Skagfjörð Rósudóttir  
Hrönn Erludóttir Sigurðardóttir  
Þorbjörg Bergmann

*BA-próf í félagsfræði (27)*

Andri Már Magnason  
Anna Edit Dalmay  
Arnar Freyr Smáráson

Arnór Maximilian Luckas  
Atli Már Báruson  
Atli Dagur Sigurðsson  
Dagur Hákon Rafnsson  
Erla Maren Hrafnisdóttir  
Eyjólfur Héðinsson  
Freyja Hrund Ingveldardóttir  
Guðrún Ósk Guðjónsdóttir  
Guðrún Kirstín Hjartardóttir  
Guðrún Lund  
Heiðdís Geirsdóttir  
Herdís Ingvadóttir  
Hrönn Ingólfisdóttir  
Íris Eva Bachmann  
Íris Tara Sturludóttir  
Jenný Huyen Andradóttir  
Nína M Þórisdóttir  
Pétur Finnbogason  
Soffía Sólveig Halldórsdóttir  
Tara Sif Khan  
Tinna Ólafsdóttir  
Þógrímur Smári Ólafsson  
Þorvaldur Jóhannesson  
Þórhildur Stefánsdóttir

*BA-próf í mannfræði (40)*

Adama Ndure  
Agnes Hauksdóttir  
Anna Dúna Halldórsdóttir  
Arna Vala Eggertsdóttir  
Arnar Þór Ægisson  
Auður Ásbjörnsdóttir  
Ágústa Guðjónsdóttir  
Áslaug Sif Guðjónsdóttir  
Birkir Gunnarsson  
Brynja Dögg Björnsdóttir  
Elís Orri Guðbjartsson  
Erla Björk Jónsdóttir  
Fríða Sóley Hjartardóttir  
Halldór Nikulás Lárusson  
Helga Laufey Ásgeirsdóttir  
Hlín G. Blöndal  
Hlynur Már Árnason  
Hörður Lúðvíksson  
Inga Rannveig Guðrúnardóttir  
Ída Finnbogadóttir  
Karen Birgisdóttir  
Karen María Magnúsdóttir  
Kristrún Friðsemd Sveinsdóttir  
Margrét Ósk Davíðsdóttir  
Marta Indriðadóttir  
Ólína Gunnlaugsdóttir

Ragnheiður Harpa Haraldsdóttir  
Rakel Sif Haraldsdóttir  
Regína Mátusdóttir  
Regína Ragnarsdóttir  
Runólfur Trausti Þórhallsson  
Sandra Björk Birgisdóttir  
Selma Kjartansdóttir  
Sólrun Día Friðriksdóttir  
Svandís Ósk Símonardóttir  
Svanlaug Björg Másdóttir  
Una Björk Jónsdóttir  
Urður Ýrr Brynjólfssdóttir  
Þórey Birna Björnsdóttir  
Ævar Örn Sveinsson

*BA-próf í þjóðfræði (10)*

Bryndís Friðjónsdóttir  
Dagrún Ósk Jónsdóttir  
Erna Vigdís Kristjánsdóttir  
Gunnar Óli Dagmararson  
Helga Björk Pedersen  
Karen Ösp Birgisdóttir  
Kolbrún Lilja Arnarsdóttir  
Kristín Arna Jónsdóttir  
Kristín Lilja Linnet  
Þorgerður Ása Aðalsteinsdóttir

**Félagsráðgjafardeild (37)**

*BA-próf í félagsráðgjöf (37)*

Ágústa Sól Pálsdóttir  
Árný Edda Guðjónsdóttir  
Birna Sif Kristinsdóttir  
Björn Már Sveinbjörnsson  
Bylgja Sigmarsdóttir  
Dagný Baldursdóttir  
Elín Guðný Gunnarsdóttir  
Elínbjörg Ellertsdóttir  
Eygló Hallgrímsdóttir  
Guðný Björnsdóttir  
Helena Vignisdóttir  
Helga Guðrún Henrysdóttir  
Hildur Hlíf Sigurkarlsdóttir  
Hrafnhildur B Gunnlaugsdóttir  
Inga Sigríður Björnsdóttir  
Ingibjörg Björnsdóttir  
Ingunn Björg Halldórsdóttir  
Íris Ósk Hlökkversdóttir  
Íris Hrönn Hreinsdóttir  
Jóna Hulda Pálsdóttir  
Karen Inga Viggósdóttir  
Laufey Bjarnadóttir  
Magnea Steiney Þórðardóttir

Margrét Dóróthea Guðmundsdóttir  
María Bjarnadóttir  
Ólöf Sjöfn Júlíusdóttir  
Ragna Kristbjörg Rúnarsdóttir  
Sesselja Kristinsdóttir  
Sonja Sigríður Gylfadóttir  
Sólveig Björg Arnarsdóttir  
Svanhildur Anna Gestsdóttir  
Svanur Heiðar Hauksson  
Thelma Eyfjörð Jónsdóttir  
Theodóra Jóhannsdóttir  
Valgerður Dís Gunnarsdóttir  
Þórhallur Guðmundsson  
Þórunn Benný Birgisdóttir

### **Hagfræðideild (17)**

#### *BS-próf í hagfræði (10)*

Alexander Freyr Einarsson  
Anna Þuríður Pálsdóttir  
Ágúst Arnórsson  
Daníel Kári Snorrason  
Elka Ósk Hrólfsdóttir  
Hildur Sveinbjörnsdóttir  
Ingibjörg Erla Þórhallsdóttir  
Ólöf Lovísa Jóhannsdóttir  
Ragna Björk Bernburg  
Sigurður Tómasson

#### *BA-próf í hagfræði (7)*

Ásta Karen Helgadóttir\*  
Einar Jóhann Geirsson  
Gylfi Þór Sigurðsson  
Hildur Margrét Jóhannsdóttir  
Óli Þór Olsen  
Sigríður Ýr Aradóttir  
Snorri Páll Gunnarsson

### **Lagadeild (73)**

#### *BA-próf í lögfræði (73)*

Agnes Vestmann  
Arnar Vilhjálmur Arnarsson  
Arnar Sigurður Hauksson  
Aron Hugi Helgason  
Aron Daði Kristjánsson  
Auður Arna Eiríksdóttir  
Árni Þorsteinsson  
Áshildur Jónsdóttir  
Áslaug Björnsdóttir  
Baldvin Hugí Gíslason  
Bergþór Bergsson  
Birta Austmann Bjarnadóttir  
Bryndís Björt Hilmarisdóttir

Brynja Rún Brynjólfsson  
Dagný Sif Sigurbjörnsdóttir  
Davíð Már Stefánsson  
Egill Daði Axelsson  
Egill Ásbjarnarson  
Elísabet Inga Lúðvíksdóttir  
Erna Ösp Einarsdóttir  
Erna Björk Sigurðardóttir  
Eva Huld Ívarsdóttir  
Friðrik Karl Karlsson  
Frigg Árnadóttir Thorlacius  
Grímur Birgisson  
Guðmundur Birkir Guðmundsson  
Guðmundur Snæbjörnsson  
Harpa Halldórsdóttir  
Helga Einarsdóttir  
Helga Hrönn Karlsdóttir  
Hildur Guðrún Þorleifsdóttir  
Hlín Baldvinsdóttir  
Índiana Nanna Jóhannsdóttir  
Inga Sæland Ástvaldsdóttir  
Inga Hanna Gísladóttir  
Ingibjörg Ruth Gulin  
Jón Guðmann Þórisson  
Jónas Birgir Jónasson  
Kalman Stefánsson  
Kjartan Jón Bjarnason  
Kolbrún Sara Másdóttir  
Kristín Björg Sigurvinsdóttir  
Magnea Magnúsdóttir  
Markús Árni Vernharðsson  
Olga Margrét Ivonsdóttir Cilia  
Ólafur G Sveinbjörnsson  
Ragnhildur K. T. Ásbjörnsdóttir  
Rakel Birna Þorsteinsdóttir  
Rakel Þórhallsdóttir  
Rán Ólafsdóttir  
Rebekka Rán Samper  
Sighvatur Magnús Helgason  
Sigríður Harradóttir  
Sigurður Helgi Birgisson  
Sigurður Halldór Bjarnason  
Silja Stefánsdóttir  
Snædís Björnsdóttir  
Sólveig Fríða Guðrúnardóttir  
Sunna Björg Gunnarsdóttir  
Svandís María Ketilsdóttir  
Sveinn Andri Brimar Þórðarson  
Sædís Birta Barkardóttir  
Tinna Rós Orradóttir  
Tryggvi Þór Jóhannsson  
Unnur Guðný Gunnarsdóttir

Unnur Sif Hjartardóttir  
Yngvi Sigurjónsson  
Yr Sigurðardóttir  
Þóra Kristín Ottósdóttir  
Þórunn Ólafsdóttir  
Þórgunnur Hartmannsdóttir  
Þráinn Pálsson  
Ævar Hrafn Ingólfsson

### **Stjórn málafræðideild (20)**

*BA-próf í stjórn málafræði (20)*

Aleksandra Milinkovic  
Auður Gréta Óskarsdóttir  
Álfrún Perla Baldursdóttir  
Birgir Ólafur Helgason  
Bjarki Pjetursson  
Gísli Baldvinsson  
Hafþór Reinhardsson  
Hallgerður Ragnarsdóttir  
Hulda Hólmkelsdóttir  
Jón Stefán Hannesson  
Júlía Skúladóttir  
Kjartan Atli Óskarsson  
Matthildur Þórðardóttir  
Oddur Ævar Gunnarsson  
Páll Fannar Einarsson  
Pétur Andri Pétursson Dam  
Rúnar Örn Birgisson  
Svanborg María Guðmundsdóttir  
Sæmundur Andri Magnússon  
Þorsteinn Einarsson

### **Viðskiptafræðideild (108)**

*BS-próf í viðskiptafræði (108)*

Aðalheiður Jacobsen  
Agnar Birgir Gunnarsson  
Albert Freyr Eiríksson  
Alda Gyða Úlfarsdóttir  
Aldís Arna Einarsdóttir  
Alexandra Bernh. Guðmundsdóttir  
Andrés Kristjánsson  
Anna Jónsdóttir  
Anna Pálsdóttir  
Anna Margrét Steingrímsdóttir  
Arna Björk Almarsdóttir  
Arna María Hálfðánardóttir  
Arnar Davíð Arngrímsson  
Arnar Már Friðriksson  
Arnar Haraldsson  
Arnar Már Kristinsson  
Auðunn Haraldsson  
Auður Yr Jóhannsdóttir



Ása Hulda Oddsdóttir  
Ásdís Sæmundsdóttir  
Ásgeir Jóhannes Gunnarsson  
Áslaug Theódóra Smáradóttir  
Ásrún Ísleifsdóttir  
Ásta B. Orellana Björnsdóttir  
Baldur Þorleifur Sigurlaugsson  
Berglind Kjartansdóttir  
Birgir Þór Sverrisson  
Birgitta Sigurðardóttir  
Bjarni Viðar Hólmarsson  
Bjartmar Jón Ingjaldsson  
Brynja Dögg Guðjónsdóttir  
Dóra Hlín Loftsdóttir  
Ebenezer Þórarinn Einarsson  
Edda Sigurðardóttir  
Edda Falak Yamak  
Einar Þór Gunnlaugsson  
Einar Pétur Pétursson  
Elsa Petra Björnsdóttir  
Elsa Jóhannsdóttir  
Erla Kristín Guðmundsdóttir  
Friðrik Dór Jónsson  
Garðar Svansson  
Gígja Hilmarsdóttir  
Guðmundur Hjaltason  
Guðmundur Sverrisson  
Guðrún Hauksdóttir  
Gunnlaugur Ólafsson  
Halla Guðrún Jónsdóttir  
Hallgerður Jóna Elvarsdóttir  
Hanna María Heiðarsdóttir  
Harpa Rut Hafliðadóttir  
Harpa Björk Hilmarsdóttir  
Heiðar Ludwig Holbergsson  
Helga Þórðardóttir  
Hildur Ágústa Alfreðsdóttir  
Hilmar Örn Hafsteinsson  
Hilmar Björn Óskarsson  
Hreinn Þorvaldsson  
Hrólfur Árnason  
Höskuldur Hrafn Guttormsson\*  
Indriði Már Indriðason  
Inga Lára Jónsdóttir  
Ingibjörg Elín Gísladóttir  
Ingigerður Ingvarsdóttir  
Ívar Þorsteinsson  
Jóhann Örn B. Benediktsson  
Jóhanna Ósk Baldvinsdóttir  
Jón Kristinn Björgvinsson  
Jón Kristinn Einarsson  
Jón Snær Jónsson

Jón Kjartan Kristinsson  
Jón Steinar Magnússon  
Karítas Sigurðardóttir  
Katrín Ása Heimisdóttir  
Kolbrún Heiða Kolbeinsdóttir  
Kristófer Kristófersson  
Kristófer Fannar Þórsson  
Lára Sabido  
Lena Katarína Lobers  
Lilja Gylfadóttir  
Lísa María Karlsdóttir  
Magnús Freyr Egilson  
Marlena Rzepnicka  
Marteinn Már Einarsson  
Mikael Hrannar Sigurðsson  
Mist Edvardsdóttir  
Ófeigur Ragnarsson  
Ólöf Gísladóttir  
Ómar Örn Helgason  
Rakel Kristinsdóttir  
Rakel Þorbjörnsdóttir  
Runólfur Sveinn Sigmundsson  
Rúrik Andri Þorfinnsson  
Sandra Dögg Björgvinsdóttir  
Sara Úlfarsdóttir  
Sigríður Lára Þorvaldsdóttir  
Sigrún Finnsdóttir  
Stefanía Ósk Sigurjónsdóttir  
Svani Hauksson  
Sveinn Ragnar Sigurðsson  
Sævar Örn Harðarson  
Tómas Haraldsson  
Tómas Heiðar Tómasson  
Trausti Einarsson  
Tryggvi Mátsson  
Viktor Máni Vilbergsson  
Þorgerður Guðrún Jónsdóttir

## **Heilbrigðisvísindasvið (271)**

### **Hjúkrunarfræðideild (58)**

#### *BS-próf í hjúkrunarfræði (58)*

Aðalheiður Lilja Bjarnadóttir  
Anna Lucie Bjarnadóttir  
Auður Guðmundsdóttir  
Ásdís Björk Guðmundsdóttir  
Bára Dís Lúðvíksdóttir  
Berglind Bjarnadóttir  
Berglind Anna Karlsdóttir

Bryndís Helga Ellertsdóttir  
Bryndís Oddsdóttir  
Dagný Lóa Sighvatsdóttir  
Ester Eir Guðmundsdóttir  
Eva Karen Ívarsdóttir  
Freyja Dís Karlsdóttir  
Gígja Gylfadóttir  
Gígja Skúladóttir  
Gréta María Björnsdóttir  
Guðbjörg Aðalsteinsdóttir  
Halldóra Egilsdóttir  
Heiða Rós Árnadóttir  
Helena Aagestad  
Helga Þórey Friðriksdóttir  
Hildigunnur Magnúsdóttir  
Hildur Ýr Hvanndal  
Hinrika Bjarnadóttir  
Hrafnhildur Hermannsdóttir  
Hrefna Jónsdóttir  
Inga María Árnadóttir  
Jónína Sóley Halldórsdóttir  
Jósefína Elín Þórðardóttir  
Karen Sif Vilhjálmisdóttir  
Kristbjörg Tinna Ásbjörnsdóttir  
Kristín Lovísa Jóhannsdóttir  
Kristín Sigurðardóttir  
Kristín Erla Sigurðardóttir  
Kristveig Halla Guðmundsdóttir  
Lilja Vigfúsdóttir  
Magnhildur Ósk Magnúsdóttir  
Oddný Þorsteinsdóttir  
Ragnhildur Bjarnadóttir  
Rut Eiríksdóttir  
Sandra Karen Bjarnadóttir  
Sandra María Filippusdóttir  
Sandra Lind Jónsdóttir  
Signý Sveinsdóttir  
Sigríður Lilja Magnúsdóttir  
Sigríður Ósp Sumarliðadóttir  
Sigurbjörg Gyða Guðmundsdóttir  
Sigþór Jens Jónsson  
Steinunn Snorradóttir  
Sæbjörg Lára Másdóttir  
Una María Bergmann  
Una Kristín Guðmundsdóttir  
Urður Ómarsdóttir  
Vala Karen Gunnarsdóttir  
Valdís Ingunn Óskarsdóttir  
Valgerður Kristjánsdóttir  
Þórunn Helga Ármannsdóttir  
Þórunn Helgadóttir

## **Lyfjafræðideild (26)**

### *BS-próf í lyfjafræði (26)*

Aðalbjörg Ísafold Porkelsdóttir  
Agnar Þór Hilmarsson  
Andri Örn Erlingsson  
Aron Elvar Gylfason  
Bjarne Ómar Nielsen  
Elina Georgsdóttir  
Guðrún Svanhvít S. Michelsen  
Helena Ösp Ævarsdóttir  
Iðunn Eva Magnúsdóttir  
Írena Björk Ásgeirsdóttir  
Jóhann Arnar Björnsson  
Karen Lekve  
Kristín Perla Sigurbjörnsdóttir  
Magdalena Margrét Jóhannsdóttir  
Marco Fannar Schalk  
Máni Hafsteinsson  
Sandra Dögg Guðnadóttir  
Sara Rut Pálsdóttir  
Sigurjón Viðar Gunnlaugsson  
Steinunn Jóna Hauksdóttir  
Sunna Dögg Arnardóttir  
Þorbjörg Andrea Friðriksdóttir  
Þorsteinn Hjörtur Bjarnason  
Þórdís Rún Pétursdóttir  
Þórður Hermannsson  
Þuríður Helga Ingadóttir

## **Læknadeild (79)**

### *BS-próf í geislafræði (5)*

Anna Halldóra Ágústsdóttir  
Arna Björk Jónsdóttir  
Elísabet Anna Helgadóttir  
Helena Ýr Gunnarsdóttir  
Kolbrún Birna Ólafsdóttir

### *BS-próf í lífeindafræði (11)*

Andrea Katrín Ólafsdóttir  
Álfheiður Þórsdóttir  
Árný Björg Ósvaldsdóttir  
Dagný Ísafold Kristinsdóttir  
Guðný Klara Bjarnadóttir  
Hafdís Ósk Árnadóttir  
Kristey Briet Gísladóttir  
Margrét Guðrún Gunnarsdóttir  
Sara Þöll Halldórsdóttir  
Snædís Ragnarsdóttir  
Unali Nishara Dandunna

### *BS-próf í lækni-fræði (43)*

Aðalheiður Elín Lárusdóttir

Andri Oddur Steinarsson  
Anna María Birgisdóttir  
Anna Guðlaug Gunnarsdóttir  
Anton Valur Jónsson  
Arna Rut Emilsdóttir  
Arna Ýr Guðnadóttir  
Arndís Rós Stefánsdóttir  
Ágúst Ingi Guðnason  
Árni Johnsen  
Áslaug Dís Bergsdóttir  
Birta Bæringsdóttir  
Bjarki Sigurðsson  
Bjarni Rúnar Jónasson  
Daníel Björn Yngvason  
Elín Þóra Elíasdóttir  
Erla Þórisdóttir  
Eydís Ósk Jónasdóttir  
Guðrún Ingibjörg Þorgeirsdóttir  
Gunnar Bollason  
Helga María Alfreðsdóttir  
Helga Þórunn Óttarsdóttir  
Hilda Hrönn Guðmundsdóttir  
Hildur Þóra Ólafsdóttir  
Hilmar Leonardsson  
Hrafnhildur Sif Sævarsdóttir  
Íris Kristinsdóttir  
Ívar Elí Sveinsson  
Jóhanna Brynjarsdóttir  
Jón Bjarnason  
Jón Ágúst Stefánsson  
Jónas Bjartur Kjartansson  
Kjartan Þórsson  
Kristín Fjóra Reynisdóttir  
Kristján Orri Víðisson  
Margrét Lilja Ægisdóttir  
Matthías Örn Halldórsson  
Rakel Nathalie Kristinsdóttir  
Rósamunda Þórarinsdóttir  
Sigmar Atli Guðmundsson  
Signý Malín Pálsdóttir  
Steinunn B. Sveinbjörnsdóttir  
Valur Guðnason

*BS-próf í sjúkraþjálfun (20)*

Agnes Ósk Snorradóttir  
Birna Pétursdóttir  
Fanney Magnúsdóttir  
Freyja Barkardóttir  
Guðríður Hlíf Sigfúsdóttir  
Gunnar Smári Jónbjörnsson  
Halldór Rafn Halldórsson  
Kara Elvarsdóttir

Kristín Magnúsdóttir  
Lilja Minný Sigurbjörnsdóttir  
Linda Björk Valbjörnsdóttir  
Sigrún Agnarsdóttir Johnson  
Sigurjón Björn Grétarsson  
Silja Rós Theodórsdóttir  
Stefán Baldvin Stefánsson  
Tómas Gunnar Tómasson  
Vébjörn Fivelstad  
Þorsteinn Máni Óskarsson  
Þórdís Ólafsdóttir  
Þórfriður Soffía Haraldsdóttir

### **Matvæla- og næringarfræðideild (19)**

#### *BS-próf í matvælafræði (2)*

Braga Stefaný Mileris  
Tryggvi E. Mathiesen

#### *BS-próf í næringarfræði (17)*

Anna María Trang Davíðsdóttir  
Anna Þyrí Hálfðanardóttir  
Anna Þóra Hrólfsdóttir  
Ásdís Lilja Guðmundsdóttir  
Berta Björnsdóttir  
Dagný Ólafsdóttir  
Elísa Viðarsdóttir  
Ester María Ólafsdóttir  
Guðrún Anna Gunnarsdóttir  
Guðrún Ósk Maríasdóttir  
Ingunn Erla Ingvarsdóttir  
Jenný Rut Ragnarsdóttir  
Kristrún Pétursdóttir  
Sólveig Axelsdóttir  
Sunnefa Yeatman Ómarsdóttir  
Thelma Rún Rúnarsdóttir  
Tinna Garðarsdóttir

### **Sálfræðideild (84)**

#### *BS-próf í sálfræði (84)*

Agnar Þórður Úlfsson  
Anika Sigtryggsdóttir  
Anna Elísa Karlsdóttir  
Arnar Baldvinsson  
Arnar Logi Valdimarsson  
Auður Helgadóttir  
Auður Ýr Sigurðardóttir  
Ágústa Dan Árnadóttir  
Árný Árnadóttir  
Ásdís Eva Ólafsdóttir  
Baldur Jón Gústafsson  
Baldur Már Richter  
Berglind Þorsteinsdóttir

Bjarki Björnsson  
Bjarki Dalsgaard Sigurþórsson  
Daði Rúnar Einarsson  
Dagbjört Þorgrímsdóttir  
Davíð Teitsson  
Dávur Í Dali  
Dóra Björk Steinarsdóttir  
Eiður Steindórsson  
Einar Þór Haraldsson  
Elín Ósk Ásgeirsdóttir  
Elín Dröfn Þorvaldsdóttir  
Elva Björk Þórhallsdóttir  
Elvar Örn Friðriksson  
Emilie Anne Jóhannsdóttir  
Eva Ýr Heiðberg  
Fjóla Kristín B. Blandon  
Fríða Ásgeirsdóttir  
Guðmundur H Svavarsson  
Guðrún Valgerður Þórarinsdóttir  
Gunnar Smári Jónsson  
Gunnar Már Þórarinsson  
Gunnlaugur Bjarnar Baldursson  
Gústaf Hrafn Gústafsson  
Gyða Elín Björnsdóttir  
Helga Maggý Magnúsdóttir  
Helgi Valur Pálsson  
Hildigunnur Anna Hall  
Hildur Vilhelmsdóttir  
Hrafnhildur Snæbjörnsdóttir  
Hulda Long  
Iðunn Svala Árnadóttir  
Íris Harpa Stefánsdóttir  
Jakob Reynisson  
Jóel Dan Nielsen Björnsson  
Jóhanna Mjöll Jóhannsdóttir  
Jóhanna M. Skarphéðinsd. Vignir  
Karen Jónsdóttir  
Katra Hrunð Karlsdóttir  
Katrín Ósk Guðmannsdóttir  
Kristbjörg Guðmundsdóttir  
Lilja Vignisdóttir  
Lísa Hafliðadóttir  
María Rut Beck  
María Lena Sigurðardóttir  
Ólafur Valur Mikumpedi  
Pálína Axelsdóttir Njarðvík  
Ragnar Hjörvar Hermannsson  
Ragnheiður Ragnarsdóttir  
Rakel G. Brandt  
Rósa María Árnadóttir  
Selma Lind Símonardóttir  
Signý Sigurðardóttir

Sigríður Guðjónsdóttir  
Sigrún Ýr Eyjólfsdóttir  
Sigurbjörg Erna Halldórsdóttir  
Sigurbjörg Jóhannesdóttir  
Sigurgeir Halldór Garðarsson  
Sigvaldi Sigurðarson  
Sóley Siggeirsdóttir  
Sólveig Anna Daniélsdóttir  
Sólveig Indíana Guðmundsdóttir  
Steinunn Gísladóttir  
Sylvía Ósk Kristínardóttir  
Tinna Dagbjartsdóttir  
Unnur Samúelsdóttir  
Viktoría Birgisdóttir  
Þóra Gréta Pálmarsdóttir  
Þórdís Birna Borgarsdóttir  
Þórdís Helgadóttir  
Þórunn Bryndís Kristjánsdóttir  
Þuríður Hallgrímsdóttir Viðar

### **Tannlæknadeild (5)**

#### *BS-próf í tannsmíði (5)*

Alexander Nökkvi Baldursson  
Brynjar Sæmundsson  
Ester Rut Þórisdóttir  
Jóhanna Friðriksdóttir  
Thelma Hulda Símonardóttir

### **Hugvísindasvið (134)**

#### **Deild erlendra tungumála, bókmennta og málvísinda (49)**

#### *BA-próf í dönsku (4)*

Birgir Örn Guðmundsson  
Margrét Liv Árnadóttir  
Viðar Karlsson  
Þórunn Klemensdóttir

#### *BA-próf í ensku (26)*

Alice Demurtas  
Andrzej Wojciech Włodarczyk  
Anna Dögg Gylfadóttir  
Anna Þorbjörg Reynisdóttir  
Arnhildur G. Guðmundsdóttir  
Áróra Einarsdóttir  
Ásta Karen Helgadóttir  
Birkir Már Viðarsson  
Brynja Björk Reynisdóttir  
Einar Örn Bjarnason  
Einar Logi Erlingsson  
Frida Margareta Ryden  
Guðrún Drífa Egilsdóttir



Hildur Jóna Ragnarsdóttir  
Júlía Kristjánsdóttir  
Katrín Þóra Jonsson  
Kristín Birta Jónsdóttir  
Liliane do Espirito Santo  
Sandra Dögg Sigmundsdóttir  
Sebastian Jeczelewski  
Sebastían Kristinsson  
Sólrun Harpa Sveinbjörnsdóttir  
Stefán Gestur Stefánsson  
Sunna Guðný Pálmadóttir  
Tatiana Valería Kantorovich  
Thelma Rut Elíasdóttir

*BA-próf í frönskum fræðum (2)*

Sif Jóhannsdóttir  
Valdís Anna Þrastardóttir

*BA-próf í ítölsku (1)*

Danielle Bisch

*BA-próf í japönsku máli og menningu (4)*

Bertha Gunnarsdóttir  
Höskuldur Hrafn Guttormsson  
Ragnheiður Þóra Egilsdóttir  
Unnur Bjarnadóttir

*BA-próf í kínverskum fræðum (3)*

Ísak Hafberg  
Karen Rut Gísladóttir  
Lára Júlía Harðard. Aspelund

*BA-próf í norsku (3)*

Guðrún Erlingsdóttir  
Katrín Þóra Víðisd. Berndsen  
Salvör Valgeirsdóttir

*BA-próf í spænsku (2)*

Ana María Vázquez Mille  
Úlfur Kolka

*BA-próf í þýsku (1)*

Alda Rún Ingbórsdóttir

*Diplómapróf í akademískri ensku (1)*

Heiða Sigurðardóttir  
Irina Shtreis  
Íris Dögg Asare Helgadóttir

**Guðfræði- og trúarbragðafræðideild (3)**

*BA-próf í guðfræði (3)*

Darri Rafn Hólmarsson  
Ingimar Helgason  
María Garðarsdóttir

**Íslensku- og menningardeild (53)**

*BA-próf í almennri bókmenntafræði (4)*

Arnór Ingi Hjartarson  
Díana Sjöfn Jóhannsdóttir  
Embla Sól Þórólfsdóttir  
Guðrún Sóley Gestsdóttir

*BA-próf í almennum málvísindum (2)*

Elín Þórsdóttir  
Selma Margrét Sverrisdóttir

*BA-próf í íslensku (7)*

Alda Ágústsdóttir  
Ásdís Geirsdóttir  
Dagbjört Guðmundsdóttir  
Elín Illugadóttir  
Hilda Ösp Stefánsdóttir  
Lilja Hrönn Guðmundsdóttir  
Lilja Björk Stefánsdóttir

*BA-próf í íslensku sem öðru máli (8)*

Agnieszka Bikowska  
Anna Karen Svövdóttir  
Daria Lazic  
Lara Roje  
Natalia Stolyarova  
Nicola Ruggiero  
Nina Elísabet Smieszek  
Sunna Maarit B. Strandsten

*BA-próf í kvikmyndafræði (6)*

Andri Eyjólfsson  
Björn Birgir Þorláksson  
Díana Ellen Hamilton  
Margrét Erla Björgvinsdóttir  
Sólveig Johnsen  
Steinunn Jónsdóttir

*BA-próf í listfræði (8)*

Ásgerður Júníusdóttir  
Dagrún Dögg Jónsdóttir  
Dóra Júlía Agnarsdóttir  
Emma Björk Hjálmarsdóttir  
Heiður Anna Helgadóttir  
Svana Björg Ólafsdóttir  
Svanhildur Halla Haraldsdóttir  
Viktor Aron Bragason

*BA-próf í táknafræði (2)*

Hildur Hólmfríður Pálsdóttir  
Iða Þorradóttir

*Diplómapróf í hagnýtri íslensku sem öðru máli (16)*

Benjamin Bruno Pagel  
Carolina Cuesta Rojas  
Chunliang Tao  
Dimitrios Tsikas\*

Dusan Durovic  
Ikram Ben Sbih  
Inessa Diakonova  
Jéssica Santos Fernandes  
Karla Tamara O. Lebunfacil  
Maija Liisa Björklund  
Mary Jean Losadio Alquino  
Michala Frank Barnová  
Momoko Taguchi  
Sayed Asadullah Hussaini  
Thi Mai Lam Ngo  
Zhuziyu Kang

### **Sagnfræði- og heimspekideild (29)**

#### *BA-próf í fornleifafræði (3)*

Gylfi Björn Helgason  
Halla Soffía Tulinius  
Kristjana Vilhjálmsdóttir

#### *BA-próf í heimspeki (11)*

Baldur Eiríksson  
Elísabet Rós Valsdóttir  
Gunnar Magnússon  
Heiðar Högni Guðnason  
Katla Hólm Þórhildardóttir  
Katrín Pálmad. Þorgerðardóttir  
Rögvaldur Gunnar Gunnarsson  
Sigurður Daði Pétursson  
Svandís Þorsteinsdóttir  
Þorkell Einarsson  
Ægir Þór Jahnke

#### *BA-próf í sagnfræði (15)*

Arna Vilhjálmsdóttir  
Einar Kristinn Helgason  
Eyrún Bjarnadóttir  
Friðrik Sigurbjörn Friðriksson  
Guðríður Svava Óskarsdóttir  
Hafdís Sara Þórhallsdóttir  
Ingimar Guðbjörnsson  
Ísak Kári Kárason  
Linda Ösp Grétarsdóttir  
Marín Árnadóttir  
Ólafía Þyrí Hólm Guðjónsdóttir  
Ólafur Valdimar Ómarsson  
Stefán Andri Gunnarsson  
Steinunn Ingibjörg Bjarnadóttir  
Sævar Már Sævarsson

### **Menntavísindasvið (224)**

#### **Íþrótt-, tómstunda- og þroskaþjálfadeild (89)**

*BS-próf í íþrótt- og heilsufræði (11)*

Anton Orri Sigurbjörnsson  
Björg Jósepsdóttir  
Erla Brá Sigfúsdóttir  
Hákon Arnar Jónsson  
Hildur Ingólfssdóttir  
Ingvi Ingólfsson  
Ísak Már Aðalsteinsson  
Ólöf Gunnarsdóttir  
Selmdís Práinsdóttir  
Sigurdór Ísak Hálfánarson  
Þórunn Þrastardóttir

*BA-próf í tómstunda- og félagsmálafræði (33)*

Almar Gauti Ingvason  
Ari Magnús Þorgeirsson  
Auður Halldórsdóttir  
Ársæll Hjálmarsson  
Ásta Berglind Jónsdóttir  
Bergþóra Rós Ólafsdóttir  
Birta Baldursdóttir  
Elísabet Bjarnadóttir  
Elva Margrét Árnadóttir  
Eva Björg Sigurðardóttir  
Finnur Jónsson  
Guðbjörg Pálsdóttir  
Harpa Jónsdóttir  
Heiða Hrönn Harðardóttir  
Heiðrún Helga Hjörleifsdóttir  
Hugrún Gréta Sigurðardóttir  
Kristinn Lúðvíksson  
Páll Magnús Guðjónsson  
Rebekka Jóhannsdóttir  
Róshildur Björnsdóttir  
Sandra Ýr Geirmundardóttir  
Sigríður Ýr Unnarsdóttir  
Símon Þorkell Símonarson Olsen  
Stefanía Gunnarsdóttir  
Stefán Gunnar Sigurðsson  
Sunna Rut Garðarsdóttir  
Svala Eyjólfssdóttir  
Sædís Kjærbech Finnbogadóttir  
Tinna Rós Finnbogadóttir  
Tómas Þór Jacobsen  
Una Sighvatsdóttir  
Þórdís Ívarsdóttir  
Þórhildur Dana Marteinsdóttir

*BA-próf í þroskaþjálfarafræði (45)*

Agnes Ýr Kristbjörnsdóttir  
Alma Dögg Guðmundsdóttir  
Anna Katrín Guðdísardóttir  
Ásta Sæunn Ingólfssdóttir

Barbara Ósk Guðbjartsdóttir  
Berglind Harpa Björnsdóttir  
Berglind Rós Helgadóttir  
Bjarney Anna Sigfúsdóttir  
Erla Snædís Sveinbjörnsdóttir  
Friðjón Magnússon  
Guðlaug Hanna Vilhjálmisdóttir  
Guðný Guðjónsdóttir  
Gyða Guðmundsdóttir  
Helena Rut Einarsdóttir  
Helena Rut Hannesdóttir  
Helga Rún Halldórsdóttir  
Helga Sjöfn Hrólfsdóttir  
Helga Ósk Lúðvíksdóttir  
Helga Dóra Magnadóttir  
Hrönn Þorgeirsdóttir  
Inga Marín Óskarsdóttir  
Ingibjörg Ósk Víkingsdóttir  
Íris Björg Einarsdóttir  
Jón Kristinn Pétursson  
Kristín Anna Björnsdóttir  
Kristín Helga Magnúsdóttir  
Kristín Helga Skarphéðinsdóttir  
Kistrún Emilía Kristjánsdóttir  
Lilja Birna Stefánsdóttir  
Líney Rut Guðmundsdóttir  
Margrét Eyjólfsdóttir  
Nína Margrét Andersen  
Oddný Bjarnadóttir  
Ólöf Margrét Magnúsdóttir  
Regína Lilja Magnúsdóttir  
Sif Hauksdóttir  
Stefán Arnarson  
Sunna Mjöll Bjarnadóttir  
Trausti Júlíusson  
Turid Rós Gunnarsdóttir  
Venný Hönnudóttir  
Þorsteinn Már Bogason  
Þórdís Árnadóttir  
Þórheiður Elín Sigurðardóttir  
Þórunn Eva Guðnadóttir

### **Kennaradeild (96)**

#### *B.Ed.-próf í faggreinakennslu í grunnskóla (20)*

Arna Guðmundsdóttir  
Aron Ýmir Pétursson  
Ásdís Björg Gestsdóttir  
Ásrún Jónsdóttir  
Bella Debbie Jane Víðisdóttir  
Bjarni Bachmann  
Brynja Rut Guðmundsdóttir  
Halldóra Snorradóttir

Hildur Hallkelsdóttir  
Íris Rut Jónsdóttir  
Jóhann Þór Eiríksson  
Jóhanna Ómarsdóttir  
Kjartan Ingi Jónsson  
Lilja Guðmundsdóttir  
María Rós Valgeirsdóttir  
Maríanna Sigurbjargardóttir  
Marín Hrund Jónsdóttir  
Ólöf Katrín Þórarinsdóttir  
Salóme Konráðsdóttir  
Sverrir Hrafn Steindórsson

*B.Ed.-próf í grunnskólakennarafræði (3)*

Aldís Jóna Haraldsdóttir  
Guðríður Pétursdóttir  
Sigurður Heiðarr Björgvinsson

*B.Ed.-próf í grunnskólakennslu (41)*

Agnes Skúladóttir  
Alda Björk Einarsdóttir  
Andrea Guðjóns Jónasdóttir  
Andri Rafn Ottesen  
Anna Hera Oddsdóttir  
Arianna Ferro  
Álfrún Ýr Björnsdóttir  
Ásdís Elva Jónsdóttir  
Ásta Ingólfssdóttir  
Berglind Hulda Theodórsdóttir  
Bjarni Guðjónsson  
Bryndís María Olsen  
Diljá Barkardóttir  
Einar Daði Gunnarsson  
Erla Jónatansdóttir  
Eva María Örnólfsdóttir  
Fanney Úlfarsdóttir  
Halla Helga Jóhannesdóttir  
Heiðdís Júlíusdóttir  
Helgi Reyrr Auðarson Guðmundsson  
Hildur Hanna Ingólfssdóttir  
Hulda Guðlaugsdóttir  
Íris Sverrisdóttir  
Karen Óskarsdóttir  
Karitas Nína Viðarsdóttir  
Katrín Hallgrímsdóttir  
Konný Björg Jónasdóttir  
Margrét Ólöf Halldórsdóttir  
Nína Björk Gísladóttir  
Ólöf Sighvatsdóttir  
Rakel Ósk Þorsteinsdóttir  
Sara Heiðrún Fawcett  
Sif Ólafsdóttir  
Sigurður Ólafsson

Sigurður Sigurðsson  
Sólborg Anna Lárusdóttir  
Stefanía Ósk Þórisdóttir  
Steinunn E Benediktsdóttir  
Svanhvít Friðriksdóttir  
Tanya Helgason  
Védís Hrönn Gunnlaugsdóttir

*B.Ed.-próf í kennslu ungra barna í grunnskóla (4)*

Björk Björnsdóttir  
Ólöf Jónasdóttir  
Ólöf Karla Þórisdóttir  
Stefanía Björk B Jóhannesdóttir

*B.Ed.-próf í kennslufræði verk- og starfsmenntunar (3)*

Guðfinna Guðmundsdóttir  
Hanna Guðríður Daníelsdóttir  
Þórhalla Sigurgeirsdóttir

*B.Ed.-próf í leikskólakennarafræði (9)*

Agnes Gústafsdóttir  
Bergþóra Fanney Einarsdóttir  
Elín Margrét Rafnsdóttir  
Gunnhildur Brynjarsdóttir  
Hulda Kristín Harðardóttir  
Kristjana Kristjánsdóttir  
Lára Dóra Valdimarsdóttir  
Sóley Ósk Eyjólfsdóttir  
Tinna Björg Hilmarsdóttir

*Grunndiplóma í kennslufræði fyrir iðnmeistara (12)*

Böðvar A. Eggertsson  
Elín Huld Hartmannsdóttir  
Guðjón Skúli Gíslason  
Guðrún Bjarnadóttir  
Ingibjörg Sigurðardóttir  
Jón Bjarnason  
Lísa Björk Hjaltested  
María Ósk Óskarsdóttir  
Sigríður Margrét Einarsdóttir  
Sigríður Jóhannesdóttir  
Sigrún Davíðsdóttir  
Torfi Hjörvar Björnsson

*Grunndiplóma í leikskólafræði (4)*

Arnheiður Jónsdóttir  
Guðbjörg Þóra Gunnarsdóttir  
Inga Jóna Sigurðardóttir  
Rannveig Iðunn Ásgeirsdóttir

**Uppeldis- og menntunarfræðideild (39)**

*BA-próf í alþjóðlegu námi í menntunarfræði (8)*

Abena Acheampomaa Darko  
Dolores Siguezabal Rabanes  
Germina Kharlanova

Jose Manuel Tirado  
Lawrence Ndubuisi Njoku  
Ma. Agnes Gagay Renegado  
Narmada J. Jayasinghe H. Gedara  
Telma Marisa Ojeda Velez

*BA-próf í uppeldis- og menntunarfræði (31)*

Anna Árnadóttir  
Anna Björnsdóttir  
Anna Björg Þorvaldsdóttir  
Ágústa Dúa Oddsdóttir  
Álfhildur Haraldsdóttir  
Ásdís Birna Árnadóttir  
Ástrún Jakobsdóttir  
Bergþóra Hólm Jóhannsdóttir  
Björg Guðlaugsdóttir  
Elín Ósk Harðardóttir  
Harpa Viðarsdóttir  
Heiðrún Harpa Marteinsdóttir  
Heiður Ósk Þorgeirsdóttir  
Helga Karólína Karlsdóttir  
Hildur Öder Einarsdóttir  
Hildur Þóra Friðriksdóttir  
Hildur Kathleen Harðardóttir  
Hugrún Hulda Guðjónsdóttir  
Hugrún Helgadóttir  
Katrín Ö. Bjarkadóttir  
Katrín Bjarney Hauksdóttir  
Laufey Helgadóttir  
Linda Rós Eðvarðsdóttir  
Magna Magdalena Baldursdóttir  
Margrét Sigurðardóttir  
María Emilsdóttir  
María Dögg Halldórsdóttir  
Pavol Ingi Kretovic  
Sif Ingvarsdóttir  
Svala Björk Kristjánsdóttir  
Telma Ýr Tórshamar

**Verkfræði- og náttúruvísindasvið (331)**

**Iðnaðarverkfræði-, vélaverkfræði- og tölvunarfræðideild (156)**

*BS-próf í efnaverkfræði (1)*

Hólmfríður Björk Rúnarsdóttir

*BS-próf í hugbúnaðarverkfræði (27)*

Andri Bergsson  
Anton Geir Andersen  
Arnar Þór Gíslason  
Arnþór Helgi Sverrisson  
Auður Guðjónsdóttir  
Bjarni Kristján Stefánsson



Bjartur Hjaltason  
Davíð Isebarn Ágústsson  
Emil Ragnarsson  
Gunnar Már Þorleifsson  
Helgi Tómas Gíslason  
Hjalti Jón Þórðarson  
Hlín Gunnlaugsdóttir  
Hlynur Freyr Jónsson  
Hreiðar Már Haralds Pálsson  
Hringur Daðason  
Ingvi Þór Hermannsson  
Jóhanna Agnes Magnúsdóttir  
Katrín Elíasdóttir  
Kári Steinar Pétursson  
Kristjana Eir Jónsdóttir  
Kristján Emil Torfason  
Sveinn Már Ásgeirsson  
Tómas Þorbjarnarson  
Tryggvi Gylfason  
Viktor Pajdak  
Þórður Páll Fjalarsson

*BS-próf í iðnaðarverkfræði (17)*

Alexander Sævar Guðbjörnsson  
Atli Páll Helgason  
Elsa Dóra Hreinsdóttir  
Freyr Brynjarsson  
Hafdís Jónsdóttir  
Hlynur Guðnason  
Hlynur Árni Sigurjónsson  
Jónas Guðmundsson  
Katrín Róbertsdóttir  
Laufey Benediktsdóttir  
Patrycja Wittstock Einarsdóttir  
Ragnheiður Hulda Ólafsdóttir  
Regína Þórðardóttir  
Snorri Tómasson  
Stefanía Ástrós Benónýsdóttir  
Unnur Ýr Guðráðsdóttir  
Þórhildur Jensdóttir

*BS-próf í tölvunarfræði (73)*

Aðalsteinn Eggertsson  
Andrea Björk Björnsdóttir\*  
Andri Bjarnason  
Andri Örn Jónsson  
Andri Freyr Þorgeirsson\*  
Anna Zuchowicz  
Arnór Valdimarsson  
Arnpór Jóhann Jónsson  
Ágúst Ingi Skarphéðinsson  
Árni Indriðason  
Árni Ingi Jóhannesson

Árni Geir Úlfarsson  
Ásta Rún Ásgeirsdóttir  
Baldur Yngvason\*  
Baldvin Dagur Rúnarsson  
Benedikt Jónsson  
Benedikt Atli Jónsson  
Benóný Þór Björnsson\*  
Bjarki Már Benediktsson  
Bjarki Hall  
Bjarki Þór Sigvarðsson  
Bjarki Már Stefánsson\*  
Bjartur Thorlacius  
Björn Bjarnsteinsson  
Daði Ingólfsson  
Daníel Grétarsson  
Daníel Freyr Hjartarson  
Egill Sölvi Harðarson  
Einar Örn Bergsson  
Einar Lúðvík Ólafsson  
Einar Helgi Þrastarson  
Freydís Halldórsdóttir  
Gísli Freyr Ragnarsson  
Gísli Þór Þórðarson  
Guðjón Kári Jónsson  
Guðni Páll Guðnason  
Gunnar Ingi Friðriksson  
Hafþór Hákonarson  
Hannes Sverrisson  
Harpa María Grétarsdóttir  
Helga Lilja Jónsdóttir\*  
Hermann Kjartansson  
Hlynur Þorsteinsson  
Hrefna Ólafsdóttir  
Ingvar Bjarki Einarsson  
Jianfei John Zheng  
Jón Gunnar Gunnarsson  
Jón Torfi Hauksson  
Jón Andri Hjaltason  
Jósúa Theódórsson  
Karen Sif Viktorsdóttir  
Karl Björgvin Sveinsson  
Kjartan Marteinnsson  
Kristrún Harpa Gunnarsdóttir  
Leó Jóhannsson\*  
Máni Elmarsson  
Ragnar Már Sævarsson  
Rúnar Þór Halldórsson  
Sighvatur Örn Sigþórsson  
Sigrún Marta Sigmarsdóttir  
Sigurður Birkir Sigurðsson  
Snorri Heimisson  
Troy Andrew Porter

Tryggvi Stefánsson  
Urður Dís Árnadóttir  
Víkingur Logi Ásgeirsson  
Þorgeir Sigurðsson  
Þorkell Máni Þorkelsson  
Þór Stefánsson  
Þórður Karl Sigvaldason  
Þröstur Þráinsson  
Örn Arnar Karlsson\*  
Össur Ingi Jónsson

*BS-próf í vélaverkfræði (38)*

Andri Orrason  
Andri Freyr Þorgeirsson\*  
Anna Rut Arnadóttir  
Ágúst Pálsson  
Ásgeir Barkarson  
Bjarki Már Stefánsson\*  
Daníel Freyr Jóhannsson  
Erna Guðrún Þorsteinsdóttir  
Erwin Szudrawski  
Fríður Halldórsdóttir  
Guðmundur Hjalmar Egilsson  
Gunnar Sigurðsson  
Gunnar Þorlákur Þórsson  
Hallgrímur Davíð Egilsson  
Hannes Þór Sveinbjörnsson  
Helga Lilja Jónsdóttir\*  
Hrafnhildur Jónsdóttir  
Jón Þór Backman  
Jónas Grétar Jónasson  
Júlía Arnadóttir  
Kristinn Örn Björnsson  
Kristín Guðmundsdóttir  
Kristján Óttar Rögnvaldsson  
Melkorka Rún Sveinsdóttir  
Ólafur Hrafn Björnsson  
Óttar Pétur Kristinsson  
Páll Ásgeir Björnsson  
Páll Guðfinnur Jónsson  
Ríkharður Þór Rögnvaldsson  
Róbert Már Runólfsson  
Sigríður Borghildur Jónsdóttir  
Sigríður Ólöf Valdimarsdóttir  
Sigurður Jakob Helgason  
Steinarr Hrafn Höskuldsson  
Sverrir Ásbjörnsson  
Sverrir Karl Björnsson  
Þorsteinn Baldvin Jónsson  
Örn Dúi Kristjánsson

**Jarðvísindadeild (20)**

*BS-próf í jarðeðlisfræði (1)*

Tómas Zoëga

*BS-próf í jarðfræði (19)*

Alexandra Björk Guðmundsdóttir  
Alma Gytha Huntingdon-Williams  
Andri Ingvason  
Benedikt Natanael Bjarnason  
Brynja Ósk Víðisdóttir Berndsen  
Dagur Sigurðarson  
Einar Sindri Ólafsson  
Fjóla Sif Sigvaldadóttir  
Gestur Jónsson  
Haraldur Sigurjónsson  
Ingibjörg Andrea Bergþórsdóttir  
Rakel Björk Benediktsdóttir  
Ríkey Júlíusdóttir  
Sigurveig Gunnarsdóttir  
Sunna Harðardóttir  
Sveinn Þórir Björnsson  
Viktor Þór Georgsson  
Þóra Björg Andrésdóttir  
Þrúður Helgadóttir

**Líf- og umhverfisvísindadeild (72)**

*BS-próf í ferðamálafræði (41)*

Alex Freyr O'Dell  
Amna Hasecic  
Andrea Gísladóttir  
Anna Þóra Jónsdóttir  
Aron Ólafsson  
Ása Sigurjóna Þorsteinsdóttir  
Ásta Björk Halldórsdóttir  
Bergný Edda Tryggvadóttir  
Edda Hrund Hinriksdóttir  
Einar Orri Svansson  
Elísabet Ögn Jóhannsdóttir  
Erla Dögg Grétarsdóttir  
Freydís Leifsdóttir  
Guðbjörg Ása Eypórsdóttir  
Guðbjörg Una Hallgrímsdóttir  
Guðbjört Lóa Þorgrímsdóttir  
Hafliði Jónsson  
Halldís Hrund Guðmundsdóttir  
Halldór Halldórsson  
Hanna Dóra Ólafsdóttir  
Harpa Katrín Aradóttir  
Ingi Rúnar Sveinlaugsson  
Ingunn Grétarsdóttir  
Íris Eva Gísladóttir  
Íris Björk Rúnarsdóttir  
Íris Ósk Tryggvadóttir

Katrín Birna Sigurðardóttir  
Katrín Sigurðardóttir  
Kristjana Zoéga  
Linda Ýr Ægisdóttir  
Magdalena Maria Poslednik  
Magnús Ingi Jónsson  
Margrét Wendt  
Marjón Pétur Benediktsson  
Marta María Árnadóttir  
Ólöf Eyjólfsdóttir  
Páll Jónsson  
Sævar Snorrason  
Sölvi Þór Jónasson  
Tinna Níelsdóttir  
Vera Kristborg Stefánsdóttir

*BS-próf í landfræði (5)*

Guðmundur Sveinbjörn Ingimarsson  
Guðrún Elín Jóhannsdóttir  
Helena Björk Valtýsdóttir  
Ingólfur Pálsson  
Þórdís Stella Erlingsdóttir

*BS-próf í lífefna- og sameindalíffræði (10)*

Ásrún María Óttarsdóttir  
Edda Sigrún Guðmundsdóttir  
Einar Baldvin Haraldsson  
Grétar Guðmundsson  
Halldór Bjarki Ólafsson  
Ingibjörg Sigvaldadóttir  
Ragnhildur Þórarinsdóttir  
Sigríður Björg Helgadóttir  
Sólrún Kolbeinsdóttir  
Unnur Guðnadóttir  
BS-próf í líffræði (16)  
Ásta Hrafnhildardóttir  
Birgitta Steingrímsdóttir  
Bylgja Sif Jónsdóttir  
Dagmar Elsa Jónasdóttir  
Dagný Ásta Rúnarsdóttir  
Guðrún Björg Egilsdóttir  
Halla Rós Eyjólfsdóttir  
Hjörtur Methúsalemsson  
Hrólfur Smári Pétursson  
Hrönn Guðmundsdóttir  
Margrét Lena Kristensen  
Ólafur Ármann Sigurðsson  
Petrún Sigurðardóttir  
Sigríður Hauksdóttir  
Sigurður Björn Alfreðsson  
Sigurlaug Kjærnested

**Rafmagns- og tölvuverkfræðideild (25)**

*BS-próf í rafmagns- og tölvuverkfræði (15)*

Agnes Linnet  
Atli Þór Sveinbjarnarson  
Ágúst Sölvi Hreggviðsson  
Baldur Yngvason\*  
Bjarki Páll Sigurðsson  
Hafsteinn Einarsson  
Jón Trausti Kristmundsson  
Kristófer Aryan Montazeri  
Ólafur Ívar Baldvinsson  
Óttar Páll Gíslason  
Pálmar Gíslason  
Sturla Lange  
Þorsteinn Margeirsson  
Ævar Gunnar Ævarsson  
Örn Arnar Karlsson\*

*Eftirtaldir kandiðatar brautskráðust í samvinnu við Keili:*

*Mekatróník hátækniþræði (6)*

Ellert Þór Arason  
Heimir Sigurgeirsson  
Helgi Valur Gunnarsson  
Hrafn Theódór Þorvaldsson  
Jón Ingi Björnsson  
Skarphéðinn Þór Gunnarsson

*Eftirtaldir kandiðatar brautskráðust í samvinnu við Keili:*

*Orku- og umhverfistækniþræði (4)*

Atli Már Jónsson  
Jón Þór Guðbjörnsson  
Jón Bjarki Stefánsson  
Sara Lind Einarasdóttir

**Raunvísindadeild (38)**

*BS-próf í eðlisþræði (7)*

Árni Björn Höskuldsson  
Bjarni Hannesson  
Halla Björg Sigurþórsdóttir  
Hallmann Óskar Gestsson  
Kristbjörg Anna Þórarinsdóttir  
Matthías Ásgeir Jónsson  
Tomas Vivaas

*BS-próf í efnathræði (10)*

Albert Þór Þórhallsson  
Anna Bergljót Gunnarsdóttir\*  
Anna-Lena Johanna Segler  
Björk Úlfarsdóttir  
Björn Jóhann Þórsson  
Bragi Ingiberg Ólafsson  
Heiðar Már Aðalsteinsson  
Hrólfur Ásmundsson  
Ívar Kristinn Jasonarson

Lena Rós Jónsdóttir

*BS-próf í lífefna- og sameindalíffræði (3)*

Arnar Sigurðsson  
Arnór Freyr Sævarsson  
Kristófer Arnar Eiríksson

*BS-próf í stærðfræði (15)*

Andrea Björk Björnsdóttir\*  
Ásgeir Valfells  
Benedikt Blöndal  
Birna Helga Jóhannesdóttir  
Guðjón Ragnar Brynjarsson  
Hákon Freyr Gunnarsson  
Hugrún Ösp Ingibjartsdóttir  
Íris Teresa Emilsdóttir  
Jóhann Haraldsson  
Kristján Norland  
Leó Jóhannsson\*  
Ottó Hólm Reynisson  
Sigurður Kári Árnason  
Stefanía Scheving Thorsteinsson  
Þorsteinn Hjörtur Jónsson

*BS-próf í verkfræðilegri eðlisfræði (3)*

Anna Bergljót Gunnarsdóttir\*  
Benóný Þór Björnsson\*  
Símon Böðvarsson

**Umhverfis- og byggingarverkfræðideild (20)**

*BS-próf í umhverfis- og byggingarverkfræði (20)*

Davíð Steinar Ásgrímsson  
Elín Áslaug Helgadóttir  
Elín Inga Knútsdóttir  
Guðmundur Halldór Friðriksson  
Halldór Bogason  
Helga Magnadóttir  
Hilmar Einar Kristinsson  
Hlöðver Stefán Þorgeirsson  
Ingvar Gylfason  
Karlotta Þórhallsdóttir  
Kjartan Pálsson  
Kolbeinn Árni Gíslason  
Lára Kristín Þorvaldsdóttir  
Olgeir Guðbergur Valdimarsson  
Ragnheiður Björnsdóttir  
Sigrún Soffía Sævarsdóttir  
Símon Pétur Pálsson  
Sunna Mjöll Sverrisdóttir  
Tanja Rut Bjarnadóttir  
Þórunn Vala Jónasdóttir

---

\* Brautskráist með tvö próf





## Brautskráning kandiádata 22. október 2016

Laugardaginn 22. október voru eftirtaldir 329 kandiádatar brautskráðir frá Háskóla Íslands. Alls luku þeir 332 prófum.

### Grunn- og framhaldsnám

## Félagsvísindasvið (127)

### Félags- og mannvísindadeild (42)

*MLIS-próf í bókasafns- og upplýsingafræði með sérhæfingu í upplýsinga- og skjalastjórn og rafrænum samskiptum hjá skipulagsheildum (1)*

Oddfríður Steinunn Helgadóttir

*MLIS-próf í bókasafns- og upplýsingafræði með sérhæfingu í upplýsingafræði og þekkingarmiðlun (1)*

Ingibjörg H. Halldórsdóttir

*MA-próf í félagsfræði (1)*

Pétur Einarsson

*MA-próf í félagsfræði með áherslu á margbreytileika (1)*

Ísól Björk Karlsdóttir

*MA-próf í fötlunarfræði (1)*

Bjargey Una Hinriksdóttir

*MA-próf í hnattrænum tengslum, fólksflutningum og fjölmenningsfræði (2)*

Stefanía Eir Ómarsdóttir

Úlfhildur Ólafsdóttir

*MA-próf í mannfræði (3)*

Anna Margrét Eiðsdóttir\*

Elísabet Linda Þórðardóttir

Þóra Ágústa Úlfisdóttir

*MA-próf í náms- og starfsráðgjöf (9)*

Aðalbjörg Guðmundsdóttir

Anna Birna Rögnvaldsdóttir

Hildur Ingólfsdóttir

Jónína Hrönn Símonardóttir

Klara Guðbrandsdóttir

Lýdía Kristín Sigurðardóttir

Margrét Hanna

Rut Kaliebsdóttir

Stella Ólafsdóttir

*MA-próf í safnafræði (3)*

Guðrún Ásta Þrastardóttir

Heiðrún Þórðardóttir

Kristín María Hreinsdóttir

*MIS-próf í upplýsingafræði (1)*

Anna Kristín Hannesdóttir

*MIS-próf í upplýsingafræði með sérhæfingu í upplýsingafræði og þekkingarmiðlun (1)*

Kristín Friðrikka Jónsdóttir

*MA-próf í hagnýtri þjóðfræði (1)*

Anna Björg Ingadóttir

*MA-próf í þjóðfræði (2)*

Guðrún Kristveig Gunnarsdóttir

Gunný Ísis Magnúsdóttir

*Viðbótardiplómanám í þróunarfræði (1)*

Anna Margrét Eiðsdóttir\*

*BA-próf í bókasafns- og upplýsingafræði (1)*

Helga Kristín Guðlaugsdóttir

*BA-próf í félagsfræði (3)*

Embla Guðrúnardóttir Ágústsdóttir

Hólmfríður Birna S10igurðardóttir

Ragnheiður Kolviðsdóttir

*BA-próf í mannfræði (7)*

April Harpa Smáradóttir

Bergþóra Björk Guðmundsdóttir

Björk Sigurjónsdóttir

Hafsteinn Þórðarson

Jóhann Páll Ástvaldsson

Kristína Erna Hallgrímsdóttir

Rós Kristjánsdóttir

*BA-próf í þjóðfræði (3)*

Dagbjört Kristín Torfadóttir

Jóhanna P Björgvinsdóttir

Jóhannes Jónsson

### **Félagsráðgjafardeild (6)**

*MA-próf í félagsráðgjöf (2)*

Guðrún Hrefna Sverrisdóttir

Kristín Ósk Ómarsdóttir

*MA-próf í norrænu meistaranámi í öldrunarfræðum (1)*

Bára Friðriksdóttir

*MA-próf í öldrunarfræði (1)*

Þórdís Guðnadóttir

*BA-próf í félagsráðgjöf (2)*

Lilja Marta Jökulsdóttir

Sigríður Guðný Gísladóttir

### **Hagfræðideild (13)**

*MS-próf í fjármálahagfræði (5)*

Frímann Snær Guðmundsson

Guðni Már Kristinsson

*MS-próf í hagfræði (3)*

Fjóla Ósk Aðalsteinsdóttir

Sigurður Björnsson

Sindri Baldur Sævarsson

*MS-próf í heilshagfræði (1)*

Hanna Björg Henrysdóttir

*BS-próf í hagfræði (3)*

Ásgeir Eyþórsson

Davíð Freyr Björnsson

Magnús Páll Haraldsson

*BA-próf í hagfræði (1)*

Jóhanna Kristbjörg Magnúsdóttir

### **Lagadeild (25)**

*Meistarapróf í lögfræði (mag.jur.) (13)*

Arnar Halldórsson

Aron Freyr Jóhannsson

Auður Tinna Aðalbjarnardóttir

Bergþóra Gylfadóttir

Elfar Elí Schweitz Jakobsson

Guðni Þór Magnússon

Hulda Magnúsdóttir

Ingibjörg Pálmadóttir

Karen Ósk Nielsen Björnsdóttir

Linda Ramdani

Rögvaldur Árni Geirsson

Sigurður Rúnar Birgisson

Valdemar Ásbjörnsson

*LL.M. Meistarapróf (2)*

Ines Moreno Martin-Pozuelo

Natalia Soler Huici

*BA-próf í lögfræði (10)*

Ayesha Efua Mensah

Áslaug Benediksdóttir

Guðni Már Grétarsson

Hrafnkell Oddi Guðjónsson

Hrefna Björk Rafnsdóttir

Ingvar Smári Birgisson

Írena Eva Guðmundsdóttir

Jóhannes Ingi Torfason

Sigurveig Þórhallsdóttir

Þórarinn Víkingur Grímsson

### **Stjórn málafræðideild (15)**

*MA-próf í alþjóðasamskiptum (2)*

Jónatan Þór Halldórsson

Magnús Fannar Eggertsson

*MPA-próf í opinberri stjórnarsýslu (3)*

Kristín Ólafsdóttir

Kristján Geirsson

Sigurjón Þór Árnason

*Diplómapróf í alþjóðasamskiptum (2)*

Auður Geirsdóttir\*

Margrét Lúthersdóttir

*Diplómapróf í Evrópufræðum (1)*

Auður Geirsdóttir\*

*Diplómapróf í opinberri stjórnslu (2)*

Brynhildur Steindórsdóttir

Helga Harðardóttir

*BA-próf í stjórn málafræði (5)*

Andri Yrkill Valsson

Anna Steinunn Jónsdóttir

Eiríkur Haraldsson

Ellen Nadía Gylfadóttir

Ingibjörg Björnsdóttir

**Viðskiptafræðideild (39)**

*MS-próf í fjármálum fyrirtækja (3)*

Húni Jóhannesson

Ragnar Gunnlaugsson

Þórarinn Óli Ólafsson

*MS-próf í mannauðsstjórnun (7)*

Anna Björk Haraldsdóttir

Elínros Benediktsdóttir

Guðrún Sigurjónsdóttir

Gyða Rós Flosadóttir

Helga Hrönn Óladóttir

Inga Rósa Sigurðardóttir

Íris Benediktsdóttir

*MS-próf í markaðsfræði og alþjóðaviðskiptum (2)*

Guðni Birkir Ólafsson

Stefanía Ingvarsdóttir

*MS-próf í stjórnun og stefnumótun (8)*

Hulda Þórhallsdóttir

Elín Gréta Stefánsdóttir

Íris Ósk Valþórsdóttir

Jana Katrín Knútsdóttir

Jóhann Kristján Eyfells

Júlía Valva Guðjónsdóttir

Katrín Pétursdóttir

Sandra María Sævarsdóttir

*MS-próf í umhverfis- og auðlindafræði (1)*

Hólmfríður Þorsteinsdóttir

*BS-próf í viðskiptafræði (18)*

Árni Þór Lárusson

Berglind Þóroddsdóttir

Dagný Kristjánsdóttir

Einar Andri Einarsson

Freygerður Anna Ólafsdóttir

Guðmundur Haraldsson

Hansína Þorkelsdóttir

Ísak Bjarki Sigurðsson  
Kristín Þóra Ágústsdóttir  
Kristjana Diljá Þórarinsdóttir  
Kristján Bragi Berglindarson  
Magnús Andri Pétursson  
Ólafur Hrafn Guðnason  
Rannveig Ólafsdóttir  
Sara Lea Arnarsdóttir  
Snorri Sigurðsson  
Sveinn Karlsson  
Viktoría Rós Khorchai

## Heilbrigðisvísindasvið (33)

### Hjúkrunarfræðideild (4)

*MS-próf í hjúkrunarfræði (2)*

Ragnheiður Jónsdóttir  
Valgerður Grímsdóttir

*Viðbótar- og starfsréttindanáms í kynfræði (1)*

María Rut Baldursdóttir

*BS-próf í hjúkrunarfræði (1)*

Eyrún Arnardóttir

### Lyfjafræðideild (2)

*MS-próf í lyfjafræði (2)*

Bylgja Dögg Sigmarsdóttir  
Guðmundur Þorlákur Guðmundsson

### Læknadeild (17)

*MS-próf í líf- og læknávisindum (3)*

Borgþór Pétursson  
Már Egilsson  
Sigurgeir Ólafsson

*MS-próf í heilbrigðisvísindum (1)*

Hjálmar Jens Sigurðsson

*MS-próf í talmeinafræði (1)*

Signý Gunnarsdóttir

*MPH-próf í lýðheilsuvísindum (3)*

Friðgeir Andri Sverrisson  
Harpa Þorsteinsdóttir  
Kristjana Pálsdóttir

*Viðbótardiplóma í lýðheilsuvísindum (2)*

Kristín Ómarsdóttir  
Ólafía L. Jensdóttir

*BS-próf í læknisfræði (7)*

Anna María Toma  
Arnar Bragi Ingason  
Hulda Þorsteinsdóttir

Ingvar Ásbjörnsson  
Jónas Ásmundsson  
Salvör Rafnsdóttir  
Urður Jónsdóttir

### **Matvæla- og næringarfræðideild (6)**

#### *MS-próf í matvælafræði (6)*

Anna Birna Björnsdóttir  
Ásgeir Jónsson  
Dagný Björk Aðalsteinsdóttir  
Erla Rán Jóhannsdóttir  
Hildur Inga Sveinsdóttir  
Inga Rósa Ingvadóttir

### **Sálfræðideild (4)**

#### *MS-próf í menntun framhaldsskólakennara – Kjörsvið: sálfræðikennsla (1)*

Hugi Leifsson

#### *BS-próf í sálfræði (3)*

Arnar Már Þórisson  
Jenny Sofia Engstöðm  
Sigrún Erla Sveinsdóttir

### **Hugvísindasvið (85)**

#### **Deild erlendra tungumála (22)**

#### *MA-próf í bókmenntum, menningu og miðlun (1)*

Silja Hrund Barkardóttir

#### *MA-próf í ensku (1)*

Kolbrún Björk Sveinsdóttir

#### *MA-próf í enskukennslu (2)*

Ásdís Björnsdóttir  
Helga Benediktsdóttir

#### *MA-próf í frönskum fræðum (1)*

Guðrún Kristinsdóttir

#### *MA-próf í spænsku (1)*

Tinna Þórudóttir Þorvaldsdóttir

#### *MA-próf í spænskukennslu (2)*

Alicia Gil Val  
Maria Usero Piernas

#### *MA-próf í þýskukennslu (1)*

Svanborg Þórdís Sigurðardóttir

#### *BA-próf í dönsku (1)*

Ingibjörg Óskarsdóttir

#### *BA-próf í ensku (2)*

Geir Finnsson  
Martyna Suszko

*BA-próf í ítölsku (2)*

Dagbjört Jónsdóttir  
Phil Uwe Widiger

*BA-próf í japönsku máli og menningu (2)*

Gísli Gunnar D. Guðmundsson  
Sunna Axelsdóttir

*BA-próf í kínverskum fræðum (5)*

Andrea Líf Ægisdóttir  
Guðbjörg Ríkey Hauksdóttir  
Hannes Björn Hafsteinsson  
Jón Gunnar Kristjánsson  
Ragnar Bergmann Traustason

*BA-próf í spænsku (1)*

Judith Vindel Saez

**Guðfræði- og trúarbragðafræðideild (3)**

*Mag.theol próf í guðfræði (1)*

Sindri Geir Óskarsson

*BA-próf í guðfræði (2)*

Póra Björg Sigurðardóttir  
Ægir Örn Sveinsson

**Íslensku- og menningardeild (51)**

*MA-próf í almennri bókmenntafræði (1)*

Jórunn Sigurðardóttir

*MA-próf í almennum málvísindum (1)*

Karen Kristín Ralston

*MA-próf í hagnýtri ritstjórn og útgáfu (2)*

Anna Sveinsdóttir  
Dýrfinna Guðmundsdóttir

*MA-próf í íslenskum bókmenntum (2)*

Kristrún Hildur Bjarnadóttir  
Póra Ágústsdóttir

*MA-próf í íslenskum fræðum (2)*

Íris Dungal  
Bjarni Gunnar Ásgeirsson

*MA-próf í íslenskri miðaldafræði (3)*

Cecilia Emily Clare White  
Harriet Rosemary AllenAllen  
Katelin Elizabeth Anderson

*MA-próf í íslenskukennslu (1)*

Vala Ágústa Káradóttir

*MA-próf í listfræði (1)*

Ásta Friðriksdóttir

*MA-próf í máltækni (1)*

Hulda Óladóttir

*MA-próf í norrænum víkinga- og miðaldafræðum (4)*

Ariel Enrique Gonzalez Atances  
Ermenegilda Rachel Mueller  
Rebeca Franco Valle  
Shirley Natalia McPhaul

*MA-próf í nytjapýðingum (1)*

Hildur Josteinsdóttir

*MA-próf í ritlist (1)*

Tryggvi Steinn Sturluson

*MA-próf í þýðingafræði (2)*

Anna Michaela von Heynitz  
Natalia Viktorovna Kovachkina

*BA-próf í almennri bókmenntafræði (1)*

Margrét Helga Erlingsdóttir

*BA-próf í íslensku (1)*

Kristín Ingibjörg Hlynsdóttir

*BA-próf í íslensku sem öðru máli (5)*

Martina Kasparová  
Nora Ehlers  
Silvia Vladimirova Raitschev  
Vít Opravil  
Wivian Renée Kristiansen

*BA-próf í kvikmyndafræði (3)*

Arna Björk Sigurðardóttir  
Ingólfur Arason  
Nathalia Imelda Bardales Araujo

*BA-próf í listfræði (2)*

Halla Sigurgeirsdóttir  
Ragnheiður K. Sigurðardóttir

*Grunndiplóma í íslensku sem öðru máli (16)*

Ana Maria Iriarte Paredes  
Anne-Marie Tremblay-Quenneville  
Harold John Sandoy Ono-On  
Irma Leinerte  
Jeannette Daomilas  
Katarzyna Wodecka  
Marianna Clemens  
Marion Gay Tongco  
Milda Gineitaite  
Nievah Grace Cepeda Gersanib  
Stefi Carpio Agaloos  
Stephen Alexander Shaw  
Svetlana Bulatova  
Tatjana Jevsejeva  
Wendill Galan Viejo  
Zarko Urosevic

*Grunndiplóma í samfélagstúlkun (1)*



Ewa Urszula Waclawek

### **Sagnfræði- og heimspekideild (9)**

#### *MA-próf í sagnfræði (4)*

Anna Heiða Baldursdóttir  
Hildur Biering  
Hjördís Erna Sigurðardóttir  
Kistrún Halla Helgadóttir

#### *BA-próf í heimspeki (2)*

Friðrik Bjartur Magnússon  
Guðrún Sóley Jónasdóttir

#### *BA-próf í sagnfræði (3)*

Grétar Atli Davíðsson  
Hildur Ólafsdóttir  
Kristján Páll Guðmundsson

### **Menntavísindasvið (55)**

#### **Íþrótt-, tómstunda- og þroskaþjálfadeild (17)**

#### *M.Ed.-próf í íþrótt- og heilsufræði (6)*

Berglind Elíasdóttir  
Harpa Ýr Ómarsdóttir  
Heimir Hallgrímsson  
Jón Ásgeir Þorvaldsson  
Sigrún Halldórsdóttir  
Steinar Logi Rúnarsson

#### *M.Ed.-próf í tómstunda- og félagsmálafræði (1)*

Sjöfn Þórarinsdóttir

#### *MA-próf í þroskaþjálfufræði (1)*

Sigrún Þuríður Geirsdóttir

#### *MS-próf í íþrótt- og heilsufræði (1)*

Kristín Viktorsdóttir

#### *Viðbótardiplóma í þroskaþjálfufræði (1)*

Guðrún Hanna Kristjánsdóttir

#### *BA-próf í tómstunda- og félagsmálafræði (3)*

Guðbjörg Björgvinsdóttir  
Hermann Óli Davíðsson  
Sigríður G. S. Sigurðardóttir

#### *BA-próf í þroskaþjálfufræði (4)*

Ekaterina Gribacheva  
Elín Helga Guðgeirsdóttir  
Linda Ósk Júlíusdóttir  
Sólveig Halldórsdóttir

#### **Kennaradeild (17)**

#### *M.Ed.-próf í faggreinakennslu í grunnskóla (5)*

Astrid Jóhanna Kristjánsdóttir

Brynja Elín Birkisdóttir  
Guðrún Ósk Gunnlaugsdóttir  
Ingunn Elísabet Viktorsdóttir  
Sigríður Ósk Atladóttir

*M.Ed.-próf í grunnskólakennslu (1)*  
Arnar Úlfarsson

*M.Ed.-próf í kennslufræði grunnskóla (1)*  
Kristrún Helga Marinósdóttir

*M.Ed.-próf í leikskólakennarafræði (1)*  
Unnur Kristjánsdóttir

*M.Ed.-próf í menntun framhaldsskólakennara (1)*  
Sandra Tryggvadóttir

*M.Ed.-próf í náms- og kennslufræði (2)*  
Anna Snæbjörnsdóttir  
Ellen Mörk Björnsdóttir

*Viðbótardiplóma í kennslufræði háskóla (3)*  
Ásgeir Brynjar Torfason  
Jóhanna Harpa Árnadóttir  
Kolfinna Jónatansdóttir

*Viðbótardiplóma í menntun framhaldsskólakennara (2)*  
Kristín Ólafsdóttir  
Úlfhildur Ólafsdóttir

*B.Ed.-próf í faggreinakennslu í grunnskóla (1)*  
Karen Birgisdóttir

### **Uppeldis- og menntunarfræðideild (21)**

*MA-próf í alþjóðlegu námi í menntunarfræði (1)*  
Sydney Ross Singer

*MA-próf í uppeldis- og menntunarfræði (1)*  
Ólafur Schram

*MA-próf í uppeldis- og menntunarfræði með áherslu á lýðræði, jafnrétti og fjölmenningu (1)*  
Guðrún Ágústa Ágústsdóttir

*MA-próf í uppeldis- og menntunarfræði með áherslu á sérkennslufræði (1)*  
Júlíana Vilhjálmsdóttir

*M.Ed.-próf í stjórnunarfræði menntastofnana (1)*  
Hallfríður Sverrisdóttir

*M.Ed.-próf í uppeldis- og menntunarfræði með áherslu á leiðtoga, nýsköpun og stjórnun (1)*  
Birna Vilhjálmsdóttir

*M.Ed.-próf í uppeldis- og menntunarfræði með áherslu á sérkennslufræði (1)*  
Kolbrún Haraldsdóttir

*M.Ed.-próf í uppeldis- og menntunarfræði með áherslu á stjórnunarfræði menntastofnana (3)*  
Anna Lind Ragnarsdóttir  
Jónína Einarsdóttir  
María Jónsdóttir

*Viðbótardiplóma í stjórnun menntastofnana (1)*

Júlía Jörgensen

*Viðbótardiplóma í uppeldis- og menntunarfræði (3)*

Carmen Maja Valencia  
Heiða Rut Ingólfssdóttir  
Karen Kjartansdóttir

*BA-próf í uppeldis- og menntunarfræði (7)*

Birna Sigurjónsdóttir  
Gísli Ólafsson  
Hildur Halldórsdóttir  
Ólöf Ása Guðmundsdóttir  
Pála Margrét Gunnarsdóttir  
Sandra Sif Ragnarsdóttir  
Tinna Rut Finnbogadóttir

## **Verkfræði- og náttúruvísindasvið (29)**

### **Iðnaðarverkfræði-, vélaverkfræði- og tölvunarfræðideild (8)**

*MS-próf í iðnaðarverkfræði (3)*

Ágúst Þorri Tryggvason  
Finnur Jónasson  
Rafn Viðar Þorsteinsson

*MS-próf í reikniverkfræði (1)*

Bjarni Rúnar Heimisson

*MS-próf í vélaverkfræði (1)*

Guðlaugur Árnason

*BS-próf í tölvunarfræði (3)*

Alexander Elís Ebenesersson  
Björn Þorvarðarson  
Daníel Adolfsson

### **Jarðvísindadeild (5)**

*MS-próf í jarðfræði (1)*

Selamawit Worku Sisay

*BS-próf í jarðfræði (4)*

Daníel Grímsson  
Haukur Arnarson  
Hörður Bjarni Harðarson  
Ragnar Hlynsson

### **Líf- og umhverfisvísindadeild (9)**

*MS-próf í ferðamálafræði (2)*

Sigurbjörg Eðvarðsdóttir  
Þorkell Stefánsson

*MS-próf í landfræði (1)*

Susanne Claudia Möckel

*MS-próf í líffræði (2)*

Hörður Ingi Gunnarsson

Matthías Svavar Alfreðsson

*MS-próf í menntun framhaldsskólakennara (1)*

Líney Hermannsdóttir

*MS-próf í umhverfis- og auðlindafræði (2)*

Julia Miriam Brenner

Kjellfrid Totland Hesthamar

*BS-próf í ferðamálafræði (1)*

Sigríður Hrönn Guðmundsdóttir

**Rafmagns- og tölvuverkfræðideild (2)**

*BS-próf í orku- og umhverfistækni (kennt á vettvangi Keilis að Ásbrú) (2)*

Adam Crompton

Sverrir Ágústsson

**Raunvísindadeild (3)**

*MS-próf í stærðfræði (1)*

Arnbjörg Soffía Árnadóttir

*MAS-próf í hagnýtri tölfraði (1)*

Hrefna Hjartadóttir (fyrsti kandídatinn sem lýkur MAS-prófi frá HÍ)

*BS-próf í eðlisfræði (1)*

Móeiður Þorvaldsdóttir

**Umhverfis- og byggingarverkfræðideild (2)**

*MS-próf í byggingarverkfræði (1)*

Helga Þórhallsdóttir

*MS-próf í umhverfis- og auðlindafræði (1)*

Daði Hall

# Doktorspróf

Árið 20 brautskráðust XXX manns með doktorspróf frá Háskóla Íslands, þar af manns með gráðu sameiginlega öðrum skóla.

## Deild erlendra tungumála, bókmennta og málvísinda

Rósa Elín Davíðsdóttir málfræðingur, 9. apríl

Heiti ritgerðar: La lexicographie bilingue islandais-français: Propositions d'articles pour un dictionnaire islandais-français avec une attention particulière au traitement des locutions figées et semi-figées (Tvímála orðabókagerð milli íslensku og frönsku: tillögur að orðabókarflettum fyrir íslensk-franska orðabók með áherslu á föst orðasambönd). Gráðan var sameiginleg Háskóla Íslands og Sorbonne-háskóla í París og fór vörnin fram í París.

## Guðfræði- og trúarbragðafræðideild

María Ágústsdóttir guðfræðingur, 1. nóvember

Heiti ritgerðar: Að taka við hinum. Lifuð reynsla af Oikoumene sem veruleika er lýsir hagnýtum, félagslegum og andlegum tengslum eða Receiving the Other (The Lived Experience of Oikoumene as a Practical, Relational, and Spiritual Reality).

Torfi Kristján Stefánsson guðfræðingur, 10. febrúar

Heiti ritgerðar: „elska Guð og biðja“. Guðræknibókmenntir á Íslandi á lærdómsöld.

## Hagfræðideild

Þórhildur Ólafsdóttir hagfræðingur, 12. ágúst

Heiti ritgerðar: Áhrif skyndilegra breytinga í hagkerfi á heilsu og heilsutengda hegðun (Health and health behavior responses to macroeconomic shocks).

## Hjúkrunarfræðideild

Margrét Gísladóttir hjúkrunarfræðingur, 16. desember

Heiti ritgerðar: Árangur fræðslu- og stuðningsmeðferðar fyrir nána aðstandendur einstaklinga með átröskun eða athyglisbrest og ofvirkni. (The benefit of psycho-educational and support intervention for caregivers of individuals with eating disorder or attention deficit hyperactivity disorder).

Sigfríður Inga Karlsdóttir ljósmóðir, 15. desember

Heiti ritgerðar: Væntingar og reynsla kvenna (Pain in childbirth: Women's expectations and experience).

Berglind Hálfhánsdóttir ljósmóðir, 2. maí

Heiti ritgerðar: Fyrirfram ákveðnar heimaþæðingar á Íslandi: Forsendur, útkoma og áhrifaþættir (Planned home births in Iceland: Premise, outcome and influential factors).

Anna Ólafía Sigurðardóttir hjúkrunarfræðingur, 29. apríl

Heiti ritgerðar: Fjölskylduhjúkrunarmeðferð á barnadeildum (Family systems nursing interventions in pediatric settings).

## **Iðnaðarverkfræði-, vélaverkfræði- og tölvunarfræðideild**

Helga Ingimundardóttir reikniverkfræðingur, 30. júní

Heiti ritgerðar: LÍSA: Lærdómur ítrekunarreiknirita og samtakagreining algríma (ALICE: Analysis & Learning Iterative Consecutive Executions).

Sigríður Sigurðardóttir iðnaðarverkfræðingur, 2. maí

Heiti ritgerðar: Greining fiskveiðistjórnunarkerfa: notkun líkana og hermun (Modelling and Simulation for Fisheries Management).

Anna Hulda Ólafsdóttir iðnaðarverkfræðingur, 17. mars

Heiti ritgerðar: Gæðastjórnun í mannvirkjagerð: Kvik kerfisnálgun (A System Dynamics Approach to Quality Management in the Construction Industry).

## **Íslensku- og menningardeild**

Pórdís Edda Jóhannesdóttir bókmenntafræðingur, 7. nóvember

Heiti ritgerðar: Jómsvíkinga saga: Sérstaða, varðveisla og viðtökur.

Christopher Crocker bókmenntafræðingur, 7. október

Heiti ritgerðar: Situating the Dream: Paranormal Dreams in the Íslendingasögur (Staðsetning draumsins: Yfirnáttúrulegir draumar í Íslendingasögum).

Gunnar Theodór Eggertsson bókmenntafræðingur, 25. ágúst

Heiti ritgerðar: Eiginleg dýr: Athuganir á veröldum dýra í tungumáli, menningu og sagnahefð (Literal Animals: An Exploration of Animal Worlds through Language, Culture and Narrative).

Soffía Auður Birgisdóttir bókmenntafræðingur, 12. maí

Heiti ritgerðar: Ég skapa – þess vegna er ég. Sjálfsmyndir, sköpun og fagurfræði í skrifum Þórbergs Þórðarsonar.

Sean B. Lawing bókmenntafræðingur, 25. apríl

Heiti ritgerðar: Líkamleg afmyndun í íslenskri menningu á þjóðveldisöld – Rannsókn á lögum og sagnatextum (Perspectives on Disfigurement in Medieval Iceland).

Auður Aðalsteinsdóttir bókmenntafræðingur, 12. febrúar

Heiti ritgerðar: Bókmenntagagnrýni á almannavettvangi. Vald og virkni ritdóma á íslensku bókmenntasviði.

## **Íþróttá-, tómsunda- og þroskaþjálfadeild**

G. Sunna Gestsdóttir íþróttá- og heilsufræðingur, 24. maí

Heiti ritgerðar: Andleg líðan á unglings- og snemmfyllorðinsárum: Breyting á andlegri líðan sem og tengsl við þrek og hreyfingu (Mental well-being in adolescence and young adulthood: Changes and association with fitness and physical activity).

## **Jarðvísindadeild**

Vincent Jean Paul B. Drouin jarðeðlisfræðingur, 5. júlí

Heiti ritgerðar: Mælingar jarðskorpuhreyfinga með gervitunglum og túlkun þeirra: Áhrif árstíðabundinna fargbreytinga, flekkarek og ferli í rótum eldfjalla og jarðhitasvæða (Constraints on

deformation processes in Iceland from space geodesy: seasonal load variations, plate spreading, volcanoes and geothermal fields).

Björn Oddsson jarðeðlisfræðingur, 16. júní

Heiti ritgerðar: Varmaflutningur frá heitu bergi og kviku: Myndun hrauns undir jökli og varmatap jarðhitasvæða (Heat transfer in volcanic settings: Application to lava-ice interaction and geothermal areas).

Christopher R. Florian jarðfræðingur, 9. maí

Heiti ritgerðar: Umhverfisbreytingar á Nútíma í ljósi rannsókna á líf- og jarðefnafræði vatnasviða, litarefni þörungum og stöðugum samsætum í vatnaseti á Baffinlandi og Íslandi (Multi-Proxy reconstructions of Holocene environmental change and catchment biogeochemistry using algal pigments and stable isotopes preserved in lake sediment from Baffin Island and Iceland). Gráðan var sameiginleg Háskóla Íslands og Colorado-háskóla í Boulder í Bandaríkjunum og fór vörnin fram í Boulder 7. apríl.

Giulia Sgattoni jarðeðlisfræðingur, 15. apríl

Heiti ritgerðar: Einkenni og jarðfræðilegar orsakir jarðskjálfta og skjálftaóróa í Kötlu (Characteristics and geological origin of earthquakes and tremor at Katla volcano (Iceland)). Gráðan var sameiginleg Háskóla Íslands og Háskólanum í Bologna á Ítalíu og fór vörnin fram í Bologna.

Eydís Salome Eiríksdóttir jarðfræðingur, 4. mars

Heiti ritgerðar: Veðrun og efnaframburður óraskaðra og miðlaðra vatnsfalla á Íslandi (Weathering and riverine fluxes in pristine and controlled river catchments in Iceland).

## Lagadeild

Irina Domurath lögfræðingur, 11. mars

Heiti ritgerðar: Consumer Debt and Contract Law – Protection from over-indebtedness in EU mortgage law (Neytendaskuldir og samningaréttur – vernd gegn yfirsuldsetningu samkvæmt reglum Evrópuréttar um húsnæðislán). Gráðan var sameiginleg Háskóla Íslands og Kaupmannahafnarháskóla og fór vörnin fram í Kaupmannahöfn.

## Líf- og umhverfisvísindadeild

Sigrún Dögg Eddudóttir landfræðingur, 21. desember

Heiti ritgerðar: Eðli og ástæður umhverfisbreytinga á Norðurlandi vestra á nútíma (Holocene environmental change in Northwest Iceland).

Nicolas Larranaga líffræðingur, 21. nóvember

Heiti ritgerðar: Dægursveiflur í virkni bleikju, *Salvelinus alpinus*: Tengsl við vistfræðilega þætti (Ecological correlates of diel activity in Arctic charr *Salvelinus alpinus*).

Thecla Munanie Mutia umhverfisfræðingur, 9. september

Heiti ritgerðar: Áhrif losunar efna frá jarðvarmavirkjunum á landvistkerfi við mismunandi loftslagsskilyrði (The impacts of geothermal power plant emissions on terrestrial ecosystems in contrasting bio-climatic zones).

M.M. Mahbub Alam líffræðingur, 8. september

Heiti ritgerðar: Uppruni og stofngerð meginrækjutegunda í Bangladesh (Origin and population structure of major prawn and shrimp species in Bangladesh).

Pórður Örn Kristjánsson líffræðingur, 2. september

Heiti ritgerðar: Varpvistfræði æðarfugls (*Somateria mollissima*) við Breiðafjörð (Breeding ecology of the Common Eider (*Somateria mollissima*) in Breiðafjörður, West Iceland).

Katrín Halldórsdóttir líffræðingur, 29. apríl

Heiti ritgerðar: Náttúrulegt val og tegundamyndun í þorski og skyldum þorskfiskum (Natural selection and speciation in Atlantic cod and related cod-fish).

Andrey N. Gagunashvili líffræðingur, 8. apríl

Heiti ritgerðar: Sérkenni *Nostoc* erfðamengja í fléttum (Distinctive characters of *Nostoc* genomes in cyanolichens).

Margrét Auður Sigurbjörnsdóttir líffræðingur, 7. mars

Heiti ritgerðar: Örverulífriki fléttna: tegundasamsetning og starfsemi samlífisbaktería fléttna (The lichen-associated microbiome: taxonomy and functional roles of lichen-associated bacteria).

Nikhil Nitin Kulkarni líffræðingur, 4. mars

Heiti ritgerðar: Mótun náttúrulegs ónæmis í lungnapekju (Modulation of innate immunity in lung epithelium).

Ehsan Pashay Ahi sameindalíffræðingur, 25. febrúar

Heiti ritgerðar: Rannsóknir á genatjáningu í fósturþroskun ólíkra bleikjuafbrigða (Studies of craniofacial gene expression during embryonic development in divergent Arctic charr (*Salvelinus alpinus*) morphs).

## Lyfjafræðideild

Phennapha Saokham lyfjafræðingur, 25. nóvember

Heiti ritgerðar:  $\gamma$ -Cyclodextrin örkorn (Self-assembled  $\gamma$ -cyclodextrin aggregates).

Chutimon Muankaew lyfjafræðingur, 12. september

Heiti ritgerðar: Sýklódextrínöragnir fyrir markbundna lyfjagjöf í augu (Cyclodextrin microparticles for targeted ocular drug delivery).

## Læknadeild

Ragna Hlín Þorleifsdóttir læknir, 21. desember

Heiti ritgerðar: Áhrif hálskirtlatöku á skellusóra – Klínísk, sálfélagsleg og ónæmisfræðileg rannsókn (The impact of tonsillectomy on chronic plaque psoriasis – A clinical, psychosocial and immunological study).

Aðalbjörg Kristbjörnsdóttir lýðheilsufræðingur, 15. desember

Heiti ritgerðar: Jarðhiti og krabbamein (Geothermal areas and cancer).

Neha Rohatgi líffræðingur, 9. desember

Heiti ritgerðar: Kerfislíffræði efnaskipta í manningum – kortlagning á bandvefslíkri umbreytingu og virkni glúkonókinasa (Systems Biology of Human Metabolism – Defining the epithelial to mesenchymal transition and the activity of human gluconokinase).

Védís Helga Eiríksdóttir lýðheilsufræðingur, 22. nóvember



Heiti ritgerðar: Heilsa barnshafandi kvenna og fæðingaútkomur á tímum mikilla efnahagsþrenginga á Íslandi (Maternal health indicators during pregnancy and birth outcomes during times of great macroeconomic instability: the case of Iceland).

Orri Þór Ormarsson læknir, 4. nóvember

Heiti ritgerðar: Nýtt lyf til meðhöndlunar á hægðatregðu og til tæmingar fyrir bugðuristilspeglanir (New medicine for the treatment of constipation as well as for rectal cleansing prior to flexible sigmoidoscopy).

Össur Ingi Emilsson læknir, 14. október

Heiti ritgerðar: Tengsl vélindabakflæðis að nóttu við öndunarfæraeinkenni og kæfisvefn (Nocturnal Gastroesophageal Reflux – Respiratory Symptoms and Obstructive Sleep Apnea).

Martha Ásdís Hjálmarsdóttir lífeindafræðingur, 14. október

Heiti ritgerðar: Faraldsfræði pneumókokka með minnkað næmi fyrir penisillíni á Íslandi (The epidemiology of penicillin non-susceptible pneumococci in Iceland).

Ragnhildur G. Finnbjörnsdóttir líffræðingur, 16. júní

Heiti ritgerðar: Skammtíma loftmengun í Reykjavík og heilsufarsvísar – úttektir lyfja, dánartíðni og komur á sjúkrahús (Short-term air pollution in Reykjavik and health indicators – drug dispensing, mortality, and hospital visits).

Edda Björk Þórðardóttir lýðheilsufræðingur, 7. júní

Heiti ritgerðar: Langtíma heilsufarslegar afleiðingar snjóflóða á Íslandi árið 1995: 16 ára eftirfylgd (Long-term health consequences of avalanches in Iceland in 1995: A 16 year follow-up).

Nanna Ýr Arnardóttir líffræðingur, 17. maí

Heiti ritgerðar: Tengsl hreyfingar og heilsu – Þýðisrannsókn á eldri körlum og konum á Íslandi (Linking Physical Activity and Health – A population study of elderly Icelandic men and women).

Bylgja Hilmarisdóttir lífefnafræðingur, 29. apríl

Heiti ritgerðar: Innan- og utanfrumu stjórnun frumusérhæfingar og frumudauða í brjóstskirtli (Extrinsic and intrinsic regulation of breast epithelial plasticity and survival).

Ari Jón Arason líffræðingur, 29. janúar

Heiti ritgerðar: Hlutverk grunnfrumna úr berkjupekju í vefjamyndun og trefjun (The functional role of human bronchial derived basal cells in regeneration and fibrosis).

Sigríður Haraldsdóttir lýðheilsufræðingur, 8. janúar

Heiti ritgerðar: Heilsa í heimabyggð – Heilsufar og notkun heilbrigðisþjónustu eftir búsetusvæðum á Íslandi (Local health matters – Health and health service utilisation across geographic regions in Iceland).

## **Matvæla- og næringarfræðideild**

Paulina Elzbieta Wasik matvælafræðingur, 30. september

Heiti ritgerðar: Hámarks gæða frosinna makrílafurða (Quality optimisation of frozen mackerel products).

## Rafmagns- og tölvuverkfræðideild

Gabriele Cavallaro rafmagns- og tölvuverkfræðingur, 30. júní

Heiti ritgerðar: Flokkun fjarkönnunargagna í rófi og rúmi sem byggist á auðkennaprófilum og samhliðavinnslu (Spectral-spatial classification of remote sensing optical data with morphological attribute profiles using parallel and scalable methods).

## Raunvísindadeild

Harri Tapani Mökkönen efnafræðingur, 19. ágúst

Heiti ritgerðar: Sleppihraði aðþrengdra fjölliða (Escape Rates of Externally Confined Polymers).

Gráðan var sameiginleg Háskóla Íslands og Aalto University í Finnlandi og fór vörnin fram í Helsinki.

Javed Hussain efnafræðingur, 9. maí

Heiti ritgerðar: Reikningar á rafafoxun koltvísýrings til að mynda kolvetni og alkóhól (Calculations of carbon dioxide electroreduction to hydrocarbons and alcohols).

Anil Pandurang Jagtap efnafræðingur, 2. maí

Heiti ritgerðar: Vatnsleysanlegar nítroxíð tvístakeindir til mögnunar á kjarnaskautun (Water-soluble nitroxide biradicals for dynamic nuclear polarization).

Helgi Rafn Hróðmarsson efnafræðingur, 18. mars

Heiti ritgerðar: Víxlverkanir ástanda, kvikfræði örvana, hulin ástönd og ljósrofsferli í vetnishalíðum (State Interactions, excitation dynamics, hidden states and photofragmentation pathways in hydrogen halides).

## Sagnfræði- og heimspekideild

Astrid Lelarge sagnfræðingur, 30. september

Heiti ritgerðar: Útbreiðsla gatnakerfis sem mynda sammiðja hringi – Mismunandi útfærslur á frumgerðum í borgarskipulagi Brussel, Genfar og Reykjavíkur (1781-1935) (La diffusion des projets de voies de circulation concentrique – Les multiples versions d'une forme urbaine générique à Bruxelles, Genève et Reykjavík (1781-1935)). Gráðan var sameiginleg Háskóla Íslands og Université Libre de Bruxelles og fór vörnin fram í Brussel.

Erla Doris Halldórsdóttir hjúkrunarfræðingur, 21. október

Heiti ritgerðar: Fæðingarhjálp á Íslandi 1760-1880.

Nikola Trbojevic fornleifafræðingur, 6. júní

Heiti ritgerðar: Áhrif landnáms á skóglendi Íslands á víkingaöld (The impact of settlement on woodland resources in Viking age Iceland).

Heidrun Wulfekühler félagsráðgjafi, 6. maí

Heiti ritgerðar: Siðferðilegur kjarni félagsráðgjafar: Ný-aristótelísk nálgun (The ethical purpose of social work: A neo-Aristotelian perspective).

## Sálfræðideild

Ólafía Sigurjónsdóttir sálfræðingur, 16. september

Heiti ritgerðar: Athygliskekklur í kvíðaröskunum: Þróun nýrra aðferða til að mæla og þjálfa hamlandi athygliferli – Attention bias in anxiety disorders: Developing new methods to measure and modify dysfunctional attentional processes.

### **Stjórn málafræðideild**

Guðný Gústafsdóttir kynjafræðingur, 23. september

Heiti ritgerðar: Ímynd(ir) kvenleika og þegnrettar á Íslandi samtímans 1980-2000. Femínísk orðræðugreining (Mediated through the Mainstream: Image(s) of Femininity and Citizenship in Contemporary Iceland 1980-2000. A feminist discourse analysis).

### **Umhverfis- og byggingarverkfræðideild**

Tuuli Juudit Ottelin umhverfisfræðingur, 11. nóvember

Heiti ritgerðar: Hliðaráhrif mótvægisáðgerða loftslagsbreytinga og kolefnisspor hins byggða umhverfis (Rebound effects projected onto carbon footprints – Implications for climate change mitigation in the built environment). Gráðan var sameiginleg Háskóla Íslands og Aalto University í Finnlandi og fór vörnin fram í Helsinki.

Sólveig Þorvaldsdóttir jarðskjálftaverkfræðingur, 26. febrúar

Heiti ritgerðar: Framlag að fræðilegum grunni stjórnunarkerfa sem fást við náttúruhamfarir í byggð: Kvik-kerfisleg nálgun (Towards a Theoretical Foundation for Disaster-Related Management Systems: A System Dynamics Approach).

### **Uppeldis- og menntunarfræðideild**

Anna Guðrún Edvardsdóttir, 9. desember

Heiti ritgerðar: Samspil þekkingarsamfélagsins og byggðapróunar á Íslandi og í Skotlandi – The interaction of the knowledge society and rural development in Iceland and Scotland.

Jónína Vala Kristinsdóttir menntunarfræðingur, 11. nóvember

Heiti ritgerðar: Námssamfélag um stærðfræðikennslu: Að þróa samvinnurannsókn um kennslu í grunnskóla og kennaramenntun (Collaborative inquiry into mathematics teaching: Developing a partnership in researching practice in primary grades and teacher education).

Ragný Þóra Guðjohnsen menntunarfræðingur, 27. september

Heiti ritgerðar: Hugmyndir ungs fólks um hvað það merki að vera góður borgari: Þáttur samkenndar, sjálfboðaliðastarfs og uppeldishátta foreldra (Young people's ideas of what it means to be a good citizen: The role of empathy, volunteering and parental styles).

### **Viðskiptafræðideild**

Inga Minelgaitė Snæbjörnsson viðskiptafræðingur, 28. apríl

Heiti ritgerðar: Forysta á Íslandi og í Litháen: Fylgjendamiðað sjónarhorn (Leadership in Iceland and Lithuania: A followercentric perspective).

### **Heiðursdoktorar**

Á árinu 2016 var engum veitt heiðursdoktorsnafnbót frá Háskóla Íslands.



Útgefandi: Háskóli Íslands  
Ritstjórn: Áslaug J. Marinósdóttir  
Magnús Diðrik Baldursson  
Arnar Eggert Thoroddsen  
Uppsetning: Emma Björg Eyjólfsdóttir  
Ljósmyndir: Kristinn Ingvarsson

