

Árbók Háskóla Íslands 2017



STJÓRN OG SKIPULAG HÁSKÓLA ÍSLANDS.....	10
Stjórnskipulag	10
Rektor.....	10
Háskólaþing.....	10
Háskólaráð	10
Stjórn fræðasviða og deilda	3
Hlutverk rektors	6
Skrifstofa	6
Skjalasafn	6
Miðstöð framhaldsnáms	7
Starfsnefndir háskólaráðs	8
Fjármálanefnd	8
Jafnréttisnefnd.....	8
Kennslumálanefnd	8
Samráðsnefnd um kjaramál.....	8
Vísindanefnd	8
STJÓRNSÝSLA	2
Skrifstofa rektors.....	2
Skjalasafn	2
Miðstöð framhaldsnáms	2
Markaðs- og samskiptamál	2
Kennslumiðstöð	3
Matsskrifstofa – ENIC-/NARIC-upplýsingaskrifstofa	3
Náms- og starfsráðgjöf.....	3
Rannsóknir	4
Matskerfi opinberra háskóla.....	5
Kennslumál, stúdentar og brautskráningar	5
Skrifstofa kennslusviðs	6
Starfsmanna- og starfsþróunarmál.....	6
Aðstoðarmannasjóður	6
Ritaskrá Háskóla Íslands.....	6
Þjónustuskrifstofa um sókn í samkeppnissjóði	6
Rannsóknatengdir sjóðir	2
Rannsóknatengt framhaldsnám.....	5
Hagnýting rannsókna	9
Rekstur og framkvæmdir	12
Styrktarsjóðir Háskóla Íslands	12
Opinn háskóli	12
Annað	13
FRÆÐASVIÐ.....	15
FÉLAGSVÍSINDASVIÐ	16
Almennt yfirlit og stjórn	16
Starfsfólk og stjórnsýsla	16
Rannsóknir	19
Gæðamál	20
Húsnæðismál.....	20
Markaðs- og kynningarmál	20
Fjármál Félagsvísindasviðs	21
Skipurit Félagsvísindasviðs og stofnana þess.....	21
Alþjóðamálastofnun.....	21
Félags- og mannvísindadeild.....	23
Almennt yfirlit og stjórn.....	23

Starfsfólk	23
Nám og kennsla	24
Rannsóknir	25
Alþjóðasamskipti	25
Ráðstefnur og málstofur	26
Félagsráðgjafardeild	26
Almennt yfirlit og stjórn	26
Nám og kennsla	26
Rannsóknir	27
Alþjóðasamskipti	27
Hagfræðideild	27
Almennt yfirlit og stjórn	27
Nám og kennsla	27
Rannsóknir	27
Hagfræðistofnun	28
Almennt yfirlit, stjórn og starfsfólk	28
Rannsóknir	28
Lagadeild	30
Almennt yfirlit og stjórn	30
Rannsóknir	31
Alþjóðasamskipti	31
Ráðstefnur og málstofur	31
Lagastofnun	31
Almennt yfirlit og stjórn	31
Rekstur Mannréttindastofnunar	32
Mannréttindastofnun	32
Almennt yfirlit og stjórn	32
Rannsóknir	32
Útgáfa	33
Fundir og ráðstefnur	33
Annað	33
Stjórn málafræðideild	34
Almennt yfirlit og stjórn	34
Nám og kennsla	35
Stofnun stjórnsýslufræða og stjórn mála	36
Almennt yfirlit og stjórn	36
Rannsóknir og þróunarverkefni	38
Útgáfa og kynningar	38
Viðskiptafræðideild	38
Almennt yfirlit og stjórn	38
Nám og kennsla	39
Rannsóknir	39
Alþjóðasamskipti	40
Ráðstefnur og málstofur	40
Viðskiptafræðistofnun	40
Félagsvísindastofnun	42
Almennt yfirlit	42
Stjórn	42
Starfsfólk og starfsumhverfi	42
Rannsóknir og verkefni	45
Alþjóðasamskipti	45
Ráðstefnur og útgáfa	46
Fræðasetur þriðja geirans	46
Mannfræðistofnun	47
Miðstöð margbreytileika- og kynjarannsókna – MARK	47

Almennt yfirlit	47
Miðstöð rannsóknablaðamennsku á Íslandi	47
Rannsóknamiðstöð í þjóðfræði.....	48
Rannsóknasetur í fötlunarfræðum	48
Rannsóknasetur í safnafræðum.....	49
Rannsóknasetur í stjórnámálum og efnahagsmálum	49
Rannsóknasetur um fólksflutninga og fjölmenningu.....	49
Rannsóknastofa í afbrotufræði	50
Rannsóknastofnun í barna- og fjölskylduvernd	50
Sérfræðisetur í ævilangri náms- og starfsráðgjöf	51
Sundstofa – Rannsóknamiðstöð um sundlaugar og samfélag.....	51
Þjóðmálastofnun.....	51
[EFNI FYRIR HVS ER Í VINNSLU]	53
HEILBRIGÐISVÍSINDASVIÐ	53
Almennt yfirlit, stjórn og stefna	53
Þing Heilbrigðisvísindasviðs	53
Starfsfólk	54
Stoðþjónusta og stjórnýsla	54
Miðstöð í lýðheilsuvísindum	56
Almennt yfirlit og stjórn	58
Starfsfólk	58
Nám og kennsla	58
Alþjóðasamskipti	58
Rannsóknir	59
Markaðs- og kynningarmál	59
Annað	60
Rannsóknastofnun í hjúkrunarfræði.....	60
Rannsóknasjóðir	61
Almennt yfirlit og stjórn	62
Starfsfólk	62
Nám og kennsla	62
Rannsóknir	63
Markaðs- og kynningarstarf	63
Annað	63
Lyfjafræðisetur	65
Almennt yfirlit	65
Stjórn og starfsmenn.....	65
Almennt yfirlit og stjórn	65
Starfsfólk	66
Nám og kennsla	66
Alþjóðasamskipti	66
Rannsóknir	67
Markaðs- og kynningarmál	67
Annað	67
Námsbraut í geislafræði.....	67
Námsbraut í lífeindafræði	68
Námsbraut í sjúkráþjálfun.....	68
Lífeðlisfræðistofnun	69
Lífvísindasetur	71
Lífefna- og sameindalíffræðistofa.....	72
Rannsóknastofa í krabbameinsfræðum.....	72
Rannsóknastofa í lyfja- og eiturefnafræði	73
Rannsóknastofa í næringarfræði	74
Rannsóknastofnun í tannlæknisfræði.....	76
Tannlækningastofnun	76

[EFNI FYRIR HUG ER Í VINNSLU]	79
HUGVÍSINDASVIÐ	79
Guðfræðistofnun.....	85
Trúarbragðafræðistofa.....	87
Heimspækistofnun	87
Málvísindastofnun	88
Máltækni-setur	89
Rannsóknastofa í táknafræðum	90
Rannsóknastofa í jafnréttisfræðum – RIKK.....	92
Edda – öndvegissetur	93
Sagnfræðistofnun.....	93
Siðfræðistofnun	98
Konfúsíusarstofnunin Norðurljós.....	99
Tungumálamiðstöð	99
Bókmennta- og listfræðastofnun.....	100
Stofnun Vigdísar Finnbogadóttur í erlendum tungumálum	100
MENNTAVÍSINDASVIÐ	103
Almennt yfirlit og stjórn	103
Þing Menntavísindasviðs.....	103
Bókasafn	104
Ráð og nefndir	105
Uppeldis- og menntunarfræðideild	107
Almennt yfirlit og stjórn	107
Stjórn og skipulag deildarinnar	107
Nám og kennsla	107
Kennaradeild	108
Íþróttá-, tómstunda- og þroskaþjálfadeild	110
Íþróttá- og heilsufræði	110
Tómstunda- og félagsmálafræði	110
Þroskaþjálfufræði	110
Þroskaþjálfanáms	111
Menntavísindastofnun	113
Rannsóknir og útgáfa	113
Uppeldi og menntun	113
Netla – Veftímarit um uppeldi og menntun	113
Menntakvika 2017	114
Rannsóknastofa í fjölmenningsfræðum	114
Rannsóknastofa í íslenskum fræðum og íslenskukennslu (Íslenskustofa).....	114
Rannsóknasetrið Lífshættir barna og ungmenna	115
NNN Rannsóknastofa, um námskrár, námsmat og annað námsskipulag.....	115
Rannsóknarstofa um jafnrétti, kyngervi og menntun (RannKyn)	115
Rannsóknarstofa um nám og kennslu erlendra tungumála og annars máls	116
Rannsóknarstofa í upplýsingatækni og miðlun (RANNUM)	116
Rannsóknastofa um skapandi skólustarf - RASK	117
Rannsóknarstofa um Starfendarannsóknir	117
Rannsóknarstofa um þróun skólustarfs	117
Rannsóknastofa í íþróttá- og heilsufræðum	117
Rannsóknastofa í menntunarfræðum ungra barna	118
Rannsóknastofa í tónlistarfræðum	118
Rannsóknastofa í upplýsingatækni og miðlun	118
Rannsóknastofa í þroskaþjálfufræðum.....	119
Rannsóknastofa námsgagna	119
Rannsóknastofa um háskóla	119
Rannsóknastofa um nám og kennslu erlendra tungumála og annars máls	119
Rannsóknastofa um náttúrufræðimenntun.....	120

Rannsóknastofa um skapandi skólastarf	120
Rannsóknastofa um skóla án aðgreiningar	120
Rannsóknastofa um starfendarannsóknir	120
Rannsóknastofa um stærðfræðimenntun	120
Rannsóknastofa um þroska, mál og læsi barna og unglinga	120
Rannsóknastofa um þróun skólastarfs	121
[EFNI FYRIR VON ER Í VINNSLU]	123
VERKFRÆÐI- OG NÁTTÚRUVÍSINDASVIÐ	123
Líf- og umhverfsvísindastofnun	125
Líffræðistofa	126
Land- og ferðamálafræðistofa	126
Raunvísindastofnun	126
Eðlisvísindastofnun	127
Eðlisfræðistofa	127
Efnafræðistofa	127
Lífefnafræðideild	127
Stærðfræðistofa	128
Reiknifræðideild	128
Jarðvísindastofnun	128
Verkfræðistofnun	128
Iðnaðarverkfræði-, vélaverkfræði- og tölvunarfræðikjarni	128
Rafmagns- og tölvuverkfræðikjarni	129
Umhverfis- og byggingarverkfræðikjarni	129
ÞVERFRÆÐILEGT NÁM	131
Kynfræði	131
Lýðheilsuvísindi	131
Menntun framhaldsskólakennara	132
Norrænt meistaranám í öldrunarfræðum (NordMaG)	134
Talmeinafræði	134
Víkínga- og miðaldafræði – Viking and Medieval Norse Studies	135
Medieval Icelandic Studies	135
RANNSÓKNASTOFNANIR Í TENGLUM VIÐ HÁSKÓLANN	136
Náttúruvísindastofnunin við Mývatn	136
Rannsóknamiðstöð ferðamála	136
Rannsóknamiðstöð í jarðskjálftaverkfræði	139
Rannsóknasetur í kerfislíffræði	139
Rannsóknastofa í sýklafræði	139
Rannsóknastofa í veirufræði	139
Rannsóknastofa í ónæmisfræði (Ónæmisfræðideild Landspítala)	140
Rannsóknastofa um mannlegt atferli	140
Stofnun rannsóknasetra Háskóla Íslands	141
Rannsóknasetur Háskóla Íslands á Snæfellsnesi	143
Rannsóknasetur Háskóla Íslands á Vestfjörðum	146
Rannsóknasetur HÍ á Ströndum – Þjóðfræðistofa	146
Rannsóknasetur Háskóla Íslands á Norðurlandi vestra	147
Rannsóknasetur Háskóla Íslands á Húsavík	147
Starfsemi á Austurlandi á vegum Stofnunar rannsóknasetra Háskóla Íslands	148
Rannsóknasetur Háskóla Íslands á Hornafirði	148
Rannsóknasetur Háskóla Íslands á Suðurlandi	149
Rannsóknasetur Háskóla Íslands á Suðurnesjum	150
Stofnun Árna Magnússonar í íslenskum fræðum	150
Stofnun Sæmundar fróða um sjálfbæra þróun og þverfræðilegar rannsóknir	150
Tilraunastöð Háskóla Íslands í meinafræði að Keldum	151
<i>Þjónustustofnanir</i>	<i>155</i>

Endurmenntun Háskóla Íslands	155
Happdrætti Háskóla Íslands	156
Háskólaútgáfan	158
Landsbókasafn Íslands – Háskólabókasafn	159
Listasafn Háskóla Íslands.....	161
Reiknistofnun Háskóla Íslands	162
BRAUTSKRÁNINGAR	165
BRAUTSKRÁÐIR KANDÍDATAR	171
Brautskráning kandiáata 18. febrúar 2017	171
Félagsvísindasvið (179)	171
Heilbrigðisvísindasvið (78)	177
Hugvísindasvið (79)	180
Menntavísindasvið (51).....	184
Verkfræði- og náttúruvísindasvið (70)	186
Brautskráning kandiáata 24. júní 2017	191
Félagsvísindasvið (634)	191
Heilbrigðisvísindasvið (510)	210
Hugvísindasvið (273)	224
Menntavísindasvið (335).....	233
Verkfræði- og náttúruvísindasvið (335)	243
Brautskráning kandiáata 21. október 2017	253
Félagsvísindasvið (81)	253
Heilbrigðisvísindasvið (25)	258
Hugvísindasvið (104)	259
Menntavísindasvið (45).....	262
Verkfræði- og náttúruvísindasvið (34)	264



Stjórn og skipulag Háskóla Íslands

Stjórnskipulag

Mælt er fyrir um stjórnskipulag Háskóla Íslands í lögum nr. 63/2006 um háskóla og lögum nr. 85/2008 um opinbera háskóla en síðarnefndu lögin komu til framkvæmdar 1. júlí 2008 og leystu af hólmi lög nr. 41/1999 um Háskóla Íslands. Frá sama tíma tóku gildi lög um sameiningu Kennaraháskóla Íslands og Háskóla Íslands sem einnig höfðu áhrif á skipulag háskólans. Ítarlegri umfjöllun um skipulag og stjórnkerfi háskólans er að finna í reglum nr. 569/2009 fyrir Háskóla Íslands sem háskólaráð setti á grundvelli laga um opinbera háskóla.

Rektor

Samkvæmt lögum um opinbera háskóla nr. 85/2008 er rektor formaður háskólaráðs, yfirmaður stjórnslu háskólans og æðsti fulltrúi hans gagnvart mönnum og stofnunum innan skólans og utan. Hann hefur frumkvæði að því að háskólaráð marki heildarstefnu í málefnum háskólans. Rektor ber ábyrgð á og hefur eftirlit með allri starfsemi skólans og á milli funda háskólaráðs fer hann með ákvörðunarvald í öllum málum háskólans. Rektor ræður starfslið sameiginlegrar stjórnslu háskólans og setur því starfslýsingar. Mennta- og menningarmálaráðherra skipar rektor til fimm ára samkvæmt tilnefningu háskólaráðs, að undangengnum almennum kosningum í háskólanum. Rektor Háskóla Íslands er dr. Jón Atli Benediktsson.

Háskólaþing

Háskólaþing er samráðsvettvangur háskólasamfélagsins þar sem fram fer umræða um þróun og eflingu Háskóla Íslands. Háskólaþing fjallar um og tekur þátt í að móta sameiginlega vísinda- og menntastefnu Háskóla Íslands að frumkvæði rektors. Á háskólaþingi eiga fast sæti rektor, forsetar fræðasviða og deildarforsetar. Þar sitja jafnframt kjörnir fulltrúar úr röðum akademískra starfsmanna deilda og stofnana fræðasviða Háskólans, samtaka háskólakennara, starfsmanna við stjórnslu, stofnana sem starfa samkvæmt sérlögum eða tengjast háskólanum sérstaklega og fulltrúar samtaka nemenda.

Háskólaráð

Háskólaráð markar heildarstefnu í kennslu og rannsóknum, mótar skipulag Háskóla Íslands og setur honum reglur eftir því sem nánar er mælt fyrir í lögum. Háskólaráð fer með almennt eftirlit með starfsemi háskólans í heild, einstakra fræðasviða og háskólastofnana og ber ábyrgð á því að skólinn starfi í samræmi við lög og stjórnvaldsfyrirmæli. Háskólaráð skiptir fé milli rekstrareininga, hefur eftirlit með rekstri háskólans og hefur yfirumsjón með einstökum háskólastofnunum, félögum, fyrirtækjum, sjóðum og öðrum eignum skólans. Háskólaráð fer með úrskurðarvald í málefnum háskólans, einstakra fræðasviða og stofnana sem honum tengjast og heyrir undir háskólaráð,

fræðasvið eða deildir. Háskólaráð Háskóla Íslands er skipað samkvæmt lögum nr. 85/2008 um opinbera háskóla.

Skipan háskólaráðs:

- Jón Atli Benediktsson, rektor og forseti ráðsins
- Ásthildur Margrét Otharsdóttir, ráðgjafi og formaður stjórnar Marel hf., fulltrúi tilnefndur af háskólaráði
- Eiríkur Rögnvaldsson, prófessor við Íslensku- og menningardeild Hugvísindasviðs, fulltrúi háskólasamfélagsins
- Erna Hauksdóttir, framkvæmdastjóri Samtaka ferðaþjónustunnar, fulltrúi mennta- og menningarmálaráðherra
- Guðrún Geirsdóttir, dósent við Deild kennslu- og menntunarfræði Menntavísindasviðs og deildarstjóri Kennslumiðstöðvar, fulltrúi háskólasamfélagsins
- Orri Hauksson, forstjóri Símans hf., fulltrúi mennta- og menningarmálaráðherra
- Ragna Árnadóttir, aðstoðarforstjóri Landsvirkjunar, fulltrúi tilnefndur af háskólaráði
- Ragna Sigurðardóttir læknanemi, fulltrúi stúdenta
- Stefán Hrafn Jónsson, prófessor við Félags- og mannvísindadeild Félagsvísindasviðs, fulltrúi háskólasamfélagsins
- Tómas Þorvaldsson, sérfræðingur í hugverkarétti og lögmaður hjá Vík lögmannsstofu, fulltrúi tilnefndur af háskólaráði
- Þengill Björnsson verkfræðinemi, fulltrúi stúdenta

Varamenn:

- Amalía Björnsdóttir, prófessor við Deild kennslu- og menntunarfræði (varamaður fyrir Eirík Rögnvaldsson)
- Borgar Þór Einarsson, lögfræðingur (varamaður fyrir Orra Hauksson)
- Eydís Blöndal, heimspekinemi (varamaður fyrir Þengil Björnsson)
- Ingibjörg Gunnarsdóttir, prófessor við Matvæla- og næringarfræðideild Heilbrigðisvísindasviðs (varamaður fyrir Guðrúnu Geirsdóttur)
- María Rut Kristinsdóttir, verkefnastjóri í innanríkisráðuneyti (varamaður fyrir Ernu Hauksdóttur)
- Rúnar Unnþórsson, prófessor við Iðnaðarverkfræði-, vélaverkfræði- og tölvunarfræðideild Verkfræði- og náttúruvísindasviðs (varamaður fyrir Stefán Hrafn Jónsson)
- Svanhildur Konráðsdóttir, forstjóri Hörpu (varamaður fyrir Ásthildi Margréti Otharsdóttur, Rögnu Árnadóttur og Tómas Þorvaldsson)
- Tryggvi Másson, viðskiptafræðinemi (varamaður fyrir Rögnu Sigurðardóttur)

Þórður Kristinsson, sviðsstjóri kennslusviðs, sat einnig fundi háskólaráðs án atkvæðisréttar. Magnús Diðrik Baldursson, skrifstofustjóri rektorsskrifstofu og gæðastjóri Háskóla Íslands, var ritari háskólaráðs og sat fundi án atkvæðisréttar.

Stjórn fræðasviða og deilda

Fræðasvið og forsetar fræðasviða, deildir og deildarforsetar 2017:

Félagsvísindasvið: Daði Már Kristófersson dósent, forseti fræðasviðs.

- Félags- og mannvísindadeild: Guðbjörg Vilhjálmsdóttir prófessor, deildarforseti.
- Félagsráðgjafardeild: Sigurveig H. Sigurðardóttir dósent, deildarforseti.
- Hagfræðideild: Ásgeir Jónsson prófessor, deildarforseti.
- Lagadeild: Aðalheiður Jóhannsdóttir prófessor, deildarforseti.
- Stjórn málafræðideild: Baldur Þórhallsson prófessor, deildarforseti.
- Viðskiptafræðideild: Ingi Rúnar Eðvarðsson prófessor, deildarforseti.

Heilbrigðisvísindasvið: Inga Þórsdóttir prófessor, forseti fræðasviðs.

- Hjúkrunarfræðideild: Herdís Sveinsdóttir prófessor, deildarforseti.
- Lyfjafræðideild: Hákon Hrafn Sigurðsson, deildarforseti.
- Læknadeild: Engilbert Sigurðsson prófessor, deildarforseti.
- Matvæla- og næringarfræðideild: Guðjón Þorkelsson prófessor, deildarforseti.
- Sálfræðideild: Ragna B. Garðarsdóttir prófessor, deildarforseti.
- Tannlæknadeild: Bjarni Elvar Pjetursson prófessor, deildarforseti.

Hugvísindasvið: Guðmundur Hálfánarson prófessor, forseti fræðasviðs.

- Guðfræði- og trúarbragðafræðideild: Arnfríður Guðmundsdóttir prófessor, deildarforseti.
- Íslensku- og menningardeild: Gunnþórunn Guðmundsdóttir, deildarforseti.
- Mála- og menningardeild: Oddný G. Sverrisdóttir prófessor,
- Sagnfræði- og heimspekideild: Svavar Hrafn Svavarsson prófessor, deildarforseti.

Menntavísindasvið: Jóhanna Einarsdóttir prófessor, forseti fræðasviðs.

- Íþróttá-, tólmstunda- og þroskaþjálfadeild: Anna Sigríður Ólafsdóttir dósent, deildarforseti.
- Kennaradeild: Baldur Sigurðsson prófessor, deildarforseti.
- Uppeldis- og menntunarfræðideild: Ólafur Páll Jónsson prófessor, deildarforseti.

Verkfræði- og náttúruvísindasvið: Sigurður Magnús Garðarsson, forseti fræðasviðs.

- Iðnaðarverkfræði-, vélaverkfræði- og tölvunarfræðideild: Kristján Jónasson prófessor, deildarforseti.
- Jarðvísindadeild: Magnús Tumi Guðmundsson prófessor, deildarforseti.
- Líf- og umhverfisvísindadeild: Anna Dóra Sæþórsdóttir dósent, deildarforseti.
- Rafmagns- og tölvuverkfræðideild: Kristinn Andersen prófessor, deildarforseti.
- Raunvísindadeild: Oddur Ingólfsson prófessor, deildarforseti.
- Umhverfis- og byggingarverkfræðideild: Guðmundur Freyr Úlfarsson prófessor, deildarforseti

Stjórnsýsla

Stjórnendur sameiginlegrar stjórnsýslu árið 2017:

- Aðstoðarrektor kennslumála og þróunar: Steinunn Gestsdóttir prófessor
- Aðstoðarrektor vísinda: Guðbjörg Linda Rafnsdóttir prófessor
- Framkvæmdastjóri sameiginlegrar stjórnsýslu: Guðmundur R. Jónsson prófessor
- Skrifstofustjóri rektorsskrifstofu og gæðastjóri: Magnús Diðrik Baldursson
- Sviðsstjóri fjármálasviðs: Jenný Bára Jensdóttir
- Sviðsstjóri framkvæmda- og tæknisviðs: Sigríður Sigurðardóttir
- Sviðsstjóri upplýsingatæknisviðs: Guðmundur H. Kjærnested
- Sviðsstjóri kennslusviðs: Þórður Kristinsson
- Sviðsstjóri markaðs- og samskiptasviðs: Jón Örn Guðbjartsson
- Sviðsstjóri starfsmannasviðs: Ásta Möller
- Sviðsstjóri vísinda- og nýsköpunarsviðs: Halldór Jónsson
- Innri endurskoðandi: Ingunn Ólafsdóttir

Rekstrarstjórar fræðasviða 2017:

- Rekstrarstjóri Félagsvísindasviðs: Aðalbjörg Lúthersdóttir
- Rekstrarstjóri Heilbrigðisvísindasviðs: Vilborg Lofts
- Rekstrarstjóri Hugvísindasviðs: Óskar Einarsson
- Rekstrarstjóri Menntavísindasviðs: Björg Gísladóttir
- Rekstrarstjóri Verkfræði- og náttúruvísindasviðs: Jóhanna Ella Jónsdóttir

Stjórnsýsla

Hlutverk rektors

Samkvæmt lögum um opinbera háskóla nr. 85/2008 er rektor formaður háskólaráðs, yfirmaður stjórnsýslu háskólans og æðsti fulltrúi hans gagnvart mönnum og stofnunum innan skólans og utan. Hann hefur frumkvæði að því að háskólaráð marki heildarstefnu í málefnum háskólans. Rektor ber ábyrgð á og hefur eftirlit með allri starfsemi skólans og á milli funda háskólaráðs fer hann með ákvörðunarvald í öllum málum háskólans. Rektor ræður starfslið sameiginlegrar stjórnsýslu háskólans og setur því starfslýsingar. Mennta- og menningarmálaráðherra skipar rektor til fimm ára samkvæmt tilnefningu háskólaráðs, að undangengnum almennum kosningum í háskólanum.

Skrifstofa

Starfsemi skrifstofu rektors felst í því að framfylgja lögskipuðu hlutverki háskólarektors, gæta heildarhagsmuna Háskóla Íslands og greiða fyrir því eftir bestu getu að stefna skólans megi ganga vel fram, þannig að háskólinn nái að rækja og rækta hlutverk sitt sem allra best í kennslu og rannsóknnum og þjónustu við samfélagið.

Rektorsskrifstofa hefur umsjón með málefnum sameiginlegrar stjórnsýslu háskólans, háskólaþingi, fundum háskólaráðs, ársfundi háskólans og fundum rektors með forsetum fræðasviða. Einnig hefur rektorsskrifstofa umsjón með samskiptum rektors við fulltrúa stjórnvalda, atvinnulífs og innlendra og erlendra háskóla- og rannsóknastofnana og samtaka þeirra, sem og við fulltrúa erlendra ríkja. Náin samvinna er við forseta fræðasviða, aðstoðarrekter vísinda og kennslu, framkvæmdastjóra fjármála og reksturs, deildarforseta, forstöðumenn stofnana og sviðsstjóra sameiginlegrar stjórnsýslu.

Á rektorsskrifstofu fer enn fremur fram margvísleg önnur regluleg starfsemi, svo sem móttaka og afgreiðsla erinda sem berast háskólanum, afgreiðsla viðtala eftir pöntun, miðlun upplýsinga til starfsmanna, umsjón með nefndum og starfshópum rektors um einstök málefni, útgáfa Árbókar Háskóla Íslands, umsjón með úthlutunum úr Háskólasjóði, brautskráningu kandiðata, viðurkenningum til starfsmanna, málþingum, ráðstefnum og fyrirlestrum á vegum rektors, útgáfa ýmiss kynningarefnis og umsjón með boðum og samkomum á vegum rektors, svo að nokkuð sé nefnt.

Skjalasafn

Starfslið

Nils Kjartan Guðmundsson gegndi áfram stöðu deildarstjóra skjalasafnsins og Áslaug J. Marinósdóttir hélt áfram utan um myndasafn skjalasafnsins. Aðrir starfsmenn voru Halla Hallsdóttir og Sonja Freydís Ágústsdóttir verkefnisstjórar.

Aðbúnaður og geymslur

Vinna við að skipuleggja skjalageymslur í kjallaranum í Aðalbyggingu og söfnun skjala úr skjalageymslum víðs vegar um háskólann til að koma þeim í aðalsafnið hélt áfram.

Miðstöð framhaldsnáms

Miðstöð framhaldsnáms við Háskóla Íslands (e. Graduate School) hóf starfsemi sína snemma árs 2009 í kjölfar þess að Stefna Háskóla Íslands 2006–2011 var mörkuð. Miðstöðinni er ætlað að tryggja og efla gæði framhaldsnáms við Háskóla Íslands og stuðla að framgangi þess í samræmi við ákvarðanir háskólaráðs.

Miðstöð framhaldsnáms við Háskóla Íslands hefur umsjón með og fylgir eftir settum viðmiðum og kröfum um gæði framhaldsnáms við Háskóla Íslands með það að markmiði að stuðla að kröftugu vísindastarfi sem stenst alþjóðlegan samanburð og samkeppni. Markið hefur verið sett hátt fyrir Háskóla Íslands og skólinn eflst gríðarlega sem rannsóknaskóli undanfarin ár og vöxtur doktorsnámsins er eðlilegur hluti af þeirri þróun. Skráðir nemendur í doktorsnám eru nú rúmlega sex hundruð talsins. Brautskráðir doktorar voru 60 talsins á árinu 2017.

Deildir háskólans bera faglega ábyrgð á framhaldsnámi við skólann. Miðstöð framhaldsnáms hefur heildaryfirsýn yfir framhaldsnámið og starfar náið með deildum, fræðasviðum og stjórnsýslu, auk þess að vera tengiliður við ýmsa samstarfsaðila innan lands og utan. Miðstöðin hefur aðsetur í Aðalbyggingu háskólans. Formaður stjórnar er Guðbjörg Linda Rafnsdóttir, aðstoðarrektor vísinda og formaður vísindanefndar. Eiríkur Stephensen og Guðlaug Þóra Kristjánsdóttir voru ráðin til starfa við miðstöðina í september 2015. Tók Eiríkur við stöðu skrifstofustjóra miðstöðvarinnar af Magnúsi Lyngdal Magnússyni, sem ráðinn var aðstoðarmaður rektors. Guðlaug Þóra er verkefnastjóri og eru fastir starfsmenn því tveir. Miðstöðin hefur eigin vefsíðu þar sem er að finna ýmsar upplýsingar um doktorsnám við Háskóla Íslands, svo sem tölfræði námsins, nýjar doktorsvarnir, reglur um doktorsnám, námskeið á framhaldsstigi o.fl.

Hlutverk og verkefni

Hlutverk Miðstöðvar framhaldsnáms er að vinna að söfnun og greiningu tölulegra upplýsinga um doktorsnám við Háskóla Íslands og að sinna því að öllum almennum reglum sé framfylgt. Þar koma til umfjöllunar gæðakröfur til leiðbeinenda, svo og þeirra sem veljast til setu í doktorsnefndir. Miðstöðin sinnir upplýsingagjöf til leiðbeinenda um skyldur, réttindi og hlutverk þeirra, auk þess að leggja mat á hæfi tilnefndra andmælenda við doktorsvarnir. Hún gegnir einnig staðfestingarhlutverki við að samþykkja nýjar námsleiðir í framhaldsnámi. Í samvinnu við kennsluvið. Ný viðmið og kröfur um gæði doktorsnáms við Háskóla Íslands voru samþykkt 2012 og er þar m.a. lögð áhersla á að gera verkferla miðstöðvarinnar enn markvissari en áður. Með skýrari reglum um framhaldsnámið hefur skapast meiri formfesta, sem er mikilvægt þegar horft er til þess hve umfangsmikið doktorsnám við Háskóla Íslands er orðið.

Meðal verkefna miðstöðvarinnar er að halda utan um sértæka samstarfssamninga um framhaldsnám og doktorsgráður sem sameiginlegar eru með erlendum háskólum og leiðbeina um gerð slíkra samninga. Slíkir samningar eru orðnir meira en 40 talsins, einkum við evrópska háskóla. Sömuleiðis sér miðstöðin um að auglýsa og úthluta aðstoðarkennarastyrkjum sem skólinn hefur veitt doktorsnemum árlega frá 2007, í samvinnu við vísinda- og nýsköpunarsvið. Miðstöðin hefur enn fremur staðið fyrir því að efla samvinnu við nemendafélög doktorsnema á fræðasviðum Háskóla Íslands og hún gengst einnig fyrir ráðstefnum og fyrirlestrum er varða framhaldsnám við skólann. Í samstarfi við Kennslumiðstöð hefur Miðstöð framhaldsnáms unnið að því að koma á fót námskeiðum fyrir leiðbeinendur doktorsnema.

Fullveldisdagurinn, 1. desember, er nú tileinkaður doktorsnámi og brautskráðum doktorum frá Háskóla Íslands. Miðstöð framhaldsnáms hefur frá 2011 staðið að hátíð brautskráðra doktora 1. desember en þar eru þeir sem luku doktorsprófi frá skólanum undanfarið ár heiðraðir. Hátíðin hefur mælst afar vel fyrir og er nú fastur viðburður á dagskrá háskólans.

Starfsnefndir háskólaráðs

Fjármálanefnd

Háskólaráð skipar fjármálanefnd og skv. ákvörðun ráðsins frá maí 2016 er rektor formaður nefndarinnar. Í nefndinni sitja forsetar fræðasviðanna, framkvæmdastjóri sameiginlegrar stjórnarsýslu og sviðsstjóri fjármálasviðs starfa með nefndinni.

Jafnréttisnefnd

Starfssvið jafnréttisnefndar nær til jafnréttismála í víðum skilningi, sbr. 65. grein stjórnarskrárinnar og ber henni að hafa gildandi lög um jafna stöðu kvenna og karla að leiðarljósi.

Í nefndinni eiga sæti fulltrúar jafnréttisnefnda fræðasviða, jafnréttisnefndar sameiginlegrar stjórnarsýslu, einn fulltrúi stúdenta tilnefndur af Stúdentaráði og formaður sem rektor skipar. Jafnréttisfulltrúi situr jafnframt fundi nefndarinnar.

Kennslumálanefnd

Erindisbréf nefndarinnar var endurskoðað 2016 af háskólaráði. Hlutverk nefndarinnar er óbreytt og um það segir sem fyrr: „Hlutverk nefndarinnar er að vinna að þeim markmiðum Stefnu Háskóla Íslands ... er lúta að námi og kennslu. Í því felst að stuðla að þróun kennslu og kennsluhátta við Háskóla Íslands og vinna á annan hátt að því að nemendur öðlist framúrskarandi menntun í nánum tengslum við rannsóknastarf skólans.“ Verkefni nefndarinnar eru síðan rakin í tólf liðum og má m.a. nefna að nefndinni er ætlað hafa með hendi samræmingu á kennslustefnu deilda í samvinnu við kennslunefndir fræðasviða.

Samráðsnefnd um kjaramál

Á vegum háskólaráðs og rektors starfar samráðsnefnd háskólaráðs um kjaramál. Henni er ætlað að tryggja samstarf og samráð við stéttarfélag og samtök starfsmanna háskólans um kjara- og réttindamál auk þess sem hún gegnir hlutverki samstarfsnefndar samkvæmt 11. kafla kjarasamninga fjármálaráðherra og stéttarfélaga ríkisstarfsmanna.

Vísindanefnd

Nýtt erindisbréf vísindanefndar háskólaráðs var samþykkt í háskólaráði 2016. Skv. því skal vísindanefnd skipuð formönnum vísindanefnda fræðasviða eins og áður. Aðstoðarrektor vísinda er formaður nefndarinnar, skipaður af rektor. Hlutverk nefndarinnar er mótun stefnu á sviði vísinda við Háskóla Íslands og vera háskólaráði og rektor til ráðuneytis.

Verkefni vísindanefndar háskólaráðs eru:

1. Að vera rektor, háskólaráði og háskólaþingi til ráðuneytis um hvað eina sem lýtur að rannsóknum og vísindastefnu háskólans;
2. að stuðla að umræðum og málþingum um rannsóknir í samráði við rektor;
3. að stuðla að því, í samvinnu við vísindanefndir fræðasviða, að framkvæma markmið Stefnu Háskóla Íslands 2016-2020 er lúta að rannsóknum, nýsköpun og framhaldsnámi;
4. að tilnefna kennara eða sérfræðinga vegna árlegrar viðurkenningar fyrir lofsverðan árangur í rannsóknum;
5. að stuðla að samvinnu milli fræðasviða og deilda Háskóla Íslands um þverfræðilegar rannsóknir;
6. að sinna öðrum málum sem rektor, háskólaráð eða háskólaþing kunna að fela nefndinni.



Stjórnsýsla

Skrifstofa rektors

Hlutverk rektors

Samkvæmt lögum um opinbera háskóla nr. 85/2008 er rektor formaður háskólaráðs, yfirmaður stjórnsýslu háskólans og æðsti fulltrúi hans gagnvart mönnum og stofnunum innan skólans og utan. Hann hefur frumkvæði að því að háskólaráð marki heildarstefnu í málefnum háskólans. Rektor ber ábyrgð á og hefur eftirlit með allri starfsemi skólans og á milli funda háskólaráðs fer hann með ákvörðunarvald í öllum málum háskólans. Rektor ræður starfslið sameiginlegrar stjórnsýslu háskólans og setur því starfslýsingar. Mennta- og menningarmálaráðherra skipar rektor til fimm ára samkvæmt tilnefningu háskólaráðs, að undangengnum almennum kosningum í háskólanum.

Skrifstofa

Starfsemi skrifstofu rektors felst í því að framfylgja lögskipuðu hlutverki háskólarektors, gæta heildarhagsmuna Háskóla Íslands og greiða fyrir því eftir bestu getu að stefna skólans megi ganga vel fram, þannig að háskólinn nái að rækja og rækta hlutverk sitt sem allra best í kennslu og rannsóknnum og þjónustu við samfélagið.

Rektorsskrifstofa hefur umsjón með málefnum sameiginlegrar stjórnsýslu háskólans, háskólaþingi, fundum háskólaráðs, ársfundi háskólans og fundum rektors með forsetum fræðasviða. Einnig hefur rektorsskrifstofa umsjón með samskiptum rektors við fulltrúa stjórnvalda, atvinnulífs og innlendra og erlendra háskóla- og rannsóknastofnana og samtaka þeirra, sem og við fulltrúa erlendra ríkja. Náin samvinna er við forseta fræðasviða, aðstoðarrekter vísinda og kennslu, framkvæmdastjóra fjármála og reksturs, deildarforseta, forstöðumenn stofnana og sviðsstjóra sameiginlegrar stjórnsýslu.

Á rektorsskrifstofu fer enn fremur fram margvísleg önnur regluleg starfsemi, svo sem móttaka og afgreiðsla erinda sem berast háskólanum, afgreiðsla viðtala eftir pöntun, miðlun upplýsinga til starfsmanna, umsjón með nefndum og starfshópum rektors um einstök málefni, útgáfa Árbókar Háskóla Íslands, umsjón með úthlutunum úr Háskólasjóði, brautskráningu kandiðata, viðurkenningum til starfsmanna, málþingum, ráðstefnuma og fyrirlestrum á vegum rektors, útgáfa ýmiss kynningarefnis og umsjón með boðum og samkomum á vegum rektors, svo að nokkuð sé nefnt.

Skjalasafn

Starfslið

Nils Kjartan Guðmundsson gegndi áfram stöðu deildarstjóra skjalasafnsins. Áslaug J. Marinósdóttir hélt áfram utan um myndasafn skjalasafnsins og Kristín Indriðadóttir starfaði í skjalamálum.

Aðbúnaður og geymslur

Vinna við að skipuleggja skjalageymslur í kjallaranum í Aðalbyggingu og söfnun skjala úr skjalageymslum víðs vegar um háskólann til að koma þeim í aðalsafnið hélt áfram.

Miðstöð framhaldsnáms

Miðstöð framhaldsnáms við Háskóla Íslands (e. Graduate School) hóf starfsemi sína snemma árs 2009 í kjölfar þess að Stefna Háskóla Íslands 2006–2011 var mörkuð. Miðstöðinni er ætlað að tryggja og

efla gæði framhaldsnáms við Háskóla Íslands og stuðla að framgangi þess í samræmi við ákvarðanir háskólaráðs.

Miðstöð framhaldsnáms við Háskóla Íslands hefur umsjón með og fylgir eftir settum viðmiðum og kröfum um gæði framhaldsnáms við Háskóla Íslands með það að markmiði að stuðla að kröftugu vísindastarfi sem stenst alþjóðlegan samanburð og samkeppni. Markið hefur verið sett hátt fyrir Háskóla Íslands og skólinn eflst gríðarlega sem rannsóknaskóli undanfarin ár og vöxtur doktorsnámsins er eðlilegur hluti af þeirri þróun. Skráðir nemendur í doktorsnám eru nú tæplega sex hundruð talsins. Brautskráðir doktorar voru 63 talsins á árinu 2015.

Deildir háskólans bera faglega ábyrgð á framhaldsnámi við skólann. Miðstöð framhaldsnáms hefur heildaryfirsýn yfir framhaldsnámið og starfar náið með deildum, fræðasviðum og stjórnýsly, auk þess að vera tengiliður við ýmsa samstarfsaðila innan lands og utan. Miðstöðin hefur aðsetur í Aðalbyggingu háskólans. Formaður stjórnar er Jón Atli Benediktsson háskólarektor. Eiríkur Stephensen og Guðlaug Þóra Kristjánsdóttir voru ráðin til starfa við miðstöðina í september 2015. Tók Eiríkur við stöðu skrifstofustjóra miðstöðvarinnar af Magnúsi Lyngdal Magnússyni, sem ráðinn var aðstoðarmaður rektors. Guðlaug Þóra er verkefnastjóri, auk Péturs Ástvaldssonar, og eru fastir starfsmenn því þrír. Miðstöðin hefur eigin vefsíðu þar sem er að finna ýmsar upplýsingar um doktorsnám við Háskóla Íslands, svo sem tölfræði námsins, nýjar doktorsvarnir, reglur um doktorsnám, námskeið á framhaldsstigi o.fl.

Hlutverk og verkefni

Hlutverk Miðstöðvar framhaldsnáms er að vinna að söfnun og greiningu tölulegra upplýsinga um doktorsnám við Háskóla Íslands og að sinna því að öllum almennum reglum sé framfylgt. Þar koma til umfjöllunar gæðakröfur til leiðbeinenda, svo og þeirra sem veljast til setu í doktorsnefndir. Miðstöðin sinnir upplýsingagjöf til leiðbeinenda um skyldur, réttindi og hlutverk þeirra, auk þess að leggja mat á hæfi tilnefndra andmælenda við doktorsvarnir. Hún gegnir einnig staðfestingarhlutverki við að samþykkja nýjar námsleiðir í framhaldsnámi í samvinnu við kennslusvið. Ný viðmið og kröfur um gæði doktorsnáms við Háskóla Íslands voru samþykkt 2012 og er þar m.a. lögð áhersla á að gera verkferla miðstöðvarinnar enn markvissari en áður. Með skýrari reglum um framhaldsnámið hefur skapast meiri formfesta, sem er mikilvægt þegar horft er til þess hve umfangsmikið doktorsnám við Háskóla Íslands er orðið.

Meðal verkefna miðstöðvarinnar er að halda utan um sértæka samstarfssamninga um framhaldsnám og doktorsgráður sem sameiginlegar eru með erlendum háskólum og leiðbeina um gerð slíkra samninga. Slíkir samningar eru orðnir meira en 40 talsins, einkum við evrópska háskóla. Sömuleiðis sér miðstöðin um að auglýsa og úthluta aðstoðarkennarastyrkjum sem skólinn hefur veitt doktorsnemum árlega frá 2007, í samvinnu við vísinda- og nýsköpunarsvið. Miðstöðin hefur enn fremur staðið fyrir því að efla samvinnu við nemendafélög doktorsnema á fræðasviðum Háskóla Íslands og hún gengst einnig fyrir ráðstefnum og fyrirlestrum er varða framhaldsnám við skólann. Í samstarfi við Kennslumiðstöð hefur Miðstöð framhaldsnáms unnið að því að koma á fót námskeiðum fyrir leiðbeinendur doktorsnema.

Fullveldisdagurinn, 1. desember, er nú tileinkaður doktorsnámi og brautskráðum doktorum frá Háskóla Íslands. Miðstöð framhaldsnáms hefur frá 2011 staðið að hátíð brautskráðra doktora 1. desember en þar eru þeir sem luku doktorsprófi frá skólanum undanfarið ár heiðraðir. Hátíðin hefur mælst afar vel fyrir og er nú fastur viðburður á dagskrá háskólans.

Markaðs- og samskiptamál

Markaðs- og samskiptasvið

Markaðs- og samskiptasvið er eitt af sex þjónustu- og stoðsviðum sameiginlegrar stjórnslu Háskóla Íslands. Sviðið hefur heildarumsjón með markaðs-, kynningar- og samskiptastarfi innan allra eininga háskólans og skilgreinir stefnu háskólans að þessu leyti í samvinnu við yfirstjórn hans, fræðasviðin fimm og sérstakt markaðs- og kynningarráð skólans. Markaðs- og samskiptasvið stýrir einnig gerð hönnunarstaðals háskólans í samvinnu við sömu aðila og gefur hann út. Sviðið stuðlar að því að ytri og innri hagsmunahópar hafi skýra mynd af hlutverki Háskóla Íslands, starfi hans, stefnu og stöðu.

Kennslumiðstöð

Kennslumiðstöð Háskóla Íslands var formlega stofnuð 31. ágúst 2001 og heyrir undir kennslusviði. Kennslumiðstöð fluttist að Aragötu 9 í maí 2014 en var áður til húsa á annarri hæð Íþróttahúss háskólans. Kennslumiðstöð er opin alla virka daga frá kl. 8.30 til 16.00. Á þeim tíma geta kennarar og starfsmenn Háskóla Íslands litið inn eða haft samband símleiðis, s. 525 4447, en fyrirspurnir má einnig senda á netfang miðstöðvarinnar: kemst@hi.is.

Námskeið, vinnustofur og kynningar

Markmið og hlutverk Kennslumiðstöðvar er að stuðla að þróun kennsluhátta við skólann með því að veita kennurum, deildum, fræðasviðum og stjórnendum skólans faglega aðstoð. Að þessu markmiði er unnið á ýmsan hátt, s.s. með ráðgjöf og föstum námskeiðum.

Matsskrifstofa – ENIC-/NARIC-upplýsingaskrifstofa

Matsskrifstofa kennslusviðs sér um mat á prófvottorðum. Skrifstofan fer yfir allar umsóknir erlendra námsmanna sem óska eftir inngöngu í Háskóla Íslands og umsóknir þeirra sem óska eftir undanþágum frá inntökuskilyrðum skólans. Þá gegnir skrifstofan hlutverki ENIC-/NARICupplýsingaskrifstofu Íslands samkvæmt samningi Háskóla Íslands og mennta- og menningarmálaráðuneytisins. Meginhlutverk ENIC-/NARIC-upplýsingaskrifstofunnar er að leiðbeina bæði einstaklingum og stofnunum um mat á námi erlendis frá og veita erlendum aðilum upplýsingar um íslenskt menntakerfi og íslensk próf. Skrifstofan tekur þátt í samstarfi ENIC-/NARICupplýsingaskrifstofa og samstarfi norrænna ENIC-/NARIC-skrifstofa sem kallast NORRIC. Þá tekur annar starfsmaður skrifstofunnar þátt í NUAS-samstarfi.

Náms- og starfsráðgjöf

Þjónusta Náms- og starfsráðgjafar Háskóla Íslands er miðlæg, staðsett á Háskólatorgi og ætluð nemendum allra fræðasviða Háskóla Íslands. Markmið starfsfólks er að veita háskólastúdentum fjölbreytta ráðgjöf og stuðning meðan á námi stendur og stuðla þannig að árangri og vellíðan í námi og draga úr brotthvarfi. Leitast er við að veita heildræna náms- og starfsráðgjöf með skipulagðri þjónustu, ráðgjöf og upplýsingamiðlun frá því að einstaklingar íhuga nám við Háskóla Íslands þar til þeir brautskrást og stíga sín fyrstu skref á vinnumarkaði. Til að mæta fjölgun nemenda á undanförunum misserum og ásókn í þjónustu Náms- og starfsráðgjafar hefur verið lögð áhersla á hópráðgjöf, námskeiðahald og fyrirlestra. Í sama tilgangi hefur miðlun hagnýtra upplýsinga og fræðsluefnis á vefsíðu Náms- og starfsráðgjafar aukist. Opnir viðtalstímar eru alla daga vikunnar þar sem fólk getur fyrirvaralaust fengið viðtal við náms- og starfsráðgjafa, auk þess sem nemendur skólans geta bókað viðtöl eftir samkomulagi. Nemendur í fjarnámi geta fengið ráðgjöf í síma og tölvupósti.

Rannsóknir

Vísinda- og nýsköpunarsvið í miðlægrri stjórnsýslu skólans hefur með höndum umsýslu verkefna sem tengjast rannsóknum og þjónustu við akademíska starfsmenn Háskóla Íslands með höndum. Vísinda- og nýsköpunarsvið er til húsa í Aðalbyggingu háskólans og Halldór Jónsson er sviðsstjóri sviðsins.

Rannsóknir

Rannsóknir við Háskóla Íslands eru í örur vexti. Háskólinn hefur á öllum fræðasviðum sínum á að skipa metnaðarfullum vísindamönnum á heimsmælikvarða og er því vel í stakk búinn til ná enn betri árangri en þegar hefur náðst.

Í maí 2006 setti Háskóli Íslands sér metnaðarfulla stefnu til ársins 2011. Stefnan hefur verið mikilvægt skref að því langtímamarkmiði háskólans að komast í raðir bestu háskóla heims. Í anda þessarar stefnu hyggst háskólinn á næstu árum efla enn frekar hágæðarannsóknir sem standast alþjóðleg viðmið á fjölbreyttum sviðum vísinda og fræða. Tekist hefur fjölga gífurlega brautskráðum doktorum, auka rannsóknvirkni og gæði rannsókna, m.a. með því að fjölga greinum sem starfsmenn skólans birta í ritrýndum, alþjóðlegum tímaritum, auka skipulegt samstarf við erlenda háskóla, sækja í auknum mæli í samkeppnissjóði rannsókna, stórefla aðstöðu til rannsókna og auka þverfræðilegar rannsóknir. Síðast en ekki síst hyggst háskólinn áfram efla nýsköpun og tengsl við rannsóknastofnanir, atvinnulíf og landsbyggingu.

Annar áfangi að langtímamarkmiðinu er Stefna Háskóla Íslands 2011–2016. Í henni er lögð áhersla á að efla gæði og styrkja innviði allra þátta háskólastarfsins. Í því skyni hefur háskólinn sett sér markmið um rannsóknir og nýsköpun, nám og kennslu, mannauð og ábyrgð gagnvart samfélaginu og umheiminum. Helstu stef stefnunnar eru áhersla á gæðarannsóknir og alþjóðlegt samstarf, þróttmikið framhaldsnám sem uppfyllir alþjóðlegar gæðakröfur, samþættingu kennslu og rannsókna á öllum námsstigum, eflingu mannauðs og starfsánægju stúdenta og starfsmanna og samfélagslega og hnattræna ábyrgð á 21. öld.

Háskóli Íslands samþykkti þriðju fimm ára stefnu sína árið 2016 og gildir hún til ársins 2021. Stefnan byggist á þeim árangri sem náðst hefur á undanförunum árum en felur jafnframt í sér sýn háskólans um að styrkja enn frekar stöðu sína sem alþjóðlegur rannsóknaháskóli í fremstu röð. Í nýrri stefnu, HÍ 21, eru tilgreindar fimm áherslur sem munu einkenna og starf skólans á stefnutímabilinu. Áherslurnar eru útfærðar nánar með markmiðum og aðgerðum sem beinast að kjarnastarfsemi háskólans, rannsóknum, námi og kennslu og þátttöku í samfélagi og atvinnulífi, sem og mannauðinum sem starf skólans byggist á. Markmiðin og aðgerðirnar munu styrkja rannsóknainnviði, tryggja gæði og gera háskólanum kleift að stuðla að þróun íslensks samfélags og sækja fram á alþjóðavettvangi. Aðgerðirnar eru rýndar og uppfærðar árlega og upplýsingar um framgang stefnunnar birtar á vef skólans.

Eitt af markmiðum stefnu Háskóla Íslands er að árangur og gæði rannsóknastarfs verði metinn á grundvelli fjölbreytts framlags til þekkingarsköpunar og mismunandi birtingarhefða. Á árinu 2016 var unnin sjálfsmatsskýrsla sem lögð verður til grundvallar ytri úttekt erlendra sérfræðinga á matskerfi opinberra háskóla. Áætlað er að erlendi sérfræðingahópurinn skili tillögum sínum um mitt ár 2017.

Þá er einnig í stefnunni sett markmið um að rannsóknainnviðir verði eflir með tryggri fjármögnun, öflugum rekstri og skilvirkri samnýtingu. Ráðgert er að áætlun um uppbyggingu rannsóknainnvið liggja fyrir í árslok 2017. Önnur markmið sem sett eru fram í stefnunni eru t. d. aukinn stuðningur við unga rannsakendur, efling nýsköpunar og hagnýtingar rannsóknaniðurstaðna og stuðningur við styrkjasókn í samkeppnissjóði.

Matskerfi opinberra háskóla

Forsendur

Matskerfi opinberra háskóla er grundvöllur að mati á störfum akademískra starfsmanna, þ.e. þeirra sem ráðnir eru samkvæmt hæfnisdómi og eru í Félagi prófessora við ríkisháskóla eða í öðrum kjarafélögum sem hafa gert samning um aðild að kerfinu (svo sem Félag háskólakennara, Kennarafélag Kennaraháskóla Íslands og Félag háskólakennara á Akureyri). Við Háskóla Íslands gildir að ritverk og annað útgefið efni sem ekki er auðkennt Háskóla Íslands (e. University of Iceland) er ekki tekið til mats. Mat á störfum nær til rannsókna, kennslu, stjórnunar, þjónustu og fleiri þátta. Árlegt framtal starfa felur í sér skýrslu um störf undangengins árs. Við Háskóla Íslands felur skýrslan einnig í sér uppfærslu svokallaðrar kennsluferilsskrár, yfirlit um samstarf við aðila utan Háskóla Íslands og yfirlit um aukastörf utan skólans. Engin stig, hvorki fyrir rannsóknir, kennslu né annað, eru veitt fyrir en fullnægjandi framtali hefur verið skilað.

Rannsóknir

Mat á rannsóknum byggist í meginatriðum á birtingarvettvangi ritverks. Litið er svo á að efni sem birtist á vettvangi þar sem gerðar eru strangar fræðilegar kröfur hafi þegar verið metið með tilliti til efnisöflunar, frumleika og framlags til nýrrar þekkingar. Þá skiptir sköpum hvernig útgefandi stendur að ritrýni. Ritrýni telst fullnægjandi þegar efni sem til stendur að birta er sent til a.m.k. tveggja ritrýna. Ritrýni skal vera nafnlaus, fagleg, efnisleg og unnin af viðurkenndum sérfræðingum á viðkomandi sviði. Enn fremur er lagt mat á dreifingu, aðgengi og áhrif ritverka.

Kennsla

Lagt er mat á virkni og gæði í kennslu, m.a. í birtu kennsluefni, nýsköpun í kennslu og leiðbeiningu nemenda í framhaldsnámi. Við Háskóla Íslands gildir að kennslustig vegna kennslureynslu (B1) fást ekki nema kennsluferilsskrá hafi verið uppfærð samhliða framtali starfa, sbr. að framan, en uppfæra þarf skrána árlega í tengslum við mat á störfum.

Stjórnun, þjónusta og annað

Mat er lagt á stjórnunarstörf, sbr. C-hluta matskerfisins, og þjónustu, sbr. D-hluta kerfisins. Lagt er mat á tiltekin stjórnunarstörf sem einkum eru á vegum háskólanna í heild eða fræðasviða þeirra. Stjórnun á vegum deilda er að jafnaði ekki metin til stiga samkvæmt reglum þessum. Í D-hluta er lagt mat á ýmis störf er falla undir þjónustu og fræðslu fyrir almenning sem háskólafolk sinnir í krafti sérþekkingar sinnar.

Kennslumál, stúdentar og brautskráningar

Í meginráttum annast kennslusvið málefni er lúta að kennslu og námi annars vegar og stjórnsýslu hins vegar. Helstu verkefni kennslusviðs eru yfirumsjón og eftirlit með kennslu- og nemendamálum háskólans, inntöku- og skráningu nemenda, prófahaldi, mati á námi frá öðrum skólum, innlendum sem erlendum, jafnréttismálum, reglusetningu og samningagerð, stjórnun og nefndum og undirbúningi og afgreiðslu mála fyrir háskólaráð. Á vegum kennslusviðs eru, auk skrifstofu sviðsins, jafnframt starfræktar sem sérstakar starfseiningar: Kennslumiðstöð, Náms- og starfsráðgjöf, Nemendaskrá, Þjónustuborð í Háskólatorgi og Matsskrifstofa. Kennslusvið starfrækir jafnframt ENIC-/NARIC-upplýsinga- og matsskrifstofu, skv. samningi við mennta- og menningarmálaráðuneytið, sem annast upplýsingar um mat- og viðurkenningu náms frá öðrum löndum. Þá starfar jafnréttisfulltrúi háskólans innan kennslusviðs í nánu samstarfi við jafnréttisnefnd háskólaráðs.

Skrifstofa kennslusviðs

Á skrifstofu kennslusviðs er eitt meginverkefnið umsjón með undirbúningi funda háskólaráðs og umsjón með að ákvörðunum ráðsins og rektors sé framfylgt í samræmi við gildandi lög og reglur. Þá hefur skrifstofan umsjón með samningagerð í mörgum málefnum f.h. Háskóla Íslands, breytingum á lögum og reglum háskólans og setningu nýrra reglna. Sviðsstjóri hefur umsjón með framkvæmd verkefna- og stýrihóps Háskóla Íslands og Landspítala – háskólasjúkrahúss og umsjón með tengslum háskólans við EUA (Samtök evrópskra háskóla), IMHE (OECD Programme on Institutional Management in Higher Education) og UNICA (Samtök háskóla í höfuðborgum Evrópu). Skrifstofan hefur umsjón með ráðningarmálum allra eininga kennslusviðs í tengslum við heildarfjárhagsáætlun sviðsins og skiptingu fjárveitingar á milli starfseininga þess.

Starfsmanna- og starfsþróunarmál

Meginhlutverk starfsmannasviðs Háskóla Íslands er að vinna að fagmennsku að starfsmannamálum við skólann og tryggja að lögum og reglum sé framfylgt við meðferð starfsmannamála. Verkefni starfsmannasviðs tekur mið af starfsmannastefnu háskólans. Leitast er við að gera háskólann að góðum vinnustað þar sem gott starf er unnið af áhugasömu, samstilltu og ábyrgu fólki í anda jafnræðis. Tryggja á starfsmönnum sem best starfsskilyrði og möguleika til að vaxa og dafna í starfi. Starfsmannasvið leggur áherslu á eitt af grunnildum Háskóla Íslands um heilindi og virðingu.

Aðstoðarmannasjóður

Markmið Aðstoðarmannasjóðs er að gera kennurum kleift að ráða sér stúdent eða nýbrautskráðan aðstoðarmann við rannsóknir og/eða kennslu og að aðstoðarmaðurinn öðlist þjálfun og færni í faglegum vinnubrögðum. Sjóðurinn veitir mjög hóflega styrki sem ætlaðir eru til greiða aðstoðarmanni laun á viðkomandi misseri. Frá árinu 2010 hafa fræðasviðin séð um að úthluta styrkjum úr sjóðnum.

Ritaskrá Háskóla Íslands

Ritaskrá Háskóla Íslands tekur til rita sem samin eru af háskólakennurum, sérfræðingum og öðrum starfsmönnum háskólans og byggist hún á upplýsingum sem starfsmenn senda til vísinda- og nýsköpunarsviðs vegna framtals starfa. Skráin endurspeglar hversu gróskumikið og fjölbreytt starf er við Háskóla Íslands. Efni ritaskrárinnar er flokkað í samræmi við matsreglur, sbr. mynd 8 hér að ofan í kaflanum um ritvirkni.

Þjónustuskrifstofa um sókn í samkeppnissjóði

Markmið þjónustuskrifstofu um sókn í samkeppnissjóði er að stuðla að sókn háskólafélks í erlenda samkeppnissjóði með kynningarstarfsemi innan skólans, tæknilegri aðstoð við umsóknir og uppgjör og umsjón með styrktum verkefnum. Mikilvægur liður í þessu efni er samræming verkefna og verkferla fræðasviða háskólans.

Mynd 1. Heildarrannsóknastig Háskóla Íslands 2012–2015

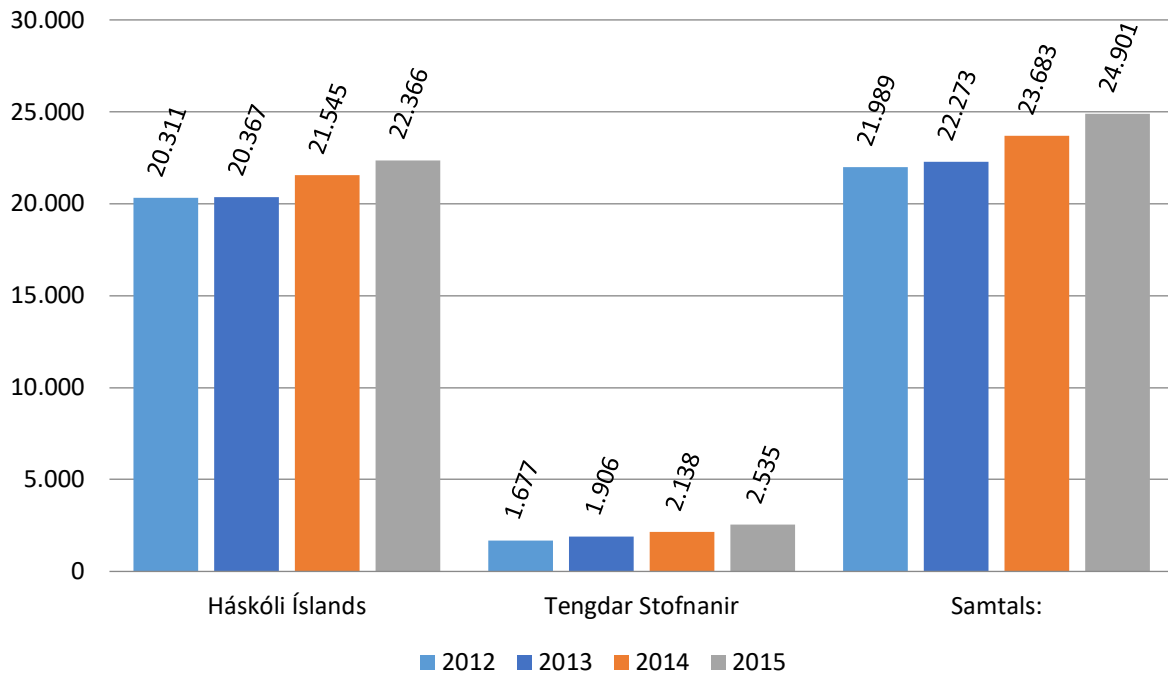

Á myndum 1 og 2 er að finna yfirlit yfir heildarrannsóknastig akademískra starfsmanna Háskóla Íslands og stofnana hans árin 2012–2015. Á mynd 3 má sjá meðaltal rannsóknastiga akademískra starfsmanna eftir fræðasviðum 2015. Á mynd 4 má sjá meðaltal rannsóknastiga akademískra starfsmanna eftir fræðasviðum árið 2015, reiknað á fjölda starfsmanna í hverri deild annars vegar og á fjölda starfsígilda hins vegar.

Mynd 2. Meðaltal rannsóknastiga 2011–2014. Allir starfsmenn

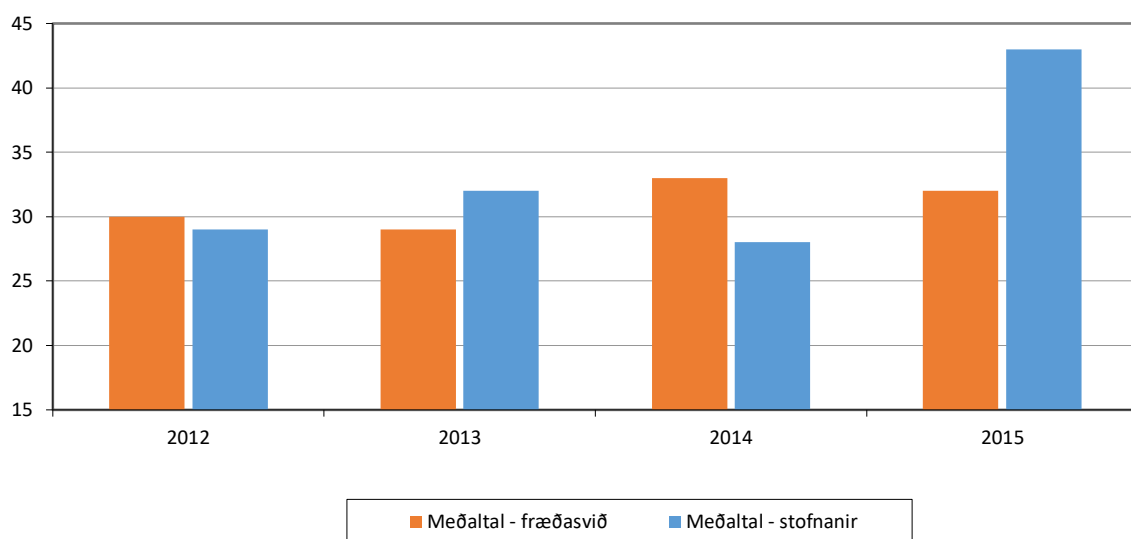

Mynd 3. Meðaltal rannsóknastiga 2015 eftir fræðasviðum

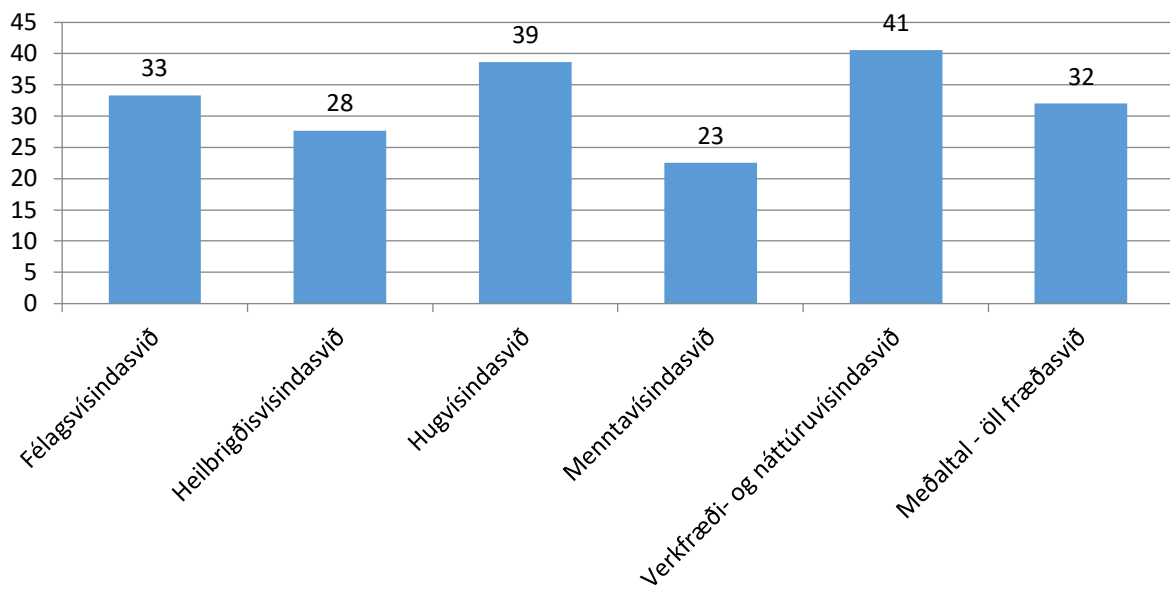

Mynd 4. Meðaltal rannsóknastiga 2015 á hvern starfsmann/starfsígildi eftir fræðasviðum

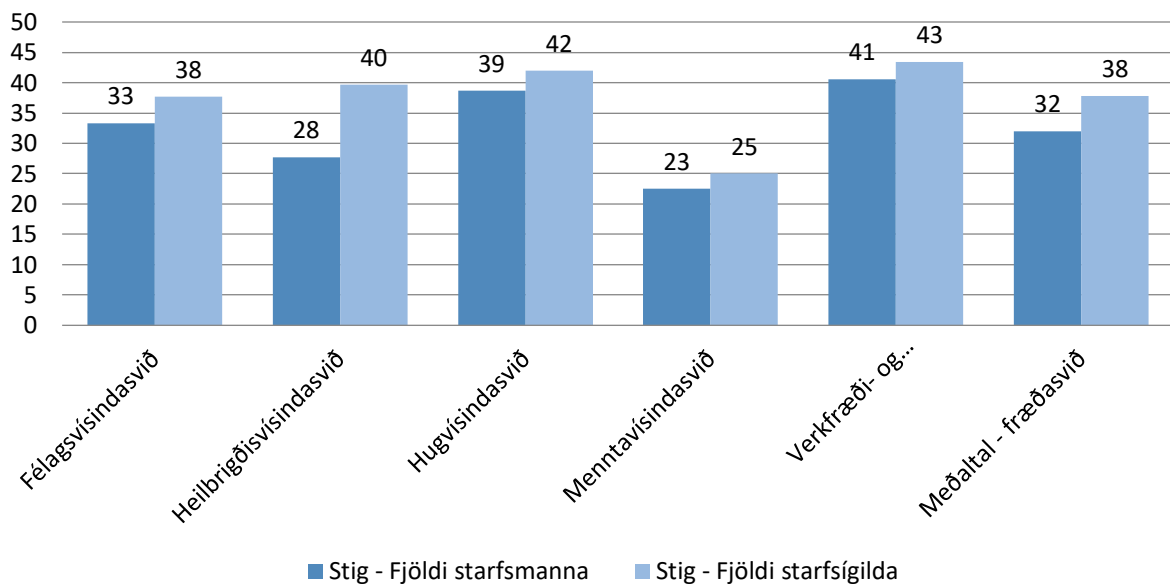

Mynd 5. Meðaltal rannsóknastiga 2012–2015 á hvern starfsmann á stofnunum tengdum Háskóla Íslands

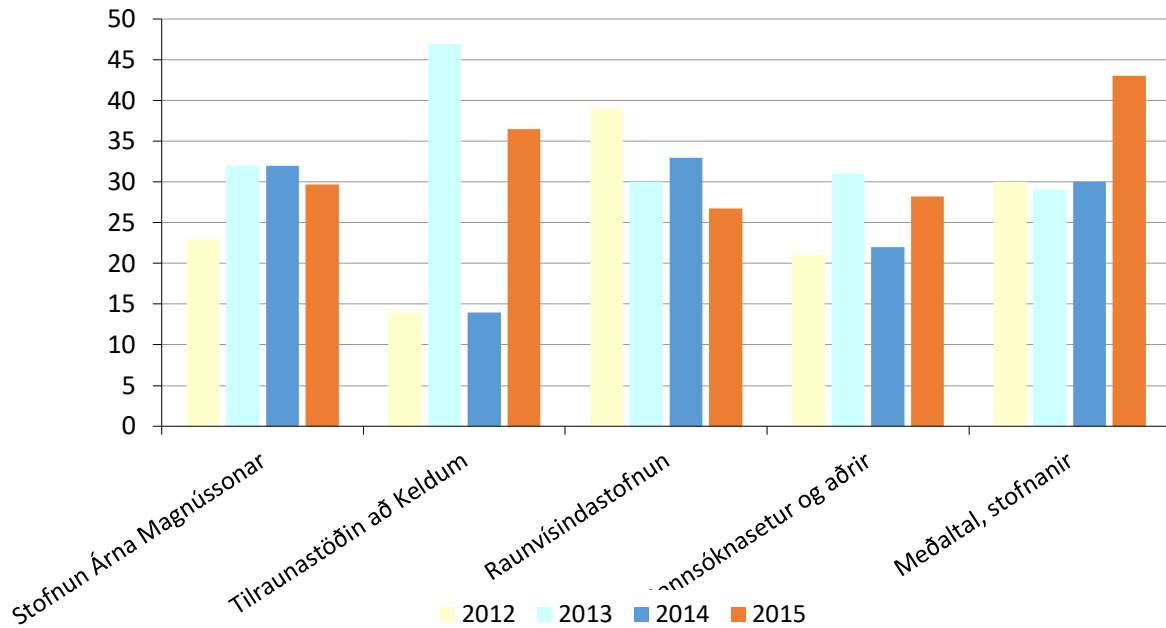

Skil á rannsóknaskýrslum

Á myndum 6 og 7 má sjá hversu mismunandi skil eru á rannsóknaskýrslum eftir fræðasviðum og stofnunum.

Mynd 6. Skil á rannsóknaskýrslum 2016 eftir fræðasviðum

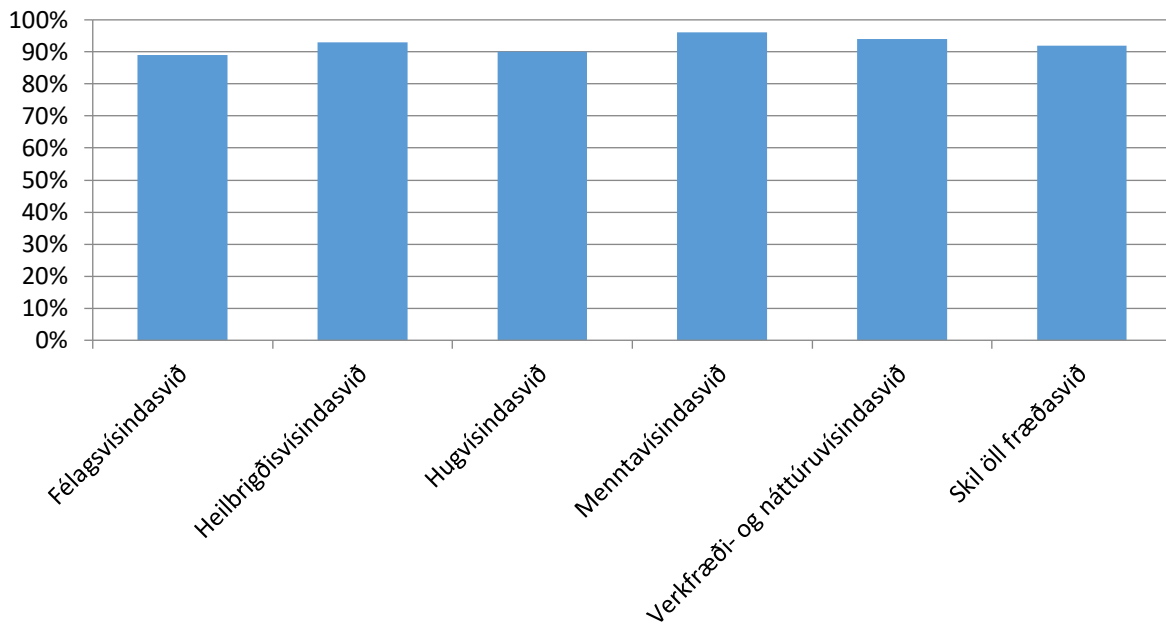

Mynd 7. Skil á rannsóknaskýrslum 2016 hjá stofnunum tengdum Háskóla Íslands

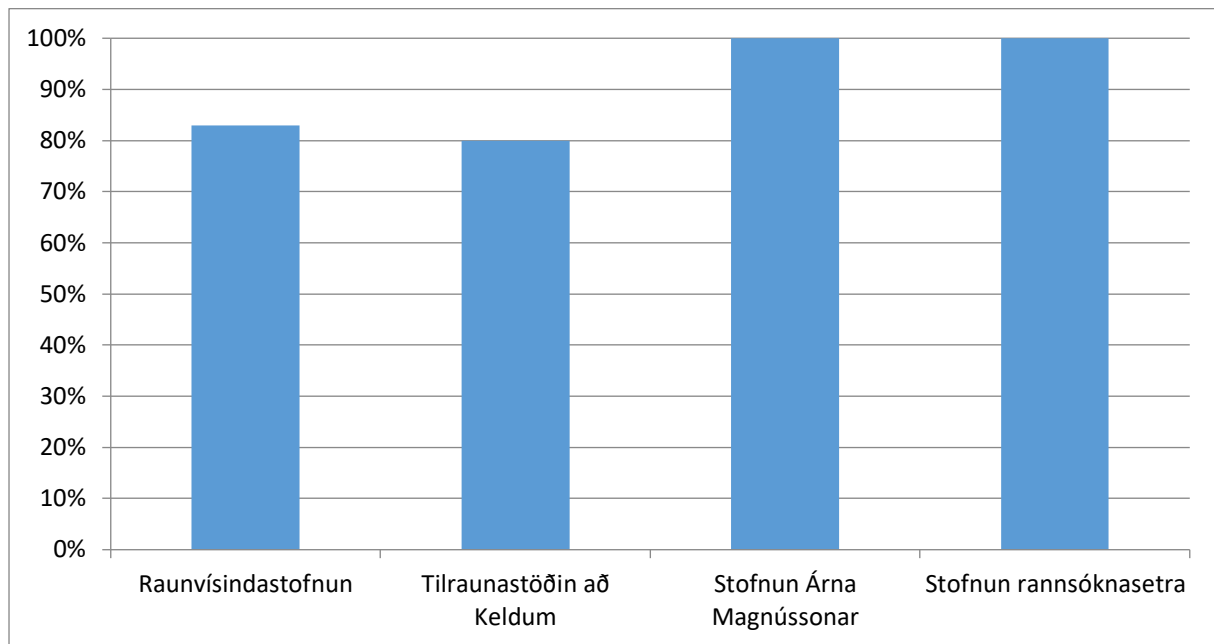

Ritvirkni greind eftir flokkum ritverka

Á mynd 8 sést að 47% rannsóknastiga háskólans árið 2015 eru til komin vegna greina sem birtust í alþjóðlegum tímaritum skráðum í ISI-gagnagrunnum, ERIH-A- og B-listunum og íslenskum, ritrýndum tímaritum. Þar af eru 19% stiga til komin vegna greina sem birtust í tímaritum með hæsta áhrifastuðulinn (20%) og í tímaritum skráðum á ERIH-A-listanum.

ISI-gagnagrunnarnir eru þrír: á sviði félagsvísinda, hugvísinda og heilbrigðis- og raunvísinda. ERIH-listarnir eru þrír og skiptast í A-, B- og C-lista. Þeir eru evrópskir gæðalistar.

Fyrirlestrar og veggspjöld gefa 24 % rannsóknastiga en aðrir flokkar koma alllangt á eftir. Bókarkaflar gefa 13%, ráðstefnugreinar 3% og bækur gefa 3% rannsóknastiga. Aðrir hlutar matskerfisins standa fyrir 9% rannsóknastiga. Á mynd 9 má sjá hlutfall ritrýndra greina í heildarritvirkni fræðasviða.



Takkk fyrir æðisla

eruf

I'm loving it!

SÍÐ

From sequence

Having ppilf
Faz
SARRE

DVÖL AD HEIMAN
- BÚÐIÐ OG ÚTILEGA -

Kalle-Mare

Hanna Björg

DÚNTÝ-ZA MED FER

TÍM

TÍM

Mynd 8. Ritvirkni 2015, greind eftir birtingarflokkum

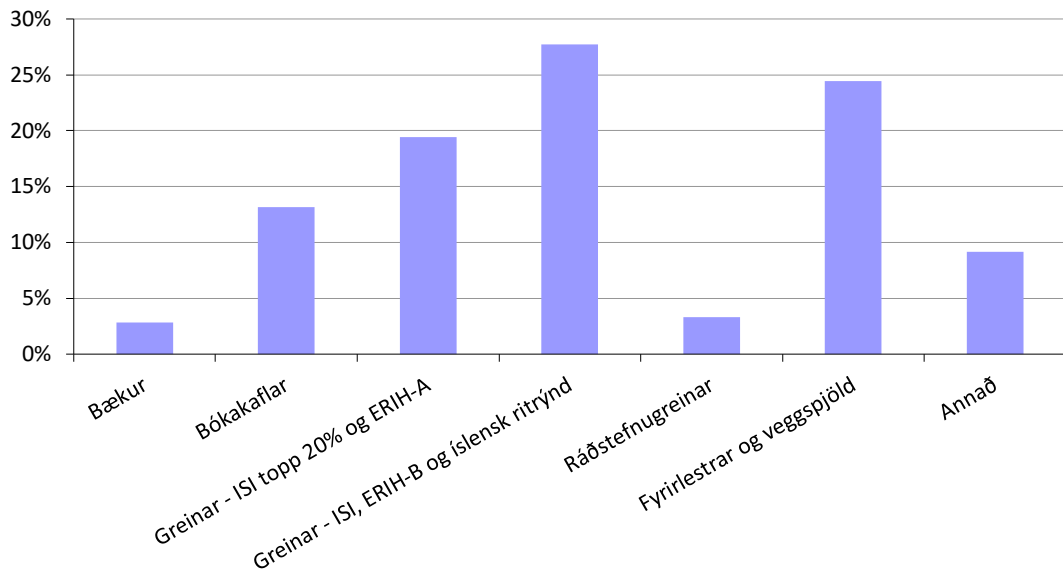

Mynd 9. Hlutfall ritrýndra greina 2012–2015 eftir fræðasviðum

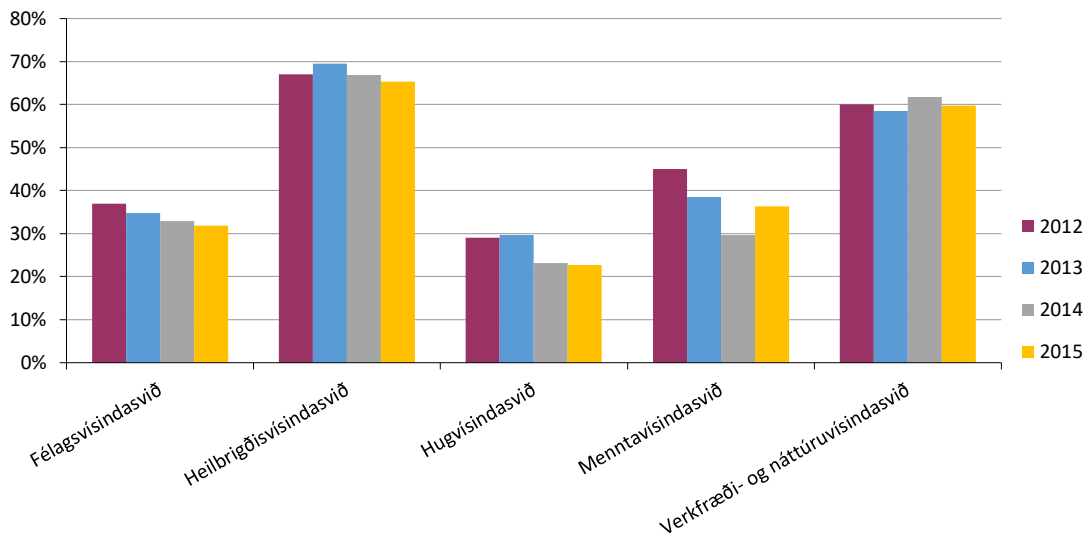

Rannsóknatengdir sjóðir

Vinnumatssjóður

Sjóðurinn var stofnaður 1989 og byggist á kjarasamningi Félags háskólakennara og fjármálaráðherra. Allir akademískir starfsmenn sem eru í Félagi háskólakennara og í meira en 50% starfi eiga rétt á greiðslum úr sjóðnum. Vinnumatssjóður greiðir félagsmönnum sem sýnt hafa árangur í rannsóknum í samræmi við mat á ritverkum. Birtar greinar og rit eru metin og fari afköst yfir tiltekin mörk öðlast viðkomandi hlutdeild í Vinnumatssjóði í samræmi við stigafjölda. Á árinu 2016 voru akademískum starfsmönnum í Félagi háskólakennara greiddar 182 m.kr., auk launatengdra gjalda, úr Vinnumatssjóði fyrir rannsóknafköst á árinu 2015.

Ritlauna- og rannsóknasjóður prófessora

Prófessorar fá greiðslu úr Ritlauna- og rannsóknasjóði prófessora fyrir vinnu við rannsóknir umfram tiltekið lágmark. Greitt er fyrir birtar greinar og önnur ritverk í samræmi við stigafjölda sem grundvallast á mati á þessum verkum.

Rannsóknasjóður

Á árinu var verklag við úthlutun úr Rannsóknasjóði og Doktorssjóðum Háskóla Íslands endurskoðað. Enn fremur var hlutverki vísindanefndar breytt í stefnumótandi nefnd á vegum háskólaráðs og rektors og samhliða var sett á laggirnar sérstök stjórn Rannsóknasjóðs sem úthlutar úr sjóðunum, en vísindanefnd annaðist það verkefni áður. Unnið var úr umsóknum og úthlutað úr Rannsóknasjóði fyrir árið 2017 veturinn 2016. Á vegum stjórnar Rannsóknasjóðs starfa sjálfstæð fagråd sem skipuð eru fimm til átta fulltrúum hvert. Formenn fagráðanna mynda stjórn Rannsóknasjóðs en rektor skipar formann stjórnar. Hlutverk fagráða er að annast faglegt mat og forgangsröðun á umsóknum í Rannsóknasjóð Háskóla Íslands og doktorssjóði Háskóla Íslands. Faglegt mat og forgangsröðun fagráða skal byggjast á forsendum og viðmiðum sem vísindanefnd háskólaráðs setur. Fagráðin meta allar umsóknir á fagsviði sínu. Samræming og lokafrágangur úthlutunar er síðan í höndum stjórnar Rannsóknasjóðs.

Úthlutun styrkja:

Úr Rannsóknasjóði geta kennarar og sérfræðingar fengið styrki til vel skilgreindra verkefna ef þau teljast hafa álitlegt vísindagildi að mati sérfróðra umsagnaraðila, ef fyrri störf umsækjanda sýna að hann sé líklegur til að ná árangri og full skil hafa verið gerð með framvinduskýrslum um nýtingu fyrri styrkja sem sjóðurinn hefur veitt umsækjanda. Sjóðurinn skiptist í þrjár deildir eða undirsjóði, þ.e. almennan sjóð, skráningarsjóð og lausn frá kennslu. Fyrir árið 2017 var úthlutað 245 m.kr. til 276 verkefna, eða að meðaltali 889 þús.kr. á hverja umsókn sem hlaut styrk (sjá myndir 10–12).

Þá veitir Rannsóknasjóður doktorsnemum launastyrki en nánar er fjallað um þá í sérkafla um framhaldsnám.

Mynd 10. Rannsóknasjóður Háskóla Íslands. Heildarupphæð umsókna og styrkja 2014–2017 (m.kr. á verðlagi hvers árs)

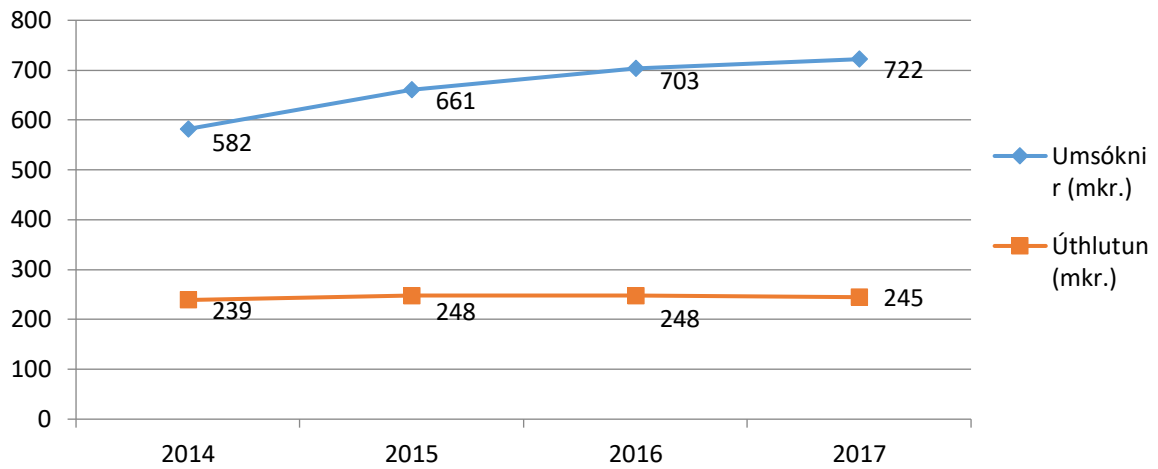

Mynd 11. Rannsóknasjóður Háskóla Íslands. Meðalupphæð styrkja (þús.kr.) og hlutfall úthlutunar af umbeðnu fé 2014–2017 (%)

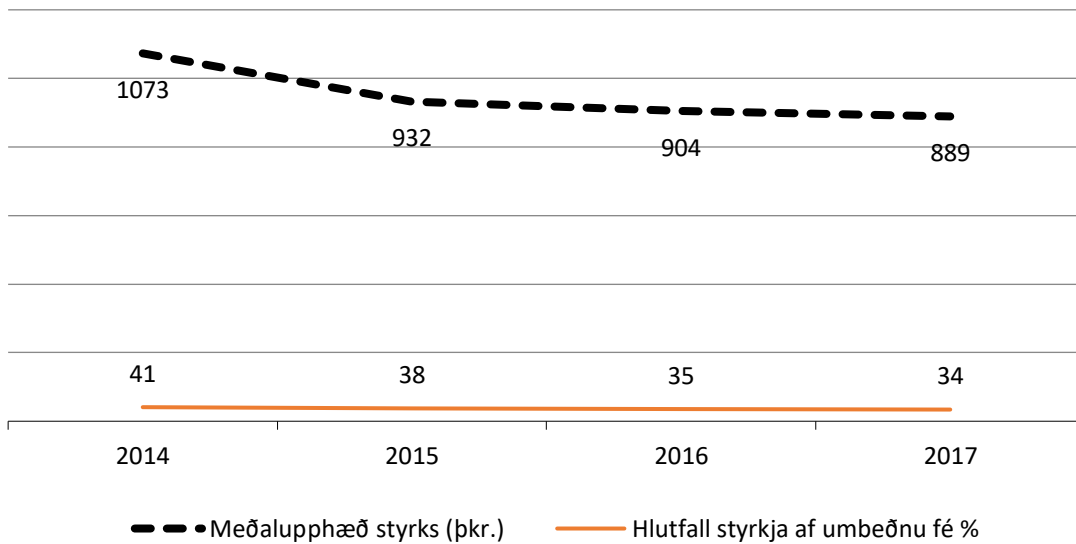

Mynd 12. Rannsóknasjóður Háskóla Íslands. Fjöldi umsókna og styrkja og hlutfall styrktra umsókna 2014–2017 (%)

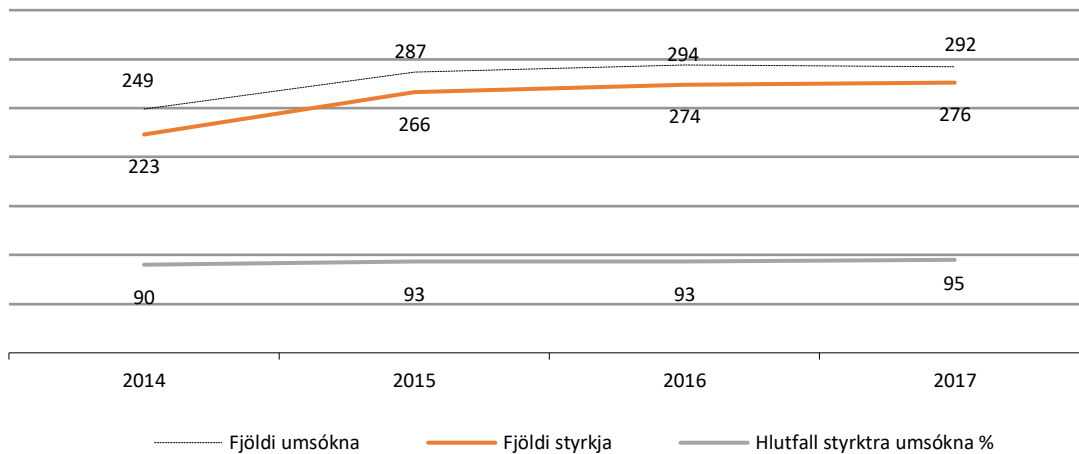

Tækjakaupasjóður

Háskólinn fær ekki fjárveitingu úr ríkissjóði til tækjakaupa en aflar fjár til þeirra með Happraætti Háskóla Íslands. Markmið Tækjakaupasjóðs er að gera kennurum og sérfræðingum kleift að kaupa nauðsynleg tæki til rannsókna. Fræðasviðin raða umsóknum í forgangsröð. Sjóðurinn hafði fyrir árið 2016 rúmlega 40 m.kr. til ráðstöfunar.. Umsóknarfrestur er 15. nóvember ár hvert en úthlutunarvinna fer fram eftir áramót.

Þá eru einnig veittir svokallaðir mótframlagastyrkir sem eru háðir því að umsækjandi hljóti styrk frá Innviðasjóði Vísinda- og tækniráðs. Alls voru 16 slíkir veittir styrkir á árinu, að upphæð um 54,2 m.kr.

Mynd 13. Úthlutun úr Tækjakaupasjóði 2013–2016 (m.kr. á verðlagi hvers árs)

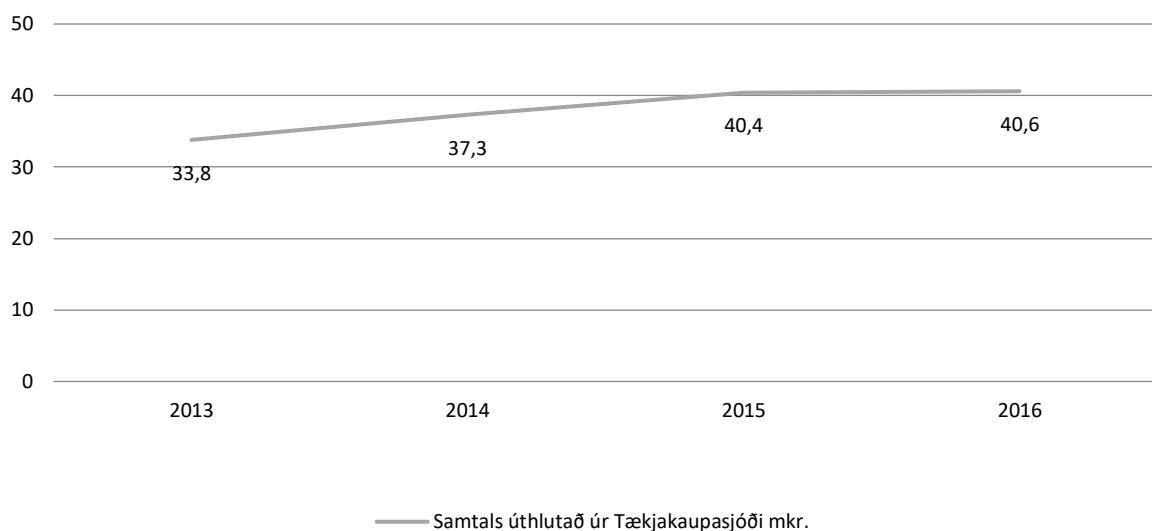

Mynd 14. Mótframlagastyrkir 2013–2016 (m.kr. á verðlagi hvers árs)

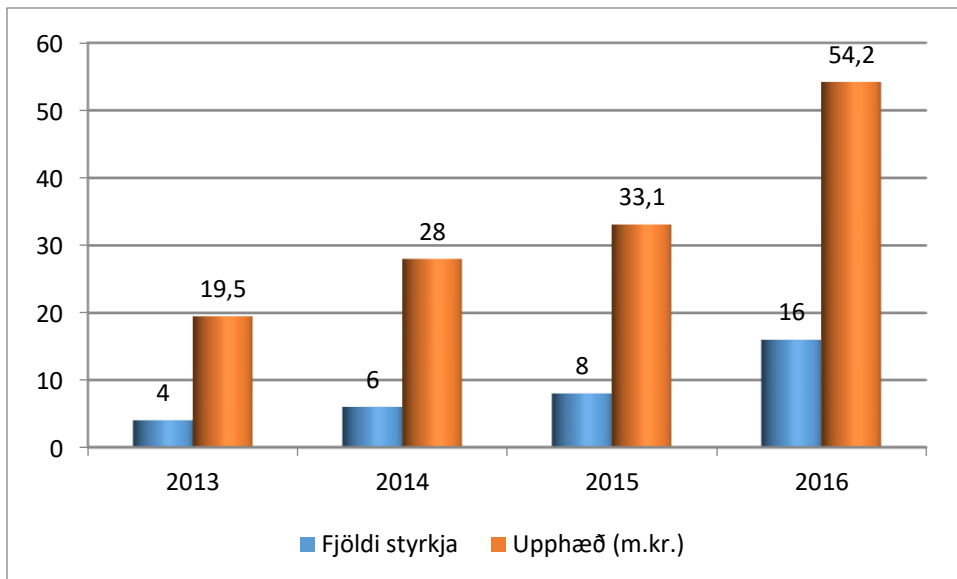

Rannsóknatengt framhaldsnám

Mikilvægasta stefnumál Háskóla Íslands og helsti vaxtarbroddurinn í starfi hans er rannsóknatengt framhaldsnám: meistara- og doktorsnám. Þótt allt háskólanám hvíli að nokkru leyti á rannsóknavinnu nemenda greinir framhaldsnámið sig frá grunnnáminu að því leyti að í því er lögð höfuðáhersla á rannsóknir sem nemendur vinna undir handleiðslu leiðbeinenda. Framhaldsnámið er því einnig nefnt rannsóknánám. Í öllum deildum háskólans er nú í boði framhaldsnám eða rannsóknánám eftir fyrsta háskólapróf. Hvatt er til þess að hluti námsins fari fram við erlenda háskóla. Þangað eru einkum sótt sérhæfð námskeið sem háskólinn getur ekki boðið en rannsóknaverkefni eru yfirleitt unnin hér á landi, stundum í samvinnu við erlenda aðila.

Í stefnu Háskóla Íslands 2011–2016 segir m.a. í kafla um stefnu um rannsóknir og nýsköpun:

Öflugt framhaldsnám sem hvílir á traustum grunni er forsenda þess að Háskóli Íslands geti rækt hlutverk sitt og náð langtímamarkmiðum sínum. Gróskumikið rannsóknánám gerir háskólanum kleift að laða til sín bestu innlendu og erlendu framhaldsnemana og færustu kennarana.

- Stefnt er að því að árlegur fjöldi brautskráðra doktora verði hlutfallslega sambærilegur við fjölda þeirra í nágrannalöndum okkar, eða 60–70 á ári.
- Háskólinn beiti sér fyrir því að ríkisvaldið komi að heildstæðri fjármögnun doktorsnámsins með skýrar gæðakröfur að leiðarljósi.
- Hlutfall brautskráðra doktora frá Háskóla Íslands sem hafa sameiginlega doktorsgráðu með erlendum rannsóknaháskólum verði a.m.k. 10% árlega.
- Virkni doktorsnema í námi verði tryggð með því að styrkja umgjörð þess, bæta aðstöðu til námsins og skýra ábyrgð leiðbeinenda. Við upphaf doktorsnáms verði gerð krafa um raunhæfa áætlun um fjármögnun og framvindu. Fylgst verði reglulega með virkni og árangri doktorsnema, m.a. með árlegum framvinduskýrslum.
- Miðstöð framhaldsnáms við Háskóla Íslands verði efl og fest í sessi, m.a. með því að fá henni ríkara eftirlits- og samræmingarhlutverk í tengslum við framkvæmd doktorsnámsins. Gildandi viðmið og kröfur um gæði doktorsnáms við Háskóla Íslands verði endurskoðuð, m.a. með hliðsjón af hlutverki Miðstöðvar framhaldsnáms. Skilgreind verði hliðstæð formleg viðmið og kröfur fyrir rannsóknatengt meistaranám.
- Meistaránám verði eflt, m.a. með fullnægjandi framboði námskeiða og skipulegu samstarfi við erlenda háskóla.

Doktorsstyrkir

Í samræmi við stefnu Háskóla Íslands hefur sérstökum doktorsstyrkjum verið úthlutað úr Háskólasjóði Eimskipafélags Íslands og Rannsóknasjóði Háskóla Íslands. Umsóknarferli og faglegt matsferli er sameiginlegt fyrir báða sjóðina en úthlutunarnefnd Háskólasjóðs úthlutar styrkjum úr Háskólasjóði en vísindanefnd háskólaráðs doktorsstyrkjum Rannsóknasjóðs. Alls bárust 146 umsóknir í sjóðina, flestar fyrir verkefni þar sem samstarf leiðbeinanda og stúdents er hafið en 44 umsóknir fóru eftir svokallaðri b-leið þar sem leiðbeinandi sækir um á grundvelli rannsóknaverkefnis til að ráða doktorsnema. Samtals voru veittir styrkir til 31 nemenda úr sjóðunum tveimur á árinu 2016. Þá var einnig veittur einn styrkur í nafni ISAVIA.

Með nýrri stefnu Háskóla Íslands er markmiðið að fjölga doktorsstyrkjum um a.m.k. 10 á stefnutímabilinu til að stuðla betur að því markmiði að um 70 doktorsnema útskrifist á ári. Þá er í stefnunni einnig boðaður aukinn stuðningur við doktorsnámið, m.a. með því að styðja við þátttöku doktorsnema í alþjóðlegu samstarfi.

Mynd 15. Doktorsstyrkir 2011–2016

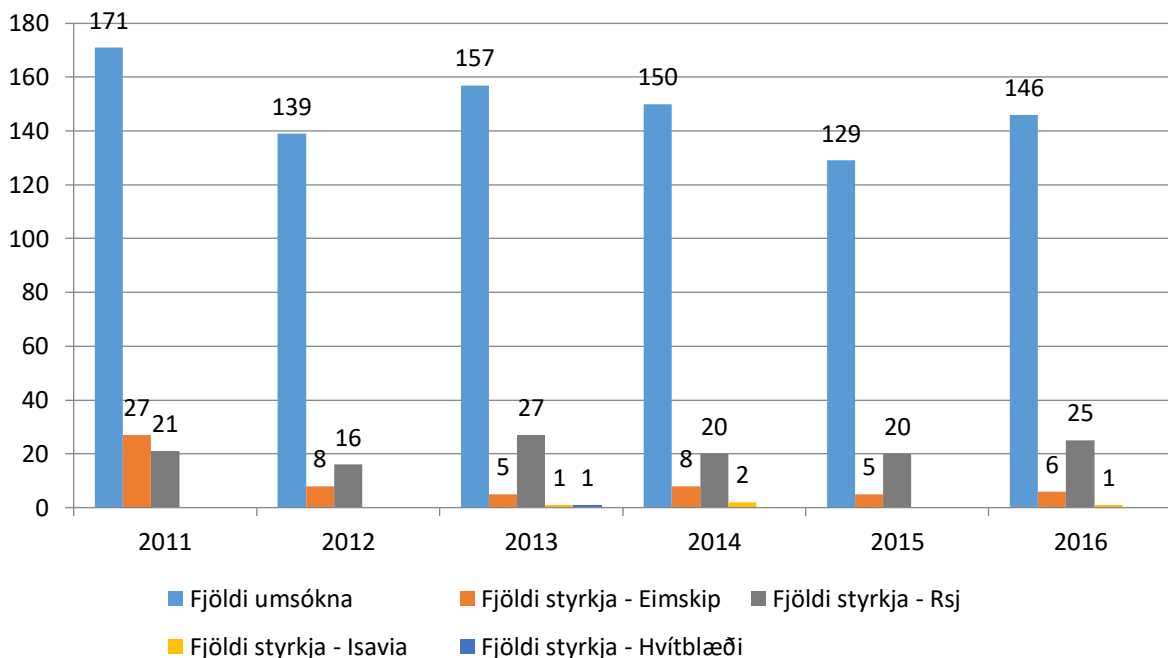

Doktorsstyrkir Rannsóknasjóðs

Í maí 2016 var úthlutað doktorsstyrkjum Rannsóknasjóðs Háskóla Íslands í tíunda sinn. Alls voru veittir 25 styrkir.

Eftirtaldir hlutu styrk eftir svokallaðri b-leið (til að ráða doktorsnema): Egill Skúlason, Freysteinn Sigmundsson, Guðmundur Hrafn Guðmundsson, Jóhanna Einarsdóttir, Jóna Freysdóttir og Ingibjörg Harðardóttir, Már Másson, Oddur Ingólfsson, Steffen Mischke, Tinna Laufey Ásgeirsdóttir, Tómas Grétar Gunnarsson og Þórarinn Guðjónsson.

Eftirtaldir kennarar hlutu styrk til handa doktorsnemum sem þeir hafa þegar hafið samstarf við:

- Styrkur til þriggja ára: Aðalheiður Guðmundsdóttir, Ástráður Eysteinnsson, Benedikt Hjartarson, Guðni Elísson, Gunnar Stefánsson, Hannes Jónsson, Margrét Þorsteinsdóttir, Óttar Rolfsson, Rúnar Vilhjálmsson, Sigurður Magnús Garðarsson, Sverrir Jakobsson.
- Styrkur til tveggja ára: Erna Magnúsdóttir og Urður Njarðvík.
- Styrkur til eins árs: Oddný Mjöll Arnardóttir.

Háskólasjóður Eimskipafélags Íslands

Í maí var úthlutað í níunda sinn úr Háskólasjóði Eimskipafélags Íslands. Úthlutað var styrkjum til sex verkefna.

- Styrkur til tveggja ára: Bergljót Soffía Kristjánsdóttir, Guðfinna Th Aðalgeirsdóttir, Hanna Ragnarsdóttir og Jónína Einarsdóttir.
- Styrkur til eins árs: Rannveig Ólafsdóttir og Þórhallur Ingi Halldórsson.

ISAVIA styrkur

Einn styrkur var veittur í nafni ISAVIA og hlaut verkefni sem Guðmundur Freyr Úlfarsson stýrir styrkinn, til tveggja ára.

Ferðastyrkir Rannsóknasjóðs

Á árinu voru doktorsnemum veittir styrkir til ráðstefnuferða. Ferðastyrkirnir eru ætlaðir til þess að styrkja nema til þess að kynna niðurstöður sínar á ráðstefnum, fyrst og fremst erlendis, en ekki til námsferða eða þátttöku í námskeiðum. Skilyrði fyrir styrkveitingu var að fyrir lægi staðfest framlag nemandans á ráðstefnunni. Farið er eftir gæðum ráðstefna og framlagi doktorsnemans til að forgangsraða styrkjum, svo og námsframvindu doktorsnemans. Alls bárust 87 umsóknir og reyndist unnt að styrkja 75 þeirra. Styrkupp hæð hvers styrks var 75.000 kr.

Mynd 16. Rannsóknasjóður Háskóla Íslands. Ferðastyrkir 2014–2016

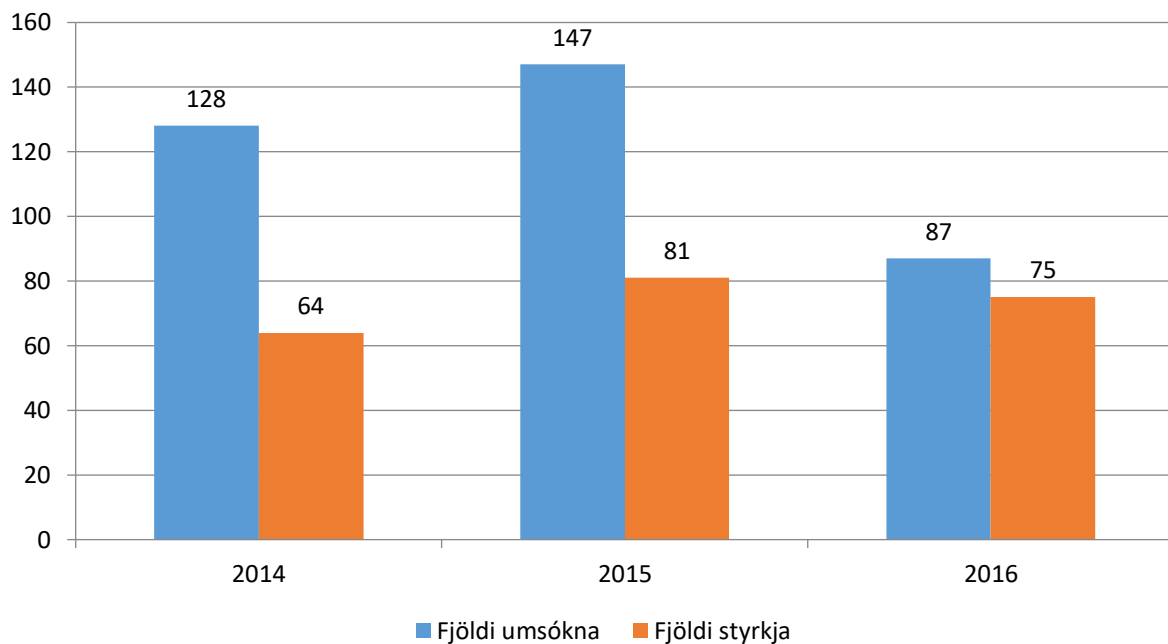

Aðstoðarkennarastyrkir

Í samræmi við stefnu Háskóla Íslands var sett á fót styrkjakerfi aðstoðarkennara. Markmið styrkjanna er að gera meistara- og doktorsnemum kleift að annast hóflega kennslu á sama tíma og þeir vinna að rannsóknaverkefni sínu. Við fjármögnun styrkjanna er gert ráð fyrir sameiginlegri fjármögnun af kennslu- og rannsóknafjárveitingum. Alls voru veittir 20 styrkir á árinu samtals að upphæð um 36 m.kr.

Mynd 17. Aðstoðarkennarastyrkir 2014–2017

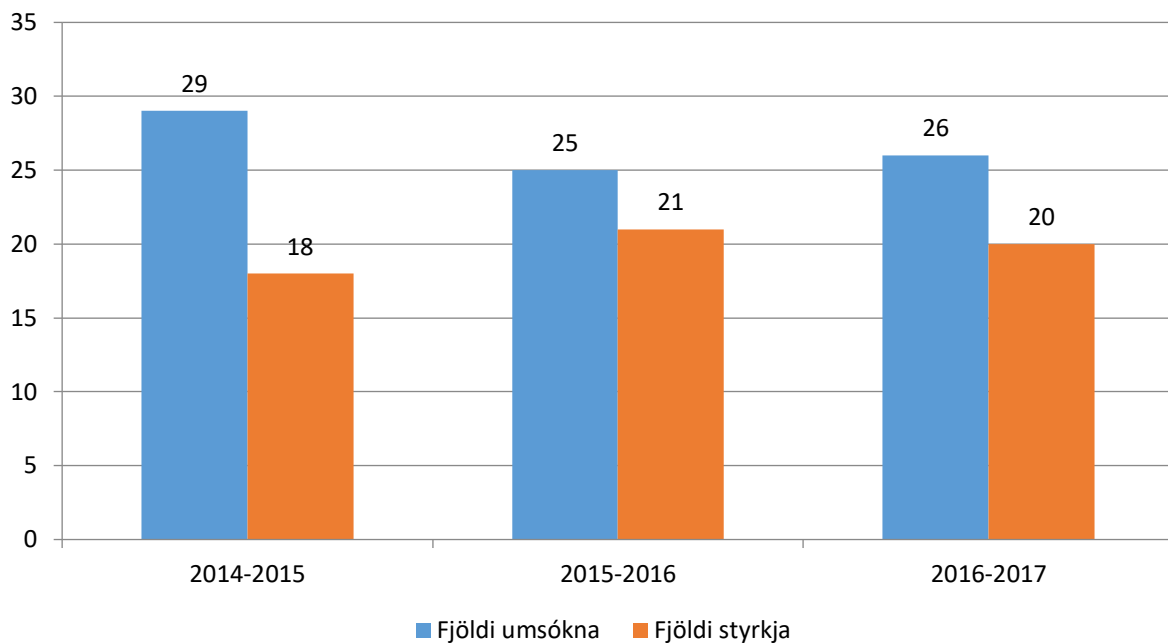

Nýliðunarsjóður

Styrkir úr Nýliðunarsjóði Aldarafmælistjóðs eru styrkir ætlaðir nýdöktorum sem hafa lokið doktorsprófi á síðastliðnum fimm árum og eru veittir til allt að þriggja ára. Sérstök stjórn, skipuð af rektor, með fulltrúum allra fræðasviða, annast mat og forgangsröðun umsókna. Vegna skorts á fjármagni var ekki unnt að veita nýja styrki á árinu en en áfram voru greiddir styrkir til þeirra sem fengu úthlutað á tímabilinu 2013 til 2015.

Aðstoðarmannasjóður

Markmið Aðstoðarmannasjóðs er að gera kennurum kleift að ráða sér stúdent eða nýbrautskráðan aðstoðarmann við rannsóknir og/eða kennslu og að aðstoðarmaðurinn öðlist þjálfun og færni í faglegum vinnubrögðum. Sjóðurinn veitir mjög hóflega styrki sem ætlaðir eru til greiða aðstoðarmanni laun á viðkomandi misseri. Frá árinu 2010 hafa fræðasviðin séð um að úthluta styrkjum úr sjóðnum.

Ritaskrá Háskóla Íslands

Ritaskrá Háskóla Íslands tekur til rita sem samin eru af háskólakennurum, sérfræðingum og öðrum starfsmönnum háskólans og byggist hún á upplýsingum sem starfsmenn senda til vísinda- og nýsköpunarsviðs vegna framtals starfa. Skráin endurspeglar hversu gróskumikið og fjölbreytt starf er við Háskóla Íslands. Efni ritaskrárinnar er flokkað í samræmi við matsreglur, sbr. mynd 8 hér að ofan í kaflanum um ritvirkni.

Þjónustuskrifstofa um sókn í samkeppnissjóði

Markmið þjónustuskrifstofu um sókn í samkeppnissjóði er að stuðla að sókn háskólafélks í erlenda samkeppnissjóði með kynningarstarfsemi innan skólans, tæknilegri aðstoð við umsóknir og uppgjör og umsjón með styrktum verkefnum. Mikilvægur liður í þessu efni er samræming verkefna og verkferla fræðasviða háskólans.

Sjóðasókn

Ríkustu hagsmunir Háskóla Íslands hvað varðar sókn í samkeppnissjóði felast í rannsóknáætlun Evrópusambandsins. Við upphaf rannsóknáætlunar Evrópusambandsins um rannsóknir, Horizon 2020 (H2020), voru sett markmið um að efla sókn í erlenda sjóði enn frekar. Með stuðningi frá aldarafmælistjóði Háskóla Íslands var ákveðið að veita styrki til undirbúnings umsókna í erlenda sjóði

og hefur það reynt vel sem hvatning, auk þess sem yfirsýn yfir erlendar umsóknir hefur batnað til muna. Í árslok 2016 voru umsóknir í H2020 orðnar 185, 21 verkefni höfðu verið styrkt og fimm þeirra er stjórnað af vísindamönnum við Háskóla Íslands. Alls nema styrkir til Háskóla Íslands vegna þessara verkefna um 7,7 milljónum evra. Svör við öllum umsóknum hafa þó ekki borist enn. Þá hafa vísindamenn við Háskóla Íslands verið sérstaklega hvattir til að sækja um styrki frá evrópska rannsóknarráðinu (ERC) og er þeim veittur sérstakur styrkur og þjálfun til umsóknaskrifa. Erlendir sérfræðingar hafa haldið námskeið fyrir valda umsækjendur og auk þess aðstoðað við yfirlestur umsókna. Átakið mæltist vel fyrir. Árangurshlutfall er almennt mjög lágt en tveir ungir vísindamenn við HÍ fengu loforð um ERC styrki á árinu 2016.

Auk umsókna í H2020-áætlun Evrópusambandsins hefur sókn í aðrar Evrópuáætlanir og norræna sjóði einnig verið mikil og árangur góður.

Samstarf við fræðasvið og stjórnsýslu

Starfsfólk vísinda- og nýsköpunarsviðs stýrir samstarfi rannsóknastjóra á fræðasviðum skólans. Samstarfið gengur vel, fundir eru haldnir á tveggja vikna fresti, auk þess sem hópurinn fundar með stærri hópi sem í sitja rekstrarstjórar fræðasviða, fjármálastjóri HÍ, forstöðumenn skrifstofu alþjóðasamskipta, vísinda- og nýsköpunarsviðs, Miðstöðvar um framhaldsnám og fulltrúar frá Landspítala – háskólasjúkrahúsi. Aldarafmælissjóður hefur styrkt rannsóknastjóra fræðasviða til endurmenntunar og eru þeir hvattir til að sækja ráðstefnur og námskeið, jafnt innanlands sem utan, sem sérstaklega eru ætluð rannsóknastjórum og öðru starfsfólki sem aðstoðar vísindamenn við umsóknir og rekstur verkefna.

Í framhaldi af úttekt innri endurskoðanda HÍ á meðferð erlendra styrkja, skipaði rektor stafshóp um meðferð erlendra styrkja sem tekur til starfa í upphafi árs 2017. Í þeim hópi hefur eins og í öllu samstarfi undanfarin ár verður lögð mikil áhersla á gerð verkferla og gátlista sem tengjast umsóknum, undirritun og rekstri erlendra verkefna í því skyni að samræma vinnuaðferðir á öllum fræðasviðum við umsóknir í erlenda sjóði og umsjón með verkefnum. Tilgangur þessarar vinnu er sá að Háskóli Íslands er ein stofnun þegar kemur að sókn í rannsóknasjóði og því mikilvægt að samræma vinnubrögð.

Starfsmenn

Fjórir starfsmenn sinna sjóðasókn og stuðningi við rekstur erlendra verkefna, tveir í fullu starfi en tveir að hluta. Einn starfsmaður er einnig fulltrúi Íslands í stjórn Marie Skłodovska Curie áætlunarinnar, en þar eru fjölmörg tækifæri fyrir vísindamenn háskólans.

Hagnýting rannsókna

Hugverkanefnd

Hugverkanefnd Háskóla Íslands og Landspítala var stofnuð árið 2002 en tók formlega til starfa árið 2003. Hugverkanefnd starfar á grundvelli erindisbréfs og starfsreglna sem samþykkt voru í febrúar 2013 af háskólaráði og forstjóra Landspítala, sbr. breytingar 2015.

Hlutverk nefndarinnar er að aðstoða starfsmenn við hagnýtingu rannsókna. Hagnýting getur verið fólgin í því að veitt sé nytjaleyfi á uppfinningu, hún seld, fyrirtæki sé stofnað í kringum hana eða farið sé í samstarf um hagnýtingu tiltekinna rannsókna.

Hugverkanefnd bærust fjögur ný erindi árið 2016. Þrjú erindi tengdust einkaleyfishæfum uppfinningum og eitt leyfissamningi á frumulínu sem var unnin af Tilraunastöð Háskóla Íslands í meinafræði að Keldum í samstarfi við Háskóla Íslands. Fallið var frá rétti til einnar uppfinningar í kjölfar nýnæmiskönnunar og var ein tilkynning um uppfinningu dregin til baka í samráði við erlenda

samstarfsaðila. Undir lok árs öðlaðist Hugverkanefnd f.h. Háskóla Íslands rétt til einnar uppfinningar. Á árinu 2016 hafði Hugverkanefnd aðkomu að sjö verkefnum er varða hagnýtingu uppfinninga, auk tveggja nýrra verkefna frá árinu 2016 sem ekki verða gerð frekari skil hér.

Verkefni Sveinbjörns Gizurarsonar, prófessors í Lyfjafræðideild, „frásogshvati“, en Háskóli Íslands og Sveinbjörn fá nú leyfistekjur af því einkaleyfi. Verkefnið er frá árinu 2007.

Verkefni Halldórs Þormars og samstarfsmanna hans, Hilmar Hilmarssonar og Guðmundar Bergssonar, „monocaprin“. Verkefnið er frá árinu 2007.

Verkefni Sigríðar Suman, dósentis við Raunvísindadeild „meðferð gegn blásýrueitrun“. Verkefnið er frá árinu 2013.

Verkefni Egils Skúlasonar, lektors við Raunvísindadeild, „efnahvatar til að framleiða ammóníak“ frá árinu 2013.

Verkefni Sveinbjörns Gizurarsonar, prófessors í Lyfjafræðideild, og Stefáns Jóns Sigurðssonar, MS-nemanda, „stöðgandi lausnir fyrir prótín og peptíð“ frá árinu 2014.

Verkefni Kristjáns Leóssonar, vísindamanns hjá Raunvísindastofnun, á sviði örlióstækni sem unnið var í samstarfi við Harvard háskóla og barst nefndinni árið 2015.

Verkefni Sveins Ólafssonar, vísindamanns hjá Raunvísindastofnun, á sviði kjarnavísinda, barst nefndinni árið 2015.

Í öllum tilvikum er um að ræða einkaleyfishæfar uppfinningar og hafa umsóknir um einkaleyfi verið lagðar inn eða eru í vinnslu. Aðkoma hugverkanefndar að verkefnum er mismunandi eftir eðli og stöðu þeirra.

Hugverkanefnd hefur í starfi sínu komið að ákvörðun eignarhluta Háskóla Íslands og Landspítala í sprotafyrirtækjum stofnananna. Stofnuð voru tvö sprotafyrirtæki á árinu, Atmonia ehf. sem mun taka yfir þróun og hagnýtingu á verkefninu „efnahvatar til að framleiða ammóníak“ og Calor ehf. sem mun taka yfir þróun og hagnýtingu á „stöðgandi lausnir fyrir prótín og peptíð. Þar til viðbótar á Háskóli Íslands hlut í sprotafyrirtækjunum: Lífeind, Oxymap, Akthelia, Oculis, Lipid Pharmaceuticals, Risk, Þróunarfélagið Stika, Hugarheill, iMonIT, Marsýn, Fiix greining, Grein Research, Tamarar og Capretto.

Á árinu gaf Hugverkanefnd út „Handbók starfsmanna um tækniyfifærslu í Háskóla Íslands og Landspítala“. Handbókin er byggð á riti Michigan háskóla „Inventor’s Guide to Technology Transfer“ og er Hugverkanefnd afar þakklát Michigan háskóla fyrir góðfúslegt leyfi til að nýta efnið. Þá var útbúin síða á Uglunni um uppfinningar starfsmanna til að auðvelda starfsmönnum að finna heimasíðu Hugverkanefndar <http://hugverkanefnd.hi.is> og eyðublaðið „tilkynning um uppfinningu“ og hvort tveggja gert aðgengilegra á heimasíðu Hugverkanefndar Háskóla Íslands og Landspítala, <http://hugverkanefnd.hi.is>.

Sameiginleg skrifstofa tækniyfifærslu fyrir Ísland

Með tækniyfifærslu er átt við þá starfsemi sem er nauðsynleg til að tengja vísindin við atvinnulífið og samfélagið. Ísland situr í toppsætum meðal þjóða hvað varðar gæði vísindastarfs og alþjóðlegt vísindasamstarf, en er eftirbátur annarra þjóða þegar kemur að hagnýtingu rannsókna, hugverkavernd og tengslum við atvinnulífið. Þetta kemur skýrt fram í erlendum úttektum sem gerðar voru m.a. á vegum Evrópusambandsins og OECD á vísinda- og nýsköpunarumhverfinu hérlendis og samanburði við önnur lönd. Ein megin örsökin er almennur skortur á skipulegu og faglegu tækniyfifærslustarfi meðal háskóla og rannsóknastofnana. Vísinda- og nýsköpunarsvið leiddi samstarfsverkefni allra háskóla og flestra rannsóknastofnana landsins sem miðar að því að bæta úr slælegum árangri íslenska vísindasamfélagsins í tækniyfifærslu. Haldin var ráðstefna í Háskóla Íslands um tækniyfifærslu og voru erlendir sérfræðingar í tækniyfifærslu frá Háskólanum í Florida, Max Planck stofnuninni og BTO tækniyfifærslu skrifstofu Bergen aðalfyrirlesarar ráðstefnunnar sem menntamálaráðherra ávarpaði. Útbúin var vefsíða fyrir ráðstefnuna sem inniheldur fyrirlestra

erlendu sérfræðinganna auk ýmiss fræðsluefnis og fréttu af verkefninu, sjá nánar www.ttoiceland.hi.is. Eftir fyrirlestrana var hópavinna þar sem fulltrúar stofnana og vísindasamfélagsins ræddu hver væri hin íslenska leið í tækniyfirfærslu. Verkefninu var framhaldið með fundum vinnuhóps fram eftir hausti sem komst að þeirri niðurstöðu að rétt væri að stofna sérstök félagasamtök allra aðila um verkefnið til að taka málið áfram fram að stofnun einnar tækniyfirfærsluskristofu sem sinni öllum háskólum og flestum rannsóknastofnunum landsins. Í þessu felast einstök tækifæri til að vekja athygli og áhuga erlendra fjárfesta og fyrirtækja á uppfinningum íslenskra vísindamanna.

Hagnýtingarverðlaun Háskóla Íslands

Hagnýtingarverðlaun Háskóla Íslands voru veitt í 19. sinn á árinu en markmið þeirra er að laða fram hagnýtanlegar hugmyndir frá starfsmönnum og nemendum Háskóla Íslands og tengdum stofnunum.

Að þessu sinni bárust 19 hugmyndir í samkeppnina frá flestum fræðasviðum skólans. Sérstök dómnefnd fór yfir hugmyndirnar en við mat á þeim horfði hún meðal annars til nýnæmis og frumleika, hversu fljótt væri unnt að hagnýta hugmyndirnar, hvort hagnýtingin styddi við stefnu og starfsemi Háskóla Íslands, hver ávinningur samfélagsins væri af hugmyndinni og hvernig verðlaunafé myndi nýtast við hagnýtingu verkefnisins.

Fyrstu verðlaun, að upphæð tvær milljónir króna, voru veitt til verkefnisins „Bólguhemjandi áhrif efnis upprunna úr sjávarlífveru“. Jóna Freysdóttir, prófessor við Læknadeild, leiðir verkefnið en að því koma einnig Ingibjörg Harðardóttir, prófessor við Læknadeild, Sesselja Ómarsdóttir, prófessor við Lyfjafræðideild, Xiaxia Di, doktorsnemi við sömu deild, og Jón Þórir Óskarsson, meistaranemi við Læknadeild. Um er að ræða einangrað efni sem er sérlega áhrifaríkt í að bæla bólguþvar og hefur því ekki áður verið lýst.

Önnur verðlaun, að upphæð ein milljón króna, komu í hlut aðstandenda verkefnisins „Huliðsheimar – gagnvirk upplifunarsýning um álfa, huldufólk og aðra vætti“. Fyrirtækið Jaðarmiðlun ehf. er á bak við verkefnið en að því standa Ólöf Magnúsdóttir, Svanhvít Tryggvadóttir, Sólrún Ingvadóttir og Kristín Mjöll Jakobsdóttir. Þær eru allar meistaranemar í hagnýtri menningarmiðlun við Sagnfræði- og heimspekideild Háskóla Íslands, með bakgrunn í þjóðfræði, félagsfræði og tónlist. Huliðsheimar byggist á fræðilegum rannsóknum á þjóðsögum um álfa, huldufólk og aðra vætti. Sögunum er gefið líf með aðstoð nýjustu tækni á sviði sýndarveruleika í sýningarrými þar sem skynfærunum er ögrað.

Þriðju verðlaun, að upphæð 500 þúsund krónur, voru veitt fyrir verkefnið „Augmented Interaction Room (AugIR)“. Að verkefninu standa Matthias Book, dósent við Iðnaðarverkfræði-, vélaverkfræði- og tölvunarfræðideild Háskóla Íslands, og Volker Gruhn, Simon Grapenthin, Markus Kleffmann og Erik Heibisch. Verkefnið snýst um að einfalda og auðvelda samstarf um þróun hugbúnaðar með hönnun á vinnuumhverfi og herbergi sem í eru gagnvirkar tússtöflur. Hver og ein þeirra býr yfir upplýsingum sem tengjast sínu sjónarhorni á hugbúnaðinn. Töflurnar eru svo allar tengdar saman og séu gerðar breytingar á einhverjum þáttum í einu sjónarhorni sést um leið hvaða áhrif þær hafa á önnur sjónarhorn á hinum töflunum. Með þessum hætti má greina snemma vandamál og ósamræmi sem annars væri hætt á að fólki sæist yfir.

Háskóli Íslands leggur aukna áherslu á nýsköpun og að rannsóknarniðurstöður nýtist samfélaginu sem best og víðast. Með hliðsjón af nýrri stefnu háskólans HÍ21 hefur Vísinda- og nýsköpunarsvið Háskóla Íslands verið falið að vinna að eflingu vitundar um mikilvægi nýsköpunar og frumkvöðlastarfsemi innan háskólasamfélagsins, jafnt í fræðasamfélaginu sem í kennslu. Þetta felur í sér að kanna möguleika á samþættingu nýsköpunarfræða í kennslu, eflingu samfélags frumkvöðla og

nýsköpunarmenningu innan háskólans og auknu samstarfi og samtali við atvinnulífið, ennfremur að gera framlag Háskóla Íslands til þekkingarsamfélagsins og nýsköpunar sýnilegra.

Rekstur og framkvæmdir

Framkvæmda- og tæknisvið hefur yfirumsjón með málefnum er lúta að skipulagi háskólasvæðisins, rekstri bygginga Háskóla Íslands og byggingarframkvæmdum á hans vegum. Umhverfisstjórnun skipar æ stærri sess í starfsemi sviðsins.

Helstu samstarfsaðilar sviðsins utan háskólans eru mennta- og menningarmálaráðuneytið, fjármála- og efnahagsráðuneytið, Framkvæmdasýsla ríkisins, Ríkiskaup og Reykjavíkurborg.

Sviðsstjóri er Guðmundur R. Jónsson og skrifstofustjóri er Sigurlaug I. Lövdahl.

Styrktarsjóðir Háskóla Íslands

Í vörslu Styrktarsjóða Háskóla Íslands eru fimmtíu og fimm sjóðir og gjafir sem borist hafa háskólanum allt frá stofnun hans. Hluti sjóðanna starfar eftir staðfestri skipulagsskrá þar sem kveðið er á um hvernig styrkjum skuli úthlutað til ýmissa verkefna nemenda, kennara eða vísindamanna. Fjárreiður Styrktarsjóðanna eru aðskildar frá fjárreiðum skólans.

Bókhald sjóðanna er sjálfstætt og lýtur endurskoðun löggilts endurskoðanda og Ríkisendurskoðunar. Endurskoðandi sjóðanna er endurskoðunarfyrirtækið PwC og fyrir hönd þess Ljósbrá Baldursdóttir, löggiltur endurskoðandi. PwC hefur jafnframt séð um bókhald sjóðanna frá árinu 2008.

Starfsemi Styrktarsjóða Háskóla Íslands heyrir nú undir fjármál og rekstur í miðlægri stjórnarsýslu Háskóla Íslands og hefur gert það frá því í ársbyrjun 2012 en hún tilheyrði áður markaðs- og samskiptasviði skólans. Með umsjón Styrktarsjóðanna fer Helga Brá Árnadóttir, verkefnisstjóri styrktarsjóða og hollvina Háskóla Íslands.

Jenný Bára Jensdóttir, fjármálastjóri Háskóla Íslands, hefur komið til liðs við Helgu Brá við fjárumýslu sjóðanna frá því að hún tók við starfi sínu í ágúst 2012. Jenný Bára fer einnig með prókúru sjóðanna.

Stjórnarmenn Styrktarsjóða Háskóla Íslands eru Gylfi Magnússon, dósent í Viðskiptafræðideild, sem jafnframt er formaður stjórnar, Ása Ólafsdóttir, lektor í Lagadeild, og Jóhann Ómarsson, viðskiptafræðingur. Varamaður er Sigurður Jóhannesson, aðjunkt og sérfræðingur við Hagfræðistofnun. Stjórnin var skipuð árið 2014. Skipunartími stjórnar er þrjú ár og rennur út 31. desember 2016.

Opinn háskóli

Háskóli unga fólksins

Háskóli unga fólksins fór fram í júní að vanda. Hlaut hann Fræðslu- og vísindaviðurkenningu Siðmenntar 2016 þetta árið og var viðurkenningin veitt við hátíðlega athöfn í Hátíðarsal Háskóla Íslands. Skólinn hefur verið haldinn síðan 2004 og gefst nemendum kostur á að velja á milli rúmlega 50 spennandi námskeiða í stundatöflu sína fyrir vikuna. Vikunni lauk að vanda með glæsilegri lokahátíð og vísindaveislu.

Háskóladagurinn

Háskóladagurinn var að vanda á vormisseri þá var Háskóli Íslands með opið hús, líkt og aðrir háskólar í landinu. Í Háskóla Íslands voru í boði ótal viðburðir, kynningar og uppákomur sem sýndu vísindin í litríku og lifandi ljósi. Ekki síst gátu gestir kynnt sér fjölbreytt námsframboð háskólans, bæði grunn- og framhaldsnám, starfsemi og þjónustu, skoðað 60 rannsóknastofur, tæki, búnað og húsakynni. Námskynningarnar fóru fram í Aðalbyggingu, þar sem Hugvísindasvið kynnti sitt nám, á Háskólatorgi, þar sem Félagsvísindasvið, Heilbrigðisvísindasvið og Menntavísindasvið voru til húsa með sínar kynningar, og í Öskju, þar sem Verkfræði- og náttúruvísindasvið sýndi það sem þar er hægt að nema. Alls staðar voru, auk kynninganna, fjölmargir dagskrárliðir til skemmtunar og fróðleiks. Í Háskólabíói kynntu einnig hinir opinberu háskólarnir þrír, Háskólinn á Akureyri, Hólaskóli – Háskólinn á Hólum og Landbúnaðarháskóli Íslands, nám sitt og þar var einnig kynnt samstarf og sameiginlegt námsframboð opinberu háskólanna. Auk þess voru Listaháskóli Íslands, Keilir og norrænir háskólar með kynningu á sínu námi í Háskólabíói.

Vísindavaka

Hin árlega Vísindavaka var haldin í september í Háskólabíói á vegum Rannís. Þar gafst almenningi kostur á að hitta vísindamenn sem stunda rannsóknir í ýmsum greinum og kynnst viðfangsefnum þeirra. Fulltrúar Háskóla Íslands á Vísindavöku voru hryggjarstykkið í vökunni, sem áður, frá öllum fræðasviðum skólans, rannsókn- og fræðasetrum vítt og breitt um landið og ýmsum stofnunum skólans. Vísindasmiðja Háskóla Íslands, sem hugsuð er fyrir ungu kynslóðina, var einnig opin á Vísindavökunni en hún er til húsa í Háskólabíói.

Háskólalestin

Háskólalestin, sem ýtt var úr vör í fyrsta sinn á afmælisárinu, 2011, hélt ferð sinni áfram um landið á árinu. Heimsóknir Háskólalestarinnar voru skipulagðar í samstarfi við Rannsóknasetur Háskóla Íslands á landsbyggðinni en þátttakendur voru einnig grunnskólar, sveitarfélög og fleiri. Í lestinum var boðið upp á vísindaleiki, léttu en markvissa kennslu, fjör og gríðarlega fjölbreytt fræði sem oft voru sniðin að sérkennum þess staðar sem var heimsóttur. Heimsókn Háskólalestarinnar á hvern áfangastað stóð yfirleitt í tvo daga. Þann fyrri sóttu grunnskólanemar margvísleg námskeið í anda Háskóla unga fólksins sem getið hefur sér gott orð fyrir vísindamiðlun til barna. Í kennslunni var áhersla m.a. lögð á nýsköpun og á mikilvægi rannsókna fyrir íslenskt samfélag. Í brennipunkti voru afar fjölbreytt fræði sem tengdust öllum fræðasviðum Háskóla Íslands. Síðari dagurinn var síðan helgaður afar fjölbreyttri vísindaskemmtun sem var opin öllum almenningi á staðnum og öllum aldurshópum. Segja má að lestin hafi vakið feiknarlega athygli heimamanna hvarvetna þar sem hún kom við.

Annað

Háskólahlaupið

Hið árlega Háskólahlaup fór fram í björtu en svölu veðri miðvikudaginn 27. apríl. Hlaupið var opið starfsfólki, stúdentum og velunnurum skólans og gátu þátttakendur valið á milli tveggja vegalengda, 3 km og 7 km.



Fræðasvið

Félagsvísindasvið

Almennt yfirlit og stjórn

Á Félagsvísindasviði eru sex deildir: Félags- og mannvísindadeild, Félagsráðgjafardeild, Hagfræðideild, Lagadeild, Stjórn málafræðideild og Viðskiptafræðideild.

Daði Már Kristófersson var áfram forseti Félagsvísindasviðs. Deildarforsetar mynda stjórn fræðasviðsins ásamt forseta og þeir voru:

- Guðbjörg Vilhjálmisdóttir var forseti Félags- og mannvísindadeildar,
- Sigurveig H. Sigurðardóttir var forseti Félagsráðgjafardeildar,
- Ásgeir Jónsson var forseti Hagfræðideildar,
- Aðalheiður Jóhannsdóttir var forseti Lagadeildar,
- Baldur Þórhallsson var forseti Stjórn málafræðideildar,
- Ingi Rúnar Eðvarðsson var forseti Viðskiptafræðideildar,
- Nanna Hermannsdóttir var fulltrúi nemenda,

Starfsfólk og stjórnsýsla

Starfsfólk og starfsumhverfi

Skrifstofa Félagsvísindasviðs veitir nemendum og kennurum alla almenna þjónustu og starfsfólk skrifstofunnar sér einnig um margvísleg verkefni fyrir hönd sviðsins, s.s. fjármál, kennslumál, þjónustu við nemendur, markaðs- og kynningarmál, umsjón með upplýsingatæknimálum, starfsmannamál, þjónustu við rannsóknir kennara og skjalavistun. Á skrifstofu sviðsins störfuðu, auk forseta Sigurbjörg Aðalsteinsdóttir rekstrarstjóri (lauk störfum 28.02.2017), Aðalbjörg Lúthersdóttir rekstrarstjóri, Ásdís Magnúsdóttir, verkefnisstjóri og skjalavörður, Guðrún Alda Elísdóttir mannauðsstjóri, Kolbrún Eggertsdóttir kennslustjóri, Ragnheiður Hulda Proppé, rannsóknastjóri, Jóhanna F. Kjeld, verkefnisstjóri á þjónustuborði (ráðin 01.04.2017), Ólafur Jón Jónsson, verkefnisstjóri í fjármálatengdum verkefnum (ráðinn 01.01.2017), Sigrún D. Flóvenz, verkefnisstjóri doktorsnáms (ráðin 01.05.2017), Anna Guðfinna Stefánsdóttir markaðs- og vefstjóri í afleysingum til 30.09.2017 og síðar Inga Dóra Guðmundsdóttir sem ráðin var markaðs- og vefstjóri frá 01.10.2017. Forseti sviðs réði til sín aðstoðarmann, Heimi Hannesson í 50% starfshlutfall frá 1. janúar - 30. október 2017.

Á skrifstofunni störfuðu einnig deildarstjórar og verkefnastjórar sem sáu um nærþjónustu við deildir sviðsins (sjá nánar umfjöllun um deildir).

Á vormánuðum 2017 fór fram vinna við sálfélagslegt áhættumat sem vinnustöðum ber að framkvæma samkvæmt vinnuverndarlögum nr. 46/1980 og samþykktu reglugerð nr. 1009 frá 4. nóvember 2015. Sálfraðilegir áhættuþættir snúa að félagslegum og andlegum vinnuverndarþáttum s.s. samskiptum, upplýsingaflæði og streitu. Fyrirtækið Forvarnir, sem er vottaður aðili frá Vinnuálastofnun, var fengið til að vinna matið fyrir Félagsvísindasvið og unnu matið úr fyrirbyggjandi gögnum auk þess sem tekin voru rýnihópaviðtöl. Helstu niðurstöður sýndu að bregðast þyrfti af alvöru við streitu starfsfólks og voru niðurstöður samþættar stefnumiðaðri aðgerðaráætlun sviðsins sem unnið var að.

Sigurbjörg Aðalsteinsdóttir, rekstrarstjóri varð 70 ára þann 19. febrúar og af því tilefni var haldið starfslokahóf henni til heiðurs í Norræna húsinu.

Í lok mars var efnt til gleðskapar meðal starfsfólks FVS og þar voru niðurstöður starfsumhverfiskönnunar og sálfræðilegs áhættumats kynntar.

Þing Félagsvísindasviðs var haldið þann 21. apríl og voru niðurstöður starfsumhverfiskönnunar og sálfræðilegs áhættumats til umfjöllunar. Sérstaka athygli vakti að streita kvenna á aldursbilinu 40-49 ára og aftur 60 ára og eldri hafði aukist til muna.

Vorfagnaður Gleðibankans var haldinn 19. maí í Veröld- húsi Vigdísar. Þar kynnti Haraldur Örn Jónsson, einn arkitekta hússins, hugmyndina að baki húsinu út frá sjónarhóli arkitektsins. Boðið var uppá veitingar og létta tónlist.

Stjórn Félagsvísindasviðs samþykkti á fundi sínum 31. maí að breyta skipulagi og húsnaði stjórnsýslunnar á 1. hæð í Gimli. Horft var til aukinnar samlegðar í verkefnum, samvinnu og samræmingu á milli deilda og um leið að bæta vinnuaðstöðu sem flestra með auknum loftgæðum og birtu. Um haustið var unnið innleiðingu breytinganna og gætt að því í hvívetna að hafa starfsfólk með í ráðum um tilhögun mála. Vinna við breytingu á húsnaði hófst en ljóst var í lok árs að hún tók mun lengri tíma en áætlað var.

Þann 1. júlí veitti rektor fjórum starfsmönnum Félagsvísindasviðs framgang í starf dósents en það voru þau, Gyða Margrét Pétursdóttir, Lára Jóhannsdóttir, Ólafur Rastrick og Viðar Halldórsson.

Nefndir og stjórnir

Fulltrúar Félagsvísindasviðs í stjórnunum og nefndum:

- Jóhanna Gunnlaugsdóttir, prófessor í Félags- og mannvísindadeild, átti sæti í stjórnarnefnd Þjóðskjalasafns Íslands fyrir hönd sviðsins.
- Stefán Hrafn Jónsson, dósent við Félags- og mannvísindadeild, sat í háskólaráði sem fulltrúi háskólasamfélagsins.
- Trausti Fannar Valsson, lektor við Lagadeild, var formaður kæruneftdar háskólans í málefnum nemenda.
- Aðalbjörg Lúthersdóttir fjármálastjóri var formaður starfshóps háskólans um kynjaða fjárlagagerð.
- Inga Jóna Jónsdóttir, dósent í Viðskiptafræðideild, sat í námsstjórn fyrir menntun framhaldsskólakennara fyrir hönd sviðsins.
- Sigurbjörg Sigurgeirsdóttir, lektor í Stjórnmálafræðideild, sat í stjórn Nýliðunarsjóðs Háskóla Íslands fyrir hönd sviðsins.
- Hafsteinn Þór Hauksson, dósent við Lagadeild, var í vísindasiðanefnd háskólans fyrir hönd sviðsins og Jónína Einarsdóttir, prófessor við Félags- og mannvísindadeild, var tilnefnd af rektor í vísindasiðanefndina og var varaformaður hennar.
- Terry A. Gunnell, prófessor í Félags- og mannvísindadeild, sat í stjórn Stofnunar Árna Magnússonar fyrir hönd sviðsins.
- Aðalheiður Jóhannsdóttir, prófessor í Lagadeild, var í stjórn Stofnunar Sæmundar fróða fyrir hönd sviðsins.
- Runólfur Smári Steinþórsson, prófessor í Viðskiptafræðideild, sat í stjórn Reiknistofnunar Háskóla Íslands fyrir hönd sviðsins.
- Ólafur Þ. Harðarson prófessor og Silja Bára Ómarsdóttir aðjunkt, bæði við Stjórnmálafræðideild, sátu í stjórn Alþjóðamálastofnunar fyrir hönd sviðsins og var Ólafur formaður stjórnar.

- Björg Thorarensen, prófessor í Lagadeild, átti sæti fyrir hönd sviðsins í framgangsnefnd Háskóla Íslands.
- Hanna Björg Sigurjónsdóttir, dósent í fötlunarfræðum í Félags- og mannvísindadeild, átti sæti í ráði Háskóla Íslands um málefni fatlaðs fólks.
- Björg Thorarensen, prófessor í Lagadeild, átti sæti í heiðursdoktoranefnd Háskóla Íslands.

Eftirtaldir áttu sæti í dóm- og framgangsnefnd Félagsvísindasviðs: Jón Gunnar Bernburg, prófessor við Félags- og mannvísindadeild, og Guðrún Rósa Þórsteinsdóttir, forstöðumaður Rannsóknastofnunar Háskólans á Akureyri.

Jafnréttisnefnd Félagsvísindasviðs var skipuð eftirtöldum:

- Aðalbjörg Lúthersdóttir, rekstrarstjóri sem var formaður til 30. Júní.
- Thamar M. Heijstra settist í nefndina 1. júlí og tók þá við formennsku,
- Hanna Björg Sigurjónsdóttir, fulltrúi Félags- og mannvísindadeildar,
- Þóra Christiansen, fulltrúi Viðskiptafræðideildar,
- Guðbjörg Ottósdóttir, fulltrúi Félagsráðgjafardeildar,
- Helgi Áss Grétarsson, fulltrúi Lagadeildar til 30. júní,
- Ragnar Karlsson, fulltrúi Stjórn málafræðideildar (frá 1. júlí)
- Anna Stefánsdóttir, fulltrúi nemenda.
- Með nefndinni starfaði Ragna Kemp Haraldsdóttir jafnréttisfulltrúi sviðs.

Kennslunefnd Félagsvísindasviðs var skipuð eftirtöldum:

- Silja Bára Ómarsdóttir, fulltrúi Stjórn málafræðideildar og formaður á vormisseri, á vormisseri,
- Margrét Sigrún Sigurðardóttir, fulltrúi forseta sviðs og formaður á haustmisseri,
- Kristjana Stella Blöndal, fulltrúi Félags- og mannvísindadeildar ,
- Magnús Þór Torfason, fulltrúi Viðskiptafræðideildar,
- Sigrún Harðardóttir, , fulltrúi Félagsráðgjafardeildar,
- Helgi Áss Grétarsson, fulltrúi Lagadeildar á vormisseri en Brynhildur Flóvenz á haustmisseri,
- Helgi Tómasson, fulltrúi Hagfræðideildar á vormisseri og Marías Gestsson á haustmisseri
- Eva Marín Hlynsdóttir, fulltrúi Stjórn málafræðideildar á haustmisseri,
- Nanna Hermannsdóttir , fulltrúi nemenda á vormisseri en Tryggvi Músson við af honum á haustmisseri.

Kolbrún Eggertsdóttir kennslustjóri sviðsins starfaði með nefndinni.

Vísindanefnd Félagsvísindasviðs var skipuð eftirtöldum:

- Unnur Dís Skaptadóttir, fulltrúi Félags- og mannvísindadeildar og formaður á vormisseri,
- Þorgerður Einarsdóttir, fulltrúi forseta sviðs, formaður á haustmisseri,
- Kristjana Stella Blöndal, fulltrúi Félags- og mannvísindadeildar á vormisseri en Ágústa Pálsdóttir, fulltrúi Félags- og mannvísindadeildar á haustmisseri,
- Þórólfur Matthíasson fulltrúi Hagfræðideildar,
- Guðný Björk Eydal, , fulltrúi Félagsráðgjafardeildar á vormisseri en Sigrún Harðardóttir, á haustmisseri,
- Pétur Dam Leifsson, fulltrúi Lagadeildar,
- Hulda Þórisdóttir, fulltrúi Stjórn málafræðideildar,
- Erla S. Kristjánsdóttir, fulltrúi Viðskiptafræðideildar,
- Sigríður Sunna Ebenesersdóttir, fulltrúi nemenda.

Kolbrún Eggertsdóttir kennslustjóri sviðsins starfaði með nefndinni.

Fulltrúar Félagsvísindasviðs á háskólaþingi voru eftirtaldir:

- Gylfi Dalmann, Aðalsteinsson, Viðskiptafræðideild,
- Sigríður Dúna Kristmundsdóttir, Félags- og mannvísindadeild,
- Björg Thorarensen, Lagadeild,
- Hulda Þórisdóttir, Stjórn málafræðideild,
- Hervör Alma Árnadóttir, Félagsráðgjafardeild,
- Ásgeir Jónsson, Hagfræðideild.

Auk þeirra á forseti sviðsins sæti á háskólaþingi, sem og forsetar deilda.

Kennslumál og málefni nemenda

Í Kennslunefnd vorið 2017 sátu: Silja Bára Ómarsdóttir, Stjórnmalfræðideild, formaður, Sigrún Harðardóttir, Félagsráðgjafardeild, Kristjana Stella Blöndal, Félags- og mannvísindadeild, Magnús Þór Torfason, Viðskiptafræðideild, Helgi Tómasson, Hagfræðideild, Helgi Áss Grétarsson, Lagadeild. Fulltrúin nemenda var Nanna Hermannsdóttir.

Vísindanefnd og doktorsnám

Fulltrúar í vísindanefnd FVS voru: Unnur Dís Skaptadóttir, formaður fulltrúi Félags- og mannvísindadeild 00ar, Erla S. Kristjánsdóttir, Viðskiptafræðideild, Guðný Björk Eydal, Félagsráðgjafardeild, Hulda Þórisdóttir, Stjórn málafræðideild, Pétur Dam Leifsson, Lagadeild, Þórólfur Matthíasson, Hagfræðideild, Sigríður Sunna Ebenesardóttir fulltrúi nemenda og Kolbrún Eggertsdóttir Kennslustjóri.

Unnið var að vísindastefnu FVS á vormisseri 2017. Einnig var samþykkt fyrri yfirferð skjala og verkferla er tengjast doktorsnámi á sviðinu. Skipaður var nýr formaður Vísindanefndar Félagsvísindasviðs en hann er líkt og í kennslunefnd starfsmaður sviðs og er ekki fulltrúi deildar í nefndinni. Þorgerður Einarsdóttir prófessor í kynjafræði var ráðin og verður hún jafnframt akademískur umsjónarmaður doktorsnáms á sviðinu. Ráðinn var verkefnisstjóri til að auka þjónustu við leiðbeinendur og doktorsnema en það er Sigrún Daníelsdóttir Flóvenz. Gengið var frá nýjum vef um doktorsnámið og drög að handbók birt. Í maí var farið í vinnuferð á Laugarvatn þar sem tveir kennarar, Þorgerður Einarsdóttir og Sigrún Ólafsdóttir unnu með nemendum.

Rannsóknir

Árið 2017 var unnið frekar að uppbyggingu, stefnmótun og viðhaldi rannsóknþjónustu Félagsvísindasvið á sviði upplýsingagjafar (Uglan, Fræðsluáætlun, sérstakar kynningar, námskeið í umsóknargerð), aðstoðar við mótun rannsóknaverkefna, umsókna- og styrkjasók, rekstur og uppgjör verkefna. Styrkjasókn var áfram eflað á sviðinu. Ennfremur var unnið að mótun reglna og verkferla innan sviðsins í tengslum við rannsóknir og rannsóknþjónustu. Unnið var að vinnu til að styrkja rannsóknarinnviði á sviði félagsvísinda. Samstarfshópur um meðferð erlendra styrkja var skipaður af rektor og situr rannsóknastjóri í þeim hópi, en þar er unnið að samhæfingu reglna, verkferla utanumhald o.fl. varðandi meðferð rannsóknastyrka. Breytingar voru gerðar á Þjóðaspegli þar sem að breytt var frá fyrra formi og hætt var við útgáfu fræðilegra greina en lögð áhersla á málstofur um tengd rannsóknarefni og var ráðstefnu-app notað, að frumkvæði Félagsvísindasviðs, í fyrsta skipti á viðburði innan Háskóla Íslands. Breytingarnar þóttu takast vel og verður áfram unnið með þróun Þjóðarspegilsins. Áfram var unnið að eflingu og þróun Verkefnastofu. Sigurður Ólafsson lét af störfum

Í apríl 2017 sem verkefnisstjóri á Verkefnastofu og ráðinn var inn nýr verkefnisstjóri, Aðalheiður Guðmundsdóttir.

Þjóðarspejill var haldinn 3. nóvember þetta árið og var þemað “Framtíð íslenska heilbrigðiskerfisins”.

Gæðamál

Rammaáætlun Gæðaráðs háskóla kveður á um að allir háskólar landsins vinni innri úttekt á faglegri starfsemi sinni með reglulegum hætti. Í samræmi við rammaáætlunina hófst önnur lota í sjálfsmati faglegra eininga (QEF2) á árinu. Gæðastjóri Háskóla Íslands hafði yfirumsjón með skipulagningu sjálfsmatsins, sem teygir sig yfir tímabilið 2017-2023. Félagsvísindasvið hóf undirbúning fyrir aðra lotu á vormánuðum 2017 með því að kynna verkefnið fyrir deildum sviðsins. Í annarri lotu í sjálfsmati faglegra eininga beinast sjónir að gæðum námsleiða, auk þess sem fjallað er um umsýslu rannsókna og því þurftu deildir að rýna vel í eigin kennslu og kennsluhætti ásamt því að koma með aðgerðaráætlanir til að auka gæði kennslu og rannsókna.

Húsnæðismál

Félagsvísindasvið hefur nú fengið framtíðarhúsnæði í þremur samtengdum byggingum, Odda, Gimli og Lögbergi, sem einnig tengjast Háskólatorgi. Skrifstofur Félagsvísindasviðs og deilda þess eru allar á neðstu hæðinni í Gimli. Kennarar Lagadeildar hafa aðsetur í Lögbergi, Viðskiptafræðideildar í Gimli, Félagsráðgjafardeildar, Hagfræðideildar og Stjórn málafræðideildar í Odda, en kennarar Félags- og mannvísindadeildar eru bæði til húsa í Gimli og Odda. Í öllum þremur byggingunum er jafnframt aðstaða fyrir rannsóknastofnanir á Félagsvísindasviði og vinnuaðstaða fyrir stundakennara, doktorsnema, meistaranema og grunnnema. Heilbrigðisvísindasvið, Hugvísindasvið og þverfræðilegar rannsóknastofnanir nýta til bráðabirgða hluta húsnæðisins í Gimli og Odda. Félagsvísindasvið á þannig góða vaxtarmöguleika á næstu árum í byggingunum þremur, þegar starfsemi annarra sviða flyst í aðrar byggingar á háskólasvæðinu.

Markaðs- og kynningarmál

Í janúar hélt Félagsvísindasvið móttöku fyrir nýnema en margar deildir sviðsins taka á móti nýnemum á vormisseri. Í janúar fór fram Erasmus-kynning fyrir nemendum sviðsins.

Í janúar og febrúar fóru fram myndatökur af nemendum fyrir bæklinga og auglýsingaefni.

Þann 11. febrúar voru haldnir framadagar við háskólann þar sem Félagsvísindasvið tók þátt í að kynna skólann sem vinnustað.

Þann 4. mars var háskóladagurinn haldinn þar sem öll svið skólans komu saman og kynntu námsframboð sitt í helstu byggingum skólans. Félagsvísindasvið var með aðstöðu á Háskólatorgi.

Í mars fór fram kynning á Háskóla Íslands um allt land. Félagsvísindasvið tók þátt í kynningum á Selfossi, Akureyri, Egilsstöðum og Ísafirði og þar voru námsleiðir á sviðinu kynntar. Þá var einnig tekið upp kynningarmyndband fyrir nám í félagsfræði og mannfræði. Félagsvísindasvið var enn fremur kynnt í Menntaskólanum í Reykjavík, Verslunarskóla Íslands, Menntaskólanum við Hamrahlíð og Borgarholtsskóla á sama tíma.

Í júní tóku kennarar og starfsmenn á Félagsvísindasviði þátt í Háskóla unga fólksins. Nemendur í Háskóla unga fólksins geta valið milli fjölmargra námskeiða, m.a. af Félagsvísindasviði, og raða sjálfir saman stundatöflu sinni.

Í ágúst hélt sviðið móttöku fyrir framhaldsnema og grunnnema í Háskólabíói og síðan var móttaka fyrir þá í deildum sviðsins. Eins var móttaka fyrir erlenda nemendur sviðsins í kjölfar almennrar móttöku alþjóðaskrifstofu fyrir alla nemendur háskólans.

Fjármál Félagsvísindasviðs

Skipurit Félagsvísindasviðs og stofnana þess

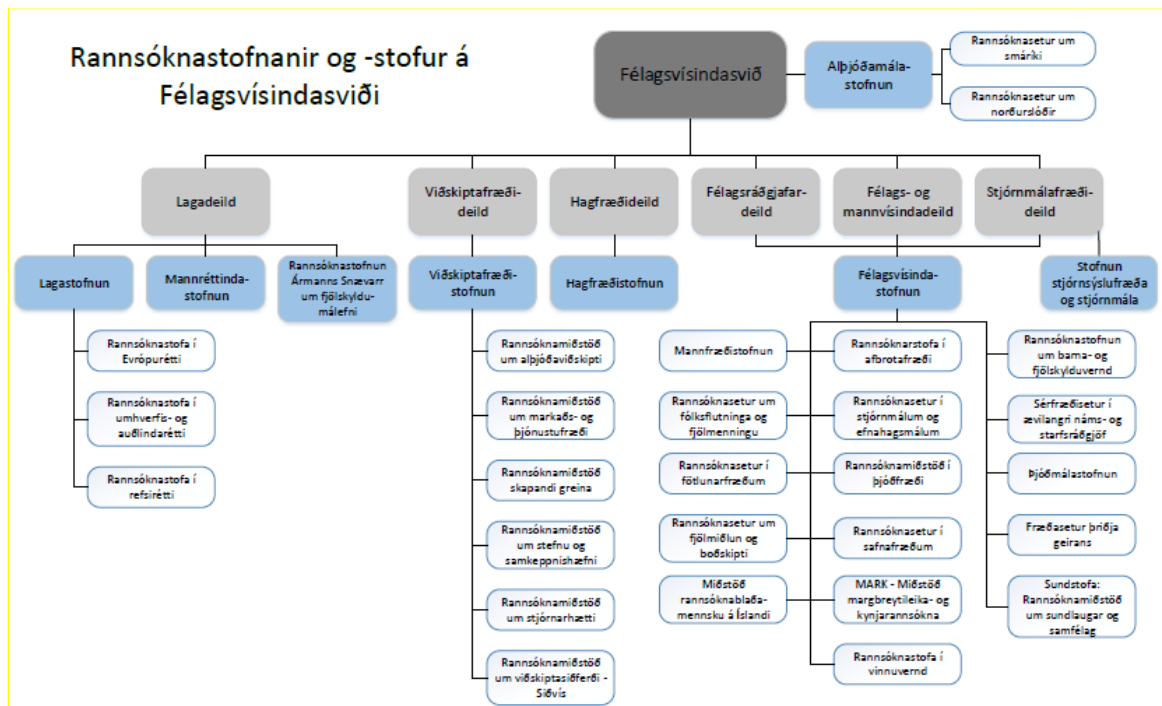

Alþjóðamálastofnun

Alþjóðamálastofnun Háskóla Íslands er rannsókn-, fræðslu- og þjónustustofnun og er vettvangur fyrir þverfaglegt samstarf í alþjóðamálum. Stofnunin tilheyrir Félagsvísinda- og Hugvísindasviði en er hýst á Félagsvísindasviði. Alþjóðamálastofnun hefur verið starfrækt við Háskóla Íslands frá árinu 1990 en var endurskipulögð árið 2002 og hefur í kjölfarið staðið fyrir fjölbreyttum rannsóknum, útgáfustarfsemi, málstofum og fyrirlestrum. Undir Alþjóðamálastofnun starfa þrjú rannsóknasetur, Rannsóknasetur um smáríki, Rannsóknasetur um norðurslóðir og Höfði friðarsetur - sem er samstarfsverkefni Alþjóðamálastofnunar Háskóla Íslands og Reykjavíkurborgar. Helstu rannsóknasvið eru smáríki, norðurslóðir, friðar- og átakafræði, íslensk utanríkismál, Evrópumál og öryggis- og varnarmál. Sjá nánar á vefsíðu: www.ams.hi.is.

Stjórn og starfslið

Ný stjórn tók til starfa: Guðmundur Hálfðanarson, forseti Hugvísindasviðs Háskóla Íslands er stjórnarformaður Alþjóðamálastofnunar en auk hans sitja í stjórn Silja Bára Ómarsdóttir, lektor í

stjórnmálafræði, sem er varaformaður stjórnar, Hólmfríður Garðarsdóttir, prófessor í spænsku, Maximilian Conrad, prófessor í stjórnmálafræði, María Mjöll Jónsdóttir, fyrir hönd utanríkisráðuneytisins og Stefán Eiríksson sem fulltrúi Reykjavíkurborgar. Rannsóknastjóri Rannsóknaseturs um smáriki er Baldur Þórhallsson, prófessor í stjórnmálafræði.

Starfsfólk Alþjóðamálastofnunar eru Pia Hansson, forstöðumaður, Margrét Cela, verkefnastjóri Rannsóknaseturs um norðurslóðir, Tómas Joensen, verkefnastjóri Rannsóknaseturs um smáriki, Auður Örlygsdóttir, verkefnastjóri Höfða Friðarseturs og Auður Birna Stefánsdóttir, verkefnastjóri Alþjóðamálastofnunar.

Sumarskóli Rannsóknaseturs um smáriki

Rannsóknasetur um smáriki við Háskóla Íslands stóð fyrir sumarskóla um smáriki og stöðu þeirra í Evrópu dagana 19. júní – 1. júlí. Þetta er fimmtánda árið í röð sem setrið skipuleggur sumarskóla af þessu tagi. Framúrskarandi nemendur frá 10 háskólum í Evrópu taka þátt í skólanum að þessu sinni ásamt erlendum fræðimönnum sem taka að sér kennslu.

Styrkur úr menntaáætlun Norrænu ráðherranefndarinnar, Nordplus

Höfði Friðarsetur Reykjavíkurborgar og Háskóla Íslands hlaut nýverið styrk úr menntaáætlun Norrænu ráðherranefndarinnar Nordplus. Verkefnið er samstarfsverkefni á milli háskóla og sveitarfélaga og snýr að þróun netnámskeiðs í menningarnæmni. Markmiðið með námskeiðinu er að mennta starfsfólk sveitarfélaga og háskóla til að það geti betur sinnt þjónustu við innflytjendur og útlendinga. Háskóli Íslands leiðir verkefnið í samstarfi við Reykjavíkurborg. Fjórir aðrir háskólar taka þátt í verkefninu, en það eru Háskólinn í Gautaborg, Háskólinn í Osló, Háskólinn í Helsinki og Háskólinn RISEBA í Riga en auk þess taka þátt í verkefninu sveitarfélög í Noregi og Finnlandi.

Styrkur til undirbúnings rannsókna á sviði lýðræðis og fjölmiðlunar í breyttu pólitísku umhverfi.

Höfði Friðarsetur Reykjavíkurborgar og Háskóla Íslands hlaut nýverið styrk úr sjóði *The Joint Committee for Nordic Research Councils in the Humanities and Social Sciences (NOS-HS)*. Styrkurinn mun nýtast til að halda vinnustofur þar sem rannsóknarefnið verður mótað frekar. Samstarfsskólarnir eru Háskólinn í Linköping í Svíþjóð og Háskólinn í Helsinki í Finnlandi.

Ráðstefnur og málþing

- 27. febrúar - Kynning á skýrslu Alþjóðamálastofnunar um þjónustu við flóttafólk og innflytjendur.
- 31. mars - *Breytt öryggisumhverfi á Norður-Atlantshafssvæðinu*. Í samstarfi við norska sendiráðið.
- 4. apríl - *Framtíð utanríkisþjónustunnar: Hagsmunagæsla, tækifæri og áskoranir á komandi árum*. Fundur í samstarfi við utanríkisráðuneytið.
- 19. apríl - Alþjóðamálastofnun Háskóla Íslands og Norðurlönd í fókus í samstarfi við Stofnun stjórnsýslufræða og stjórnmála og Félag stjórnmálafræðinga stóðu fyrir ráðstefnunni *Ísland á krossgötum: Hvert stefnir Ísland?*
- 26. apríl - *Gildi og karakter í íþróttum og menntun: Erum við á réttri leið?* Málstofa á vegum Höfða Friðarseturs og samtakanna Education 4 Peace í samstarfi við the Spirit of Humanity Forum, Menntavísindasvið Háskóla Íslands, Kennarasamband Íslands, Barnaheill, Íþróttasamband Íslands, og Ungmennafélag Íslands.

- 10. maí - *Friður og öryggi á norðurslóðum*. Ráðstefna haldin í samstarfi við Háskólann í Reykjavík, Háskólann á Bifröst og Tromsø háskóla í Noregi.
- 23. júní - *Aukið vægi Atlantshafs innan NATO*. Í samstarfi við Varðberg.

Opnir fundir

Fjöldi opinna funda var haldinn um ýmis málefni, svo sem Brexit, Sýrland, Atlantshafsbandalagið, Sameinuðu þjóðirnar, Rómarsáttmálann, Úganda, Norður-Kóreu, norskar þingkosningar o.fl.

Útgáfa

Skýrsla Alþjóðamálastofnunar þar sem þjónusta við flóttafólk og innflytjendur var greind og tillögur að umbótum settar fram. Skýrslan var unnin að beiðni innanríkisráðuneytisins og velferðarráðuneytisins. Skýrsluna má nálgast á heimasíðu Alþjóðamálastofnunar:

<http://ams.hi.is/wp-content/uploads/2017/09/Aðlögun-flóttafólks-Skýrsla-sept-2017.pdf>

Styrkir fyrir meistaraverkefni

Alþjóðamálastofnun og Fræði og fjölmennning í samstarfi við velferðarráðuneytið og innanríkisráðuneytið veittu á árinu styrki til rannsóknarverkefna um málefni flóttafólks og innflytjenda. Markmið styrkjanna var að efla rannsóknir á þjónustu við flóttafólk og innflytjendur á Íslandi. Fjölmargar hæfar umsóknir bárust en að þessu sinni voru tveir styrkir veittir. Elín Áslaug Ormslev fékk styrk fyrir verkefnið *Sálrænn og félagslegur stuðningur við kvótaflóttafólk á Íslandi 2005 og 2007 á vegum Reykjavíkurborgar* og Áslaug Björk Ingólfsdóttir fékk styrk fyrir verkefnið *Aðgangur umsækjanda um alþjóðlega vernd að dómstólum*.

Félags- og mannvísindadeild

Almennt yfirlit og stjórn

Félags- og mannvísindadeild skiptist í sex námsbrautir í lok ársins 2017: Félagsfræði, fötlunarfræði, mannfræði, náms- og starfsráðgjöf, upplýsingafræði og námsbraut í þjóðfræði og safnafræði. Formenn námsbrauta eiga sæti í deildarráði ásamt deildarforseta og varadeildarforseta. Þrír verkefnisstjórar, auk deildarstjóra, starfa á skrifstofu deildarinnar. Fjórir nýdoktorar voru starfandi við deildina við árslok.

Haldnir voru 6 deildarfundir og 16 deildarráðsfundir.

Starfsfólk

Ólafur Rastrick og Viðar Halldórsson fengu framgang í stöðu dósentis 1. júlí. Kristján Þór Sigurðsson hóf störf sem aðjúnt II við námsbraut í mannfræði 1. janúar. Guðrún Dröfn Whitehead var ráðin sem lektor við námsbraut í þjóðfræði og safnafræði 1. mars 2017. Stefan Hardonk var ráðinn sem lektor við námsbraut í fötlunarfræði frá 1. júlí. Fjórir nýdoktorar voru starfandi við deildina í lok árs 2017.

Jóhanna Vernharðsdóttir, verkefnisstjóri, lét af störfum við deildina 31. Október

Nám og kennsla

Grunnnám:

Í námsbrautum Félags- og mannvísindadeildar var boðið upp á fjölbreytt grunnnám sem lýkur með BA-prófi. Til BA-prófs voru kenndar eftirfarandi námsgreinar: Félagsfræði, mannfræði og þjóðfræði. Hægt var að taka 120e í aðalgrein og 60e í aukagrein innan og utan deildar. Auk framangreindra námsgreina voru fjölmiðlafræði, líffræðileg mannfræði og safnafræði kenndar sem aukagreinar.

Framhaldsnám:

Fjölbreytt framhaldsnám var í boði við deildina, rannsóknartengt og starfsmiðað. Boðið var upp á diplómanám á meistarastigi í eftirfarandi námsgreinum: Afbrotafræði, fjölmiðlafræði, fötlunarfræði, hnattrænum tengslum, rannsóknaraðferðum félagsvísinda, safnafræði, stjórnun atvinnulífs og velferðar, upplýsingafræði og þróunarfræði. Meistaránám getur bæði verið skipulagt sem einstaklingsmiðað og/eða með námskeiðum. Boðið er upp á meistaránám (120e) í aðferðafræði, félagsfræði, fötlunarfræði, hnattrænum tengslum, mannfræði, náms- og starfsráðgjöf, norrænni trú, safnafræði, upplýsingafræði, þjóðfræði og þróunarfræði.

Nám á ensku:

Hægt var að taka 11 námskeið á ensku á haustmísseri, bæði á grunn- og framhaldsstigi. Á vormísseri voru námskeiðin 8.

Fjarnám:

Boðið var upp á öflugt fjarnám í deildinni. Allt nám í fötlunarfræði, hnattrænum tengslum, mannfræði, safnafræði, upplýsingafræði, þjóðfræði og þróunarfræði má taka sem fjarnám. Aðrar námsbrautir bjóða einstök námskeið í fjarnámi.

Móttaka nýnema í grunnnámi var haldin í upphafi haustmísseris. Tekin var upp sú nýbreytni að námsbrautir sáu um kynningar. Deildin bauð einnig öllum nýnemum deildarinnar að nýta sér þjónustu mentora, úr hópi nemenda, sem aðstoða nýnema við að fóta sig í háskólanum fyrsta árið.

Doktorsnám

Öflugt doktorsnám er rekið við deildina og er hægt að stunda doktorsnám í öllum námsgreinum hennar. Í upphafi mísseris er doktorsnemum boðið á kynningarfund með leiðbeinanda ásamt deildarforseta, deildarstjóra og verkefnisstjóra doktorsnámsins.

Doktorsvarnir

18. ágúst varði Sunna Kristín Símonardóttir doktorsritgerð sína „Discipline and Resistance: Constructing the “good” Icelandic mother through dominant discourses on bonding, breastfeeding and birth“. Andmælendur voru dr. Charlotte Faircloth, dósent í félagsvísindum við University of Roehampton, London, og dr. Ingólfur Ásgeir Jóhannesson, prófessor. Leiðbeinandi var dr. Ingólfur V. Gíslason, dósent í félagsfræði.

25. ágúst varði Arndís Bergsdóttir doktorsritgerð sína „(Ó)sýnileg: Samofin fjarvera kvenna á íslenskum söfnum og mótun femínískrar safnafræði" (Absence comes to matter. Entangled becomings of a feminist museology). Andmælendur voru dr. Janet Marstine, prófessor, School of

Museum Studies, University of Leicester og dr. Björn Þorsteinsson, prófessor í heimspeki.
Leiðbeinandi var dr. Sigurjón Baldur Hafsteinsson.

1. september varði Sveinn Guðmundsson ritgerð sína „Hugur og líkami eða huglíkami?“ – Læknar, hjúkrunarfræðingar og óhefðbundnar lækningar (Mind and Body or Mindbody? – Doctors and Nurses Working with CAM). Leiðbeinandi var dr. Jónína Einarsdóttir, prófessor í mannfræði.

11. desember varði Hjördís Sigursteinsdóttir doktorsritgerð sína „Heilsa og líðan starfsfólks íslenskra sveitarfélaga í kjölfar efnahagshrunsins 2008“. Andmælendur voru dr. Helga Kristín Hallgrímsdóttir dósent við University of Victoria í Kanada og dr. Álfgeir Logi Kristjánsson lektor við West Virginia University í Bandaríkjunum. Leiðbeinandi var dr. Guðbjörg Linda Rafnsdóttir aðstoðarrektror vísinda og prófessor í félagsfræði.

13. desember varði Ciara S. Brennan doktorsritgerð sína „Sjálfstætt líf og notendastýrð persónuleg aðstoð á Norðurlöndum: Sjónarhorn mannréttinda“ (The Nordic Experience of Independent Living and Personal Assistance: A Human Rights Approach). Andmælendur voru dr. Tom Shakespeare, prófessor í fötlunarrannsóknum, Norwich Medical School, University of East Anglia og dr. polit. Karen Christensen, prófessor og deildarforseti, Department of Sociology, University of Bergen. Leiðbeinandi var dr. Rannveig Traustadóttir, prófessor í fötlunarfræði.

Rannsóknir

Eitt af höfuðeinkennum Félags- og mannvísindadeildar er öflugt alþjóðlegt samstarf á fagsviði þeirra námsleiða sem heyra undir námsbrautir. Deildarmenn sækja ráðstefnur og fundi á eigin fræðasviði og fylgjast þannig með nýjum straumum og stefnum.

Stofnsett var ritröð í félagsvísindum með tilstilli styrks frá háskólarektor. Bækur í ritröð sem verða ritrýndar eru á sviði félagsvísinda og hafa þann tilgang að koma vísindastarfi á framfæri við almenning. Stefnt er að útgáfu fyrstu bókar á fyrri helmingi ársins 2018. Í ritnefnd eru Guðbjörg Vilhjálmsdóttir (formaður), Kristín Loftsdóttir og Valdimar Hafstein. Jón Gunnar Bernburg er ritstjóri ritraðarinnar.

Hanna Björg Sigurjónsdóttir er í forsvari fyrir verkefnið „Fötlun fyrir tíma fötlunar sem fékk öndvegisstyrk á árinu.

Alþjóðasamskipti

Kennarar deildarinnar tóku þátt í margvíslegum samstarfsverkefnum, bæði innlendum og erlendum. Deildin er í samstarfi við erlenda háskóla um nemenda- og kennaraskipti.

Raimo Vuorinen er gestalektor við námsbraut í náms- og starfsráðgjöf frá 19. desember 2013 til 18. desember 2018. Karl Aspelund er gestalektor við námsbraut í þjóðfræði og safnafræði frá 12. maí 2014 til 11. maí 2019. Enrique del Acebo Ibáñez er gestaprófessor við námsbraut í félagsfræði frá 1. júlí 2015 til 30. júní 2020. Jason Beckfield er gestaprófessor við námsbraut í félagsfræði frá 8. desember 2016 til 7. desember 2021.

Ráðstefnur og málstofur

Opið málþing deildar var haldið í Odda 101 þann 28. apríl þar sem umræðuefnið var fræðastarf og samfélag. Rannveig Traustadóttir flutti erindi. Örfyrirlestrar voru eftir erindi þar sem nokkrir kennarar deildarinnar tóku til máls. Fjölmenni sótti þingið.

Félagsráðgjafardeild

Almennt yfirlit og stjórn

Stjórn deildarinnar var í höndum deildarforseta og deildarfundar. Á árinu gegndi Sigurveig H. Sigurðardóttir dósent starfi deildarforseta og Steinunn Hrafnadóttir dósent starfi varadeildarforseta.

Haldnir voru sjö deildarráðsfundir á árinu og sex deildarfundir.

Rannsóknastofnun í barna- og fjölskylduvernd er starfrækt af Félagsráðgjafardeild í samvinnu við samstarfsaðila á vettvangi og heyrir undir Félagsvísindastofnun. Deildin er einn stofnaðila Fræðaseturs þriðja geirans og er einnig ein þriggja deilda á Félagsvísindasviði sem standa að Félagsvísindastofnun.

Félagsráðgjafardeild átti aðila í eftirfarandi nefndum, til viðbótar við nefndir Félagsvísindasviðs: stjórn Félagsráðgjafafélags Íslands og sérfræðinefnd og matsnefnd um sérfræðileyfi í félagsráðgjöf (sem báðar starfa skv. reglugerð um sérfræðileyfi í félagsráðgjöf nr. 555/1999).

Starfsmenn

Við lok ársins störfuðu einn prófessor, þrjú dósentar og átta lektorar við deildina í alls 10,6 stöðugildum, auk átta aðjunktá í hlutastarfi í samtals 2,0 stöðugildum. Á skrifstofu deildarinnar störfuðu deildarstjóri og tveir verkefnisstjórar í alls rúmlega tveimur og hálfu stöðugildi. Auk þessa störfuðu við deildina fjölmargir stunda- og starfsþjálfunarkennarar.

Nám og kennsla

Við Félagsráðgjafardeild voru í boði eftirfarandi námsleiðir á árinu: félagsráðgjöf til BA-prófs, félagsráðgjöf til starfsréttinda til MA-prófs, félagsráðgjöf til MA-prófs, fjölskyldumeðferð til MA-prófs, öldrunarfræði til MA-prófs, samnorrænt nám í öldrunarfræði til MA-prófs (NordMaG), diplómanám í öldrunarþjónustu, diplómanám í áfengis- og vímuefnamálum og diplómanám í barnavernd, ásamt doktorsnámi í félagsráðgjöf.

Í árslok voru skráðir nemendur við deildina 435 talsins, þar af voru 276 grunnnemar og 159 framhaldsnemar.

Móttaka nýnema í grunn- og framhaldsnámi var haldin í upphafi beggja kennslumissera. Sveinbjörg María Dagbjartsdóttir, MA-nemi í félagsráðgjöf til starfsréttinda, stýrði mentorakerfi til stuðnings nýnemum við deildina. Deildin bauð öllum nýnemum deildarinnar að nýta sér þjónustu mentora sem aðstoða nýnema við að fóta sig í háskólanum fyrsta árið.

Doktorsnám

Við deildina voru skráðir þrjú doktorsnemar á árinu. Haldnar voru reglulegar málstofur doktorsnema og annarra framhaldsnema í tengslum við rannsóknaverkefni þeirra og komu erlendra sérfræðinga til landsins.

Rannsóknir

Kennarar Félagsráðgjafardeildar stunda rannsóknir á ýmsum sviðum, s.s. á sviði aðferða- og matsfræða, barnaverndar, skólafélagsráðgjafar, velferðar- og fjölskyldurannsókna, öldrunarfræða og þriðja geirans. Þeir eru virkir þátttakendur í rannsóknastarfi bæði hérlendis og á alþjóðlegum vettvangi, m.a. norrænum öndvegissetrum á sviði velferðarrannsókna: REASSESS og Nordwell. Félagsráðgjafardeild er einnig aðili að ÍSFORSA, sem er félag um rannsóknir á sviði félagsráðgjafar á Íslandi. Loks voru kennarar við deildina þátttakendur í ýmsum alþjóðlegum rannsóknaverkefnum.

Alþjóðasamskipti

Tveir grunnemar í félagsráðgjöf fóru í skiptinám á árinu, annar til Þýskalands og hinn til Svíþjóðar. Félagsráðgjafardeild er aðili að átta samstarfsnetum Nordplus-áætlunarinnar. Deildin er aðili að Nordisk organisasjon for utdanninger i sosialt arbeid (NOUSA), European Association of Schools of Social Work (EASSW) og International Association of Schools of Social Work (ISSAW). Þá er deildin aðili að FORSA (Samtökum um rannsóknir í félagsráðgjöf á Norðurlöndum).

Hagfræðideild

Almennt yfirlit og stjórn

Stjórn deildarinnar var í höndum deildarforseta og deildarfunda. Ásgeir Jónsson var forseti Hagfræðideildar. Þórólfur Matthíasson var varaforseti á vormisseri og Birgir Þór Runólfsson á haustmisseri. Fjöldi fastra kennara á árinu var 10 samtals.

Haldnir voru sex deildarfundir á árinu.

Skrifstofa

Á skrifstofu deildarinnar, sem er rekin sameiginlega með Viðskiptafræðideild, störfuðu á árinu deildarstjóri í 100% starfi, þrjár verkefnastjórar í 100% starfi og einn í 50% starfi, auk verkefnastjóra kynningarmála.

Nám og kennsla

Engar veigamiklar breytingar urðu á kennslufyrirkomulagi í deildinni frá fyrra ári. Inntökupróf (A-próf) var haldið í júní og ágúst, auk sérstaks stærðfræðiprófs.

Kennarar deildarinnar birtu reglulega greinar í alþjóðlegum tímaritum á árinu.

Rannsóknir

Kennarar í Hagfræðideild voru talsvert virkir í rannsóknum árið 2017. Helstu áherslur deildarinnar í rannsóknum eru vinnumarkaðshagfræði, auðlindahagfræði, peningamálahagfræði, bankar og fjármálmarkaðir og heilsuhagfræði.

Doktorsvörn

Ein doktorsvörn fór fram á árinu við deildina. Annan júní varði Axel Hall doktorsritgerð sína Taxes and Employment in the Nordic Countries (Skattar og atvinna á Norðurlöndunum). Leiðbeinandi hans var Gylfi Zoëga, prófessor í hagfræði. Í doktorsnefndinni voru, auk Gylfa, Þórólfur Matthíasson, prófessor við Hagfræðideild, og Vidar Christiansen, prófessor í hagfræði við Oslóarháskóla. Andmælendur voru

Torben M. Andersen, prófessor við Árósháskóla, og Per A. H. Lundborg, prófessor við Stokkhólms-háskóla.

Hagfræðistofnun

Almennt yfirlit, stjórn og starfsfólk

Hagfræðistofnun sinnir rannsóknum og þjónustuverkefnum á sviði hagfræði. Í stjórn stofnunarinnar voru á árinu: Daði Már Kristófersson, forseti Félagsvísindasviðs sem var formaður, Brynhildur Davíðsdóttir prófessor og Óttar Guðjónsson, framkvæmdastjóri Lánasjóðs sveitarfélaga. Aðrir fastir starfsmenn voru Sigurður Jóhannesson, forstöðumaður, Sigurður Björnsson og Marías H. Gestsson sem var í 50% starfi fram til 1. júlí það ár. Ágúst Arnórsson var ráðinn verkefnisstjóri um mitt ár. Fastir kennarar við Hagfræðideild hafa einnig iðulega tekið þátt í ýmsum verkefnum stofnunarinnar.

Rannsóknir

Hagfræðistofnun á aðild að alþjóðlegum rannsóknaverkefnum á sviði auðlindamála, auk þess sem hún hefur unnið að ýmsum innlendum rannsóknaverkefnum. Á árinu var unnið að stórum verkefnum á sviði loftslagsmála. Lokið var við úttekt á mjólkurframleiðslu á Íslandi og haldið áfram að kanna svæðisbundinn hagvöxt hér á landi. Könnuð voru efnahagsleg áhrif af styttingu framhaldsnáms og þjóðhagsleg staða áliðnaðar var skoðuð. Þá tók stofnunin þátt í kostnaðar- og ábatagreiningu á gerð flugvallar í Hvassahrauni.



Lagadeild

Almennt yfirlit og stjórn

Stjórn deildarinnar var í höndum deildarforseta og deildarfundar. Á árinu gegndi dr. Aðalheiður Jóhannsdóttir prófessor starfi deildarforseta og dr. Eiríkur Jónsson prófessor gegndi starfi varadeildarforseta.

Á árinu voru haldnir tíu deildarfundir í Lagadeild.

Í tengslum við Lagadeild starfa eftirtaldar stofnanir: Lagastofnun, Mannréttindastofnun og Rannsóknastofnun Ármanns Snævarr um fjölskyldumálefni. Stofnanirnar halda árlega málþing og ráðstefnur.

Starfsmenn

Á skrifstofu Lagadeildar störfuðu þrír starfsmenn, deildarstjóri og tveir verkefnastjórar.

Í Lagadeild er boðið upp á þriggja ára 180 ECTS eininga nám til BA-prófs í lögfræði. Að loknu BA-prófi er boðið upp á 120 ECTS eininga framhaldsnám til meistaraþrófs í lögfræði og útskrifast nemendur með lærdómstílinn Magister Juris.

Í árslok voru skráðir nemendur við deildina 454 talsins, þar af voru 226 grunnemar og 228 framhaldsnemar.

Meistaránemar sinna umræðu- og verkefnatímum í öllum BA-námskeiðum við deildina og geta fengið aðstoðarkennsluna metna til allt að 6 ECTS eininga inn í meistaránám sitt.

LL.M. in Natural Resources Law and International Environmental Law er sérhæft 90 ECTS eininga meistaránám í alþjóðlegum umhverfisrétti og auðlindarétti. Námið er á ensku.

Lagadeild og Viðskiptafræðideild standa saman að þverfaglegu meistaránámi í Skattarétti og reikningshaldi. Námið veitir fræðilega menntun á sviðum er snerta skattamál og reikningskil. Námið er 90 ECTS eða 120 ECTS einingar.

Nýnemum Lagaeildar býðst að taka þátt í mentoraverkefni sem felst í því að nemendur á 3.-5. ári taka að sér hóp nýnema að hausti og veita þeim leiðsögn og aðstoð við upphaf laganáms.

Móttaka nýnema í grunn- og framhaldsnámi var haldin í upphafi haustmisseris.

Doktorsnám

Lagadeild býður upp á 180 ECTS eininga doktorsnám í lögfræði og við lok árs 2017 stunduðu sex nemendur doktorsnám við deildina.

Lagadeild HÍ og Lagadeild Kaupmannahafnarháskóla standa að sameiginlegri doktorsgráðu í lögfræði. Boðið er upp á þriggja ára doktorsnám á ensku. Þeir doktorsnemar sem valdir eru í námið sinna rannsóknum í tvö ár við annan háskólann og eitt ár við hinn. Nemendur eru valdir á grundvelli alþjóðlegrar auglýsingar og mats sérstakrar matsnefndar á vegum deildanna. Á árinu 2016 stunduðu

fjórir nemendur þetta doktorsnám þar af einn íslenskur doktorsnemi. Doktorsvörn úr sameiginlega doktorsnáminu fór fram föstudaginn 24. febrúar þegar Graham Butler doktorsritgerð sína *Constitutional Limits of the EU's Common Foreign and Security Policy* og fór vörnin fram í Kaupmannahafnarháskóla. Aðalleiðbeinandi var dr. Helle Krunke prófessor við Lagadeild Kaupmannahafnarháskóla og meðleiðbeinandi var dr. Maria Elvira Mendez Pinedo prófessor við Lagadeild HÍ.

Rannsóknir

Kennarar Lagadeildar stunda rannsóknir á öllum sviðum lögfræðinnar. Þá eru kennarar deildarinnar þátttakendur í alþjóðlegum rannsókn- og samstarfsverkefnum.

Alþjóðasamskipti

Lagadeildin er í samstarfi við þrjú laganet, Nordplus laganetið og tvö net lagadeilda innan Erasmus, þ.e. ELPIS (European Legal Practice Intergrated Studies) og Rotterdam Law Net. Alþjóðafulltrúi Lagadeildar sækir árlega fundi á þeirra vegum

Á árinu 2017 komu 39 erlendir skiptinemar til náms við Lagadeild og 14 nemendur fóru frá deildinni til náms við ýmsa erlenda háskóla.

Ráðstefnur og málstofur

Lagadeild stendur fyrir málstofum um ýmis mál sem eru í deiglu hverju sinni. Sumar þessara málstofa eru haldnar í samvinnu við Lagastofnun, Lögmannafélag Íslands og fleiri aðila viðkomandi dómskerfinu og lagaumhverfinu.

Í október hélt gestaprófessor við deildina dr. jur. Carl Baudenbacher, forseti EFTA dómstólsins opinn fyrirlestur í Hátíðarsal Háskóla Íslands. Fyrirlesturinn var haldinn í samstarfi við Lögmannafélag Íslands og Dómarafélag Íslands.

Lagastofnun

Almennt yfirlit og stjórn

Lagastofnun Háskóla Íslands er vísindaleg rannsóknastofnun sem heyrir undir Lagadeild. Stofnunin er vettvangur rannsókna- og þróunarstarfs í lögfræði. Hlutverk Lagastofnunar er fyrst og fremst að stuðla að og styðja við rannsóknir og kennslu á sviði lögfræði. Meginhlutverk stofnunarinnar felst í rannsóknum og fræðilegri útgáfu þeim tengdum. Stofnunin tekur einnig að sér þjónustuverkefni á borð við ritun skýrsla og álitsgerða um lögfræðileg álitæfni og stendur fyrir fræðslunámskeiðum, ráðstefnum og málþingum á sviði lögfræði. Þá hefur stofnunin frá árinu 2005 gefið út ritröð um lögfræðileg viðfangsefni og staðið fyrir málstofum og fundum í tengslum við þá útgáfu.

Stjórn Lagastofnunar skipuðu Ása Ólafsdóttir prófessor (formaður stjórnar), Eyvindur G. Gunnarsson prófessor, Hrefna Friðriksdóttir prófessor, Helgi Áss Grétarsson dósent og Silja Rán Arnarsdóttir laganemi. Friðrik Árni Friðriksson Hirst var ráðinn forstöðumaður í 25% starf í nóvember 2017.

Rekstur Mannréttindastofnunar

Samkvæmt samningi Lagastofnunar við Mannréttindastofnun Háskóla Íslands sinnir Lagastofnun almennri framkvæmdastjórn fyrir Mannréttindastofnun og forstöðumaður Lagastofnunar er jafnframt forstöðumaður Mannréttindastofnunar. Gerð er grein fyrir starfsemi Mannréttindastofnunar í sérstökum kafla um hana hér á eftir.

Mannréttindastofnun

Almennt yfirlit og stjórn

Stjórn Mannréttindastofnunar var þannig skipuð á árinu: Oddný Mjöll Arnardóttir, prófessor við Lagadeild, formaður, Björg Thorarensen, prófessor við Lagadeild, Þorgeir Ingi Njálsson, dómstjóri við héraðsdóm Reykjaness, og Ásgerður Ragnarsdóttir hdl., meðstjórnendur. Varamenn í stjórn voru Hilmar Magnússon hrl. og Pétur Dam Leifsson, dósent við Lagadeild.

Megináhersla í starfi stofnunarinnar á árinu var lögð á að:

- vinna að fjármögnun nýrra rannsóknaverkefna,
- fjármagna og undirbúa endurútgáfu ritsins Mannréttindasáttmáli Evrópu – Meginreglur, framkvæmd og áhrif á íslenskan rétt,
- ný heimasíða stofnunarinnar yrði tekin í notkun.

Rannsóknir

Rannsóknin Lawmedia Network

Á árinu fékkst styrkur til þátttöku í Nordplus-netinu Lawmedia Network, þar sem fjallað er um tjáningarfrelsi og er það unnið í samvinnu við háskólana í Tallinn, Tampere og Lettlandi. Um er að ræða samstarfsverkefni fræðimanna og sérfræðinga á sviði löggjafar og fjölmiðla til að rannsaka þá þætti sem mestu máli skipta varðandi tjáningarfrelsi og koma með tillögur sem miða að því að vernda tjáningarfrelsi og rétt fólks til einkalífs í hinu nýja alþjóðlega fjölmiðlaumhverfi. Eiríkur Jónsson, prófessor við Lagadeild, leiðir teymi íslensku þátttakendanna.

Rannsókn á réttindum sjúklinga

Verkefnið er styrkt af Evrópusambandinu og markmiðið með því er að kortleggja réttindi sjúklinga í aðildarríkjum ESB, sem og í Noregi og á Íslandi. Áhersla var ekki einungis á lögfest réttindi til heilbrigðisþjónustu heldur einnig réttindi sjúklinga sem neytenda, svo sem reglur um upplýsingagjöf, val, kvörtunarferli og rétt til bóta. Oddný Mjöll Arnardóttir, prófessor við Lagadeild, stýrði verkefninu.

Hælisleitendur og flóttamenn – Dómar Mannréttindadómstóls Evrópu

Rannsókn, sem unnin var með styrk frá Erasmus+ áætluninni, á lagalegri stöðu innflytjenda á Íslandi og því hvernig íslensk löggjöf samrýmist alþjóðlegum skuldbindingum á þessu sviði lauk á árinu. Starfsmenninn Tomasz Szewczyk vann rannsóknina og hafa rannsóknarniðurstöður verið birtar á heimasíðu stofnunarinnar.

Útgáfa

Dómareifanir Mannréttindadómstóls Evrópu

Að vanda eru reifanir valinna dóma Mannréttindadómstólsins, sem taldir eru hafa sérstakt gildi fyrir íslenskan rétt, birtar á heimasíðu stofnunarinnar. Þótt samningur við innanríkisráðuneytið kveði aðeins á um birtingu dómareifana á heimasíðu stofnunarinnar í stað prentaðra hefta, sem áður var dreift til allra áskrifenda Tímarits lögfræðinga, er engu að síður gleðiefni að áfram verði mögulegt fyrir íslenska lögfræðinga og aðra sem áhuga hafa á mannréttindum að kynna sér á íslensku mikilvægustu dóma dómstólsins. Þá er einnig mikilvægt að laganemar fái tækifæri til að vinna við reifanirnar.

Endurútgáfa ritsins Mannréttindasáttmáli Evrópu – Meginreglur, framkvæmd og áhrif á íslenskan rétt

Á árinu aflaði stofnunin styrks frá utanríkisráðuneytinu til að hefja vinnu við endurútgáfu ritsins Mannréttindasáttmáli Evrópu – Meginreglur, framkvæmd og áhrif á íslenskan rétt, sem kom út árið 2005. Dómaframkvæmd Mannréttindadómstólsins hefur þróast og breyst mikið á þeim 10 árum sem liðin eru frá útgáfunni og mikilvægir viðaukar við mannréttindasáttmálann verið samþykktir. Áfram er samvinna um útgáfuna við lagadeild Háskólans í Reykjavík.

Rafrænar reifanir má sjá á: http://stofnanir.hi.is/mannrettindastofnun/domareifanir_pdf.

Fundir og ráðstefnur

28. janúar. Rafrænt eftirlit – Hvað má og hvað ekki? Á evrópska persónuverndardaginn, þann 28. janúar, var haldið málþing í samvinnu við Persónuvernd. Dagskrá var sem hér segir:

- Alma Tryggvadóttir, lögfræðingur hjá Persónuvernd: Rafrænt eftirlit og friðhelgi einkalífs – Hvar liggja mörkin?
- Bryndís Guðnadóttir, sérfræðingur á kjaramálasviði VR: Umkvörtunarefni starfsmanna sem sæta rafrænni vöktun í störfum sínum.
- Lárus M.K. Ólafsson, lögfræðingur hjá Samtökum verslunar og þjónustu: Rafræn vöktun með augum verslunarinnar.
- Ævar Einarsson, liðsstjóri UT-ráðgjafar hjá Deloitte: Nýir skilmálar Facebook – Persónuverndar-sjónarmið.
- Hjálmar Björgvinsson, aðstoðaryfirlögregluþjónn hjá embætti ríkislögreglustjóra: Myndavélaeftirlit lögreglu á almannafæri – Hver er ávinningurinn með eftirlitinu og hvers má vænta í þágu almennings?
- Gunnar Lúðvíksson, fjármálastjóri Seltjarnarnesbæjar: Reynsla og framkvæmd sveitarfélags af rafrænu eftirliti.
- Richard Yeo, hópstjóri fjarkönnunar hjá Veðurstofu Íslands: Drónar – Tækifæri og ógnir.

27. maí. Marie-Bénédicte Dembour, prófessor í lögfræði og mannfræði við Háskólann í Brighton í Englandi: Hverja er Mannréttindadómstól Evrópu ætlað að vernda? Erindið var haldið í samvinnu við innanríkisráðuneytið.

8. júní. Thorbjørn Jagland, framkvæmdastjóri Evrópuráðsins: Öryggi í lýðræðisríkjum, eftirlitskerfi mannréttindasáttmálans og áskoranir Evrópu. Erindið var haldið í samvinnu við utanríkisráðuneytið og Lögfræðingafélag Íslands.

Annað

Námskeið

Dagana 26.-27. maí stóð Mannréttindastofnun fyrir námskeiðinu Methods of Human Rights Law Research fyrir doktorsnema í samvinnu við iCourts (the Danish National Research Foundation's Centre of Excellence for International Courts) við Kaupmannahafnarháskóla. Færri komust að en vildu og þátttakendur komu víða að úr Evrópu. Kennarar voru Marie-Bénédicte Dembour, prófessor í lögfræði og mannfræði við Háskólann í Brighton, Davíð Þór Björgvinsson, prófessor við Lagadeild og fyrrverandi dómari við Mannréttindadómstól Evrópu, Mikael Rask Madsen, prófessor og forstöðumaður iCourts við lagadeild Kaupmannahafnarháskóla og Oddný Mjöll Arnardóttir, prófessor við Lagadeild og stjórnarformaður Mannréttindastofnunar.

Vinnustofa – Glæpavæðing hælisleitenda

Nokkrir fremstu sérfræðingar Norðurlandanna í flóttamannarétti komu saman á vinnustofu 8. október í Háskóla Íslands á vegum Mannréttindastofnunar og óstofnaðrar norrænnar stofnunar um málefni innflytjenda og flóttamanna. Fundurinn var styrktur af norræna sakfræðiráðinu.

Stjórn málafræðideild

Almennt yfirlit og stjórn

Stjórnun deildar var í höndum deildarforseta og deildarfundar. Baldur Þórhallson, prófessor gegndi starfi deildarforseta. Þorgerður Einarsdóttir, prófessor gegndi starfi varadeildarforseta til 31. ágúst. Maximilian Conrad, prófessor tók við starfi varadeildarforseta 1. september.

Deildarstjóri var Elva Ellertsdóttir. Tryggvi Áki Pétursson lét af starfi verkefnisstjóra um miðjan febrúar. Berglind Gréta Kristjánsdóttir var ráðinn sem verkefnisstjóri á Félagsvísindasviði, til að sinna verkefnum Stjórn málafræðideildar. Margrét S. Björnsdóttir var í 35% starfshlutfalli verkefnisstjóra. Skrifstofa deildarinnar er í Gimli og kennarar hennar hafa aðsetur í Odda.

Haldnir voru tólf deildarfundir á árinu.

Stofnun stjórn mála og stjórnsýslufræða starfar undir Stjórn málafræðideild. Deildin er aðili að Félagsvísindastofnun.

Deildin er einnig aðili að ECPR, European Consortium for Political Research og IPSA, International Political Science Association.

Námsnefndir 2017-2018

Kynjafræði: Gyða Margrét Pétursdóttir, Laufey Axelsdóttir og Þorgerður Einarsdóttir. Formaður Gyða Margrét Pétursdóttir.

Opinber stjórnsýsla: Sigurbjörg Sigurgeirsdóttir, Eva Marín Hlynisdóttir, Gunnar Helgi Kristinsson og Margrét S. Björnsdóttir. Formaður Sigurbjörg Sigurgeirsdóttir.

Fjölmiðla- og boðskiptafræði: Ragnar Karlsson, Ólafur Þ. Harðarson og Valgerður Anna Jóhannsdóttir. Birgir Guðmundsson, dósent fulltrúi Háskólans á Akureyri. Helgi Gunnlaugsson, fulltrúi Félags- og mannvísindadeildar. Formaður Ragnar Karlsson.

Blaða- og fréttamennska: Valgerður Anna Jóhannsdóttir og Ragnar Karlsson og Helgi Gunnlaugsson, fulltrúi Félags- og mannvísindadeildar. Formaður Valgerður Anna Jóhannsdóttir.

Alþjóðasamskipti: Silja Bára Ómarsdóttir, Maximilian Conrad og Birgir Hermannsson. Formaður Silja Bára Ómarsdóttir.

BA-nám: Stefanía Óskarsdóttir, Eva Heiða Önnudóttir, Birgir Hermannsson. Formaður Stefanía Óskarsdóttir.

Vísindanefnd deildar 2017-2019

Vísindanefnd deildar: Hulda Þórisdóttir, Maximilian Conrad og Þorgerður Einarsdóttir. Varamaður Stefanía Óskarsdóttir. Formaður Hulda Þórisdóttir.

Starfsfólk

Breytingar á starfsmannahaldi á árinu voru eftirfarandi:

Gyða Margrét Pétursdóttir fékk framgang í stöðu dósents 1. júlí. Svanur Kristjánsson, prófessor, lét af störfum vegna aldurs 31. ágúst. Eva Marín Hlynsdóttir var ráðin tímabundið í stöðu lektors frá 1. janúar. Agnar Freyr Helgason var ráðinn nýdoktor frá 1. febrúar.

Nám og kennsla

Grunnnám

Í Stjórn málafræðideild er unnt að stunda þriggja ára nám í stjórn málafræði sem lýkur með BA-prófi. Kynjafræði er kennd sem aukagrein í grunnnámi. Til BA-prófs er krafist minnst 180 eininga og skal nemandi ljúka annaðhvort 180 einingum í aðalgrein eða 120 einingum í aðalgrein og 60 einingum í aukagrein.

Framhaldsnám

Að loknu BA-prófi er hægt að stunda tveggja ára meistaranám í eftirfarandi námsgreinum: Alþjóðasamskiptum, blaða- og fréttamennsku, fjölmiðla- og boðskiptafræði, kynjafræði, opinberri stjórnsýslu, stjórn málafræði og vestnorrænum fræðum. Hægt er að stunda diplómanám (30e) í alþjóðasamskiptum, fjölmiðla- og boðskiptafræði, hagnýtri jafnréttisfræði, opinberri stjórnsýslu og smárikjafræðum. Einnig er hægt að stunda doktorsnám í kynjafræði og stjórn málafræði.

Boðið er upp á fjarnám í fjölmiðla- og boðskiptafræði, opinberri stjórnsýslu og kynjafræði.

Móttaka nýnema í grunn- og framhaldsnámi var haldin í upphafi beggja kennslumissera. Haldnir voru tveir leiðsagnarfundir á haustmisseri og einn á vormisseri með nýnemum deildarinnar í grunnnámi. Markmið fundanna er m.a. að bæta ástundun og árangur nemenda með persónulegri leiðsögn kennara. Deildin bauð einnig öllum nýnemum deildarinnar að nýta sér þjónustu mentora, úr hópi nemenda, sem aðstoða nýnema við að fóta sig í háskólanum fyrsta árið.

Lokaritgerð á sviði Evrópufræða verðlaunuð

Þann 22. september veitti sendinefnd Evrópusambandsins á Íslandi, í samstarfi við Stjórn málafræðideild Háskóla Íslands, í fyrsta skipti, verðlaun fyrir framúrskarandi lokaritgerð nemanda í Stjórn málafræðideild háskólaárið 2016-2017. Verðlaun sendinefndar ESB eru hugsuð til handa nemendum sem fjalla um Evrópumál og evrópskan samruna í víðu samhengi.

Doktorsvörn

Auður H. Ingólfssdóttir kynnti doktorsritgerð sína í kynjafræði 10. febrúar. „Climate and Security in the Arctic. A Feminist Analysis of Values and Norms Shaping Climate Policy in Iceland.“ Auður útskrifaðist með sameiginlega doktorsgráðu frá Stjórn málafræðideild Háskóla Íslands og Félagsvísindadeild Háskólans í Lapplandi. Doktorsvörnin fór fram við Háskólann í Lapplandi 16. desember 2016 og var gildi hennar staðfest á deildarfundum í sama skóla þann 25. janúar 2017. Leiðbeinendur voru dr. Þorgerður Einarsdóttir, prófessor í kynjafræði og dr. Lassi Heininen, dósent í

alþjóðastjórnámálum.

Andmælendur voru dr. Annica Kronsell, prófessor í stjórn málafræði við Háskólann í Lundi í Svíþjóð og dr. Teemu Palosaari, sérfræðingur við Friðarrannsóknarsetrið í háskólanum í Tampere.

Alþjóðasamskipti

Á árinu var boðið upp á 18 námskeið kennd á ensku, samtals 96 einingar, þar af var viðbótardiplóma í smárikjafræðum, 30 eininga námsleið. Nemendur komu frá hinum ýmsu löndum. Þá stóð Rannsóknasetur um smáriki, í samvinnu við Stjórn málafræðideild, fyrir tveggja vikna alþjóðlegum sumarskóla dagana 19. júní-1. júlí þar sem öll kennsla fór fram á ensku.

Markaðs- og kynningarmál

Starfsfólk deildarinnar tók þátt í háskóladeginum 3. mars ásamt öðrum deildum skólans. Að venju var bæklingur um BA-nám gefinn út af því tilefni og nýr bæklingur um diplómanám í smárikjafræðum. Einnig var unnið að því að kynna áhugaverð lokaverkefni fyrir fjölmiðlum. Deildin heldur einnig úti facebook síðu þar sem m.a. er vakin athygli á formlegum og óformlegum viðburðum er tengjast deildinni.

Rannsóknir

Kennarar deildarinnar hafa verið afkastamiklir við rannsóknir og ritstörf. Helstu rannsóknarsvið kennara eru: Íslensk stjórn mála, alþjóðastjórn mála, fjölmiðlar, lýðræði, opinber stjórnsýsla, mannauðsstjórnun hins opinbera, smáriki og samrunaþróunin í Evrópu, öryggis- og varnarmál, pólitísk sálfræði og kynja- og margbreytileikafræði.

Stofnun stjórnsýslufræða og stjórn mála

Almennt yfirlit og stjórn

Stofnun stjórnsýslufræða og stjórn mála er rannsókn-, fræðslu- og þjónustustofnun sem starfrækt er á vegum Stjórn málafræðideildar sem sjálfstæð stofnun í tengslum við Félagsvísindastofnun. Í stjórn stofnunarinnar árið 2017 sátu eftirfarandi: Margrét S. Björnsdóttir aðjúnt og formaður stjórnar, Gunnar Helgi Kristinsson prófessor, Baldur Þórhallsson prófessor, Steinunn Halldórsdóttir sérfræðingur, og Trausti Fannar Valsson dósent. Stofnunin er rekin af sjálfsaflafé.

Starfsmenn

Sjöfn Vilhelmsdóttir er forstöðumaður stofnunarinnar. Guðrún Eyststeinsdóttir var í tímabundinni ráðningu sem verkefnastjóri frá ársbyrjun fram í maí. Í september var Lára Hrönn Hlynisdóttir ráðin sem verkefnastjóri.

Samstarfsaðilar og samstarfsvettvangur

Stofnun stjórnsýslufræða og stjórn mála er samstarfsvettvangur kennara í stjórnsýslu- og stjórn málafræðum og starfa þeir þar með fjölmörgum aðilum sem vilja vinna að umbótum, þróun, fræðslu og rannsóknum á sviði stjórnsýslu og stjórn mála, utan sem innan háskólasamfélagsins. Má þar m.a. nefna Reykjavíkurborg, ráðuneyti, Alþingi, opinberar stofnanir, samtök eins og Samband íslenskra sveitarfélaga og Félag forstöðumanna ríkisstofnana, stéttarfélag og stjórn málaflokka.

verk- og raun

bókala. stúdent

Háskólatorg | Samanborgu 4 | 101 Reykjavík | Sími: 170 0777 / 281

hinsýn
bækur

bókala. stúdent
bókala. stúdent
bókala. stúdent
bókala. stúdent

Heilbr

hög

Skiptinám

RSIT

nta

Rannsóknir og þróunarverkefni

Eftirfarandi rannsókn- og þróunarverkefni voru veigamest í starfsemi Stofnunar stjórnsýslufræða og stjórn mála á árinu 2017:

Valds- og lýðræðisrannsókn Félagsvísindasviðs.

Um er að ræða rannsóknarverkefni til fjögurra ára (2014-2017) þar sem athyglinni er beint að megingerendum í valds- og lýðræðiskerfum íslensks samfélags svo sem að löggjafanum, framkvæmdavaldinu, stjórnsýslunni, stjórn málaflokkum, hagsmuna-samtökum, fjölmiðlum og almenningi. Gunnar Helgi Kristinsson, prófessor við Stjórn málafræðideild, stýrir rannsókninni en um 30 fræðimenn úr ólíkum deildum Félagsvísindasviðs taka þátt í verkefninu.

Þátttaka í verkefnisstjórn um stöðu og framtíð sveitarfélaga.

Í árslok 2015 skipaði þáverandi innanríkisráðherra fimm manna verkefnisstjórn sem fékk það hlutverk að greina íslenska sveitarstjórnarstigið og finna tækifæri og leiðir til að styrkja það. Starfstími verkefnisstjórnar var áætlaður eitt og hálf ár.

Rannsóknasetur um fjölmiðlun og boðskipti.

Rannsóknasetur um fjölmiðlun og boðskipti er rannsókn-, fræðslu- og þjónustustofnun sem starfrækt er af Háskóla Íslands og Háskólanum á Akureyri. Hlutverk þess er að auka og efla rannsóknir á sviði fjölmiðla og fréttamennsku og að vera samstarfsvettvangur á milli fræðasamfélags og fjölmiðlafólks. Setrið var gert að sjálfstæðri einingu innan Stofnunar stjórnsýslufræða og stjórn mála síðla árs 2016. Engir viðburðir voru skipulaðir á vegum setursins árið 2017.

Útgáfa og kynningar

Veftímaritið Stjórn mála og stjórnsýsla er gefið út tvisvar á ári, í júní og desember, í opnum aðgangi á vefsíðunni www.irpa.is (einnig www.stjornmalogstjornsysla.is) en prentuð útgáfa ritrýndra greina kemur út einu sinni á ári. Á árinu komu út tvö tölublöð á vefnum og í þeim birtust samtals 13 ritrýndar greinar en prentuð útgáfa með ritrýndum greinum í vefútgáfum ársins 2016 kom út í apríl.

Vefir stofnunarinnar

Á vef stofnunarinnar, www.stjornsyslustofnun.hi.is, er að finna helstu upplýsingar um starfsemi hennar og upplýsingar um þau rannsóknasvið sem fræðimenn deildarinnar leggja helst áherslu á. Stofnunin nýtir sér einnig samfélagsmiðla til kynningar á starfsemi og heldur úti Facebooksíðu og er á Twitter. Stofnunin rekur enn fremur vefsíðu tímaritsins Stjórn mála & stjórnsýsla (www.irpa.is) auk þess að hafa umsjón með vefsíðu Valds- og lýðræðisrannsóknarinnar (www.vol.hi.is).

Viðskiptafræðideild

Almennt yfirlit og stjórn

Stjórn deildarinnar var í höndum deildarforseta og deildarfundar. Ingi Rúnar Eðvarðsson var deildarforseti og Inga Jóna Jónsdóttir varaforseti.

Breytingar á starfi

Guðrún Johnsen fór í 100% starf 1. janúar

Jakob Már Ásmundsson var ráðinn lektor 1. apríl 2017

Ásta Dís Óladóttir var ráðin lektor 1. maí 2017

Elísa Jóhannsdóttir lét af störfum sem verkefnastjóri kynningarmála og Gyða Hlín Björnsdóttir var ráðin markaðs- og kynningarstjóri Viðskiptafræðideildar 1. nóvember 2017.

Nám og kennsla

Við Viðskiptafræðideild voru í boði eftirfarandi námsleiðir á árinu: BS-nám í viðskiptafræði með 4 sérsviðum, stjórnun, markaðsfræði, reikningshaldi og fjármálum. Í meistaranámi voru eftirdaldar námsleiðir í boði: MS í fjármálum fyrirtækja, M.fin., MS í mannauðsstjórnun, MS í markaðsfræði og alþjóðaviðskiptum, MS í nýsköpun og viðskiptaþróun, M.Acc. í reikningsskilum og endurskoðun, MA í skattarétti og reikningsskilum í samvinnu við Lagadeild, MS í stjórnun og stefnumótun, MS í verkefnastjórnun, MS í viðskiptafræði og MS í umhverfis- og auðlindafræði í samvinnu við aðrar deildir. Auk þess sem doktorsnám var í boði. Á vegum Viðskiptafræðistofnunar var boðið upp á MBA-nám og VMV (viðskiptafræði með vinnu).

Í árslok 2017 voru skráðir nemendur við deildina 1313 talsins, þarf af var 801 grunnemi og 512 framhaldsnemar. Að auki voru 114 VMV nemar og MS nemar í þverfræðilegu meistaranámi sem ekki teljast með í heildarfjölda.

Móttaka nýnema í grunn- og framhaldsnámi var haldin á árinu.

Doktorsnám

Haldnar voru reglulegar málstofur doktorsnema í tengslum við rannsóknaverkefni þeirra ásamt sérstökum doktorsnemadegi að vori.

Rannsóknir

Kennarar deildarinnar hafa verið afkastamiklir við rannsóknir og ritstörf á árinu. Helstu rannsóknasvið kennara eru: fjármál og fjármálamarkaðir, endurreisn fjármálakerfisins, klasar, leiðtogafræði, mannauðsstjórnun, markaðsfræði og vörumerkjastjórnun, nýsköpun, stefnumótun, orkuiðnaður, staða innflytjenda á vinnumarkaði, stéttarfélög, þjóð- og fyrirtækjamening og þekkingarstjórnun.

Alþjóðasamskipti

Viðskiptafræðideild er aðili að 2 samstarfsnetum Nordplus og ERASMUS og fór hópur nemenda að venju utan til skiptináms og hópur erlendra skiptinema stundaði við nám við deildina.

MARCIIE (MARKeting Communication Innovativeness of European Entrepreneurs) verkefnið, sem Viðskiptafræðideild átti aðild að frá 2014 lauk um mitt ár 2017. Verkefnið var unnið í samstarfi tíu háskóla í Evrópu og sneri annars vegar að rannsóknum á markaðssamskiptum og nýsköpun meðal frumkvöðla í Evrópu og hins vegar að kennslu námskeiðs þar sem nemendur frá háskólunum tíu hittust.

Ráðstefnur og málstofur

Viðskiptafræðideild stóð að málstofum um rannsóknaverkefni kennara auk fjölda málstofa með aðilum utan HÍ. Á árinu 2017 voru 19 málstofur haldnar.

Viðskiptafræðistofnun

Viðskiptafræðistofnun Háskóla Íslands er fræðslu- og rannsóknastofnun sem er starfrækt í umboði Viðskiptafræðideildar Háskóla Íslands. Aðalverkefni stofnunarinnar er rekstur MBA-náms og VMV náms í umboði Viðskiptafræðideildar. Auk þess styður Viðskiptafræðistofnun rannsóknarstarf í deildinni á ýmsa vegu, m.a. með ráðstefnuhaldi og rannsóknamálastofum, auk þess sem rannsóknir eru stundaðar innan rannsóknarmiðstöðvanna. Stjórn Viðskiptafræðistofnunar skipuðu Sveinn Agnarsson, formaður, Svala Guðmundsdóttir, Lára Jóhannsdóttir, Friðrik Larsen og Magnús Þór Torfason. Starfsmenn Viðskiptafræðistofnunar; Ester Rós Gústavsdóttir, Gyða Hlín Björnsdóttir og Lena Heimisdóttir verkefnisstjórar. Forstöðumaður Viðskiptafræðistofnunar; Magnús Pálsson.

Vorráðstefna Viðskiptafræðistofnunar

Undanfarin ár hefur Viðskiptafræðistofnun staðið fyrir vorráðstefnu um rannsóknir í viðskiptafræði. Tilgangurinn er m.a. að skapa eftirsóknarverðan vettvangur fyrir kynningu rannsóknarverkefna og faglegar umræður um framlag rannsóknaraðila. Á ráðstefnunni vorið 2017 voru kynnt 28 erindi kynnt í 7 málstofum. Alls hafa um 167 rannsóknarerindi verið flutt á þeim ráðstefnum sem haldnar hafa verið á undanförunum átta árum. Í tengslum við þessar ráðstefnur hafa verið gefin út rafræn ráðstefnurit, sjá www.ibr.hi.is. Ritstjóri ráðstefnuritsins var Sveinn Agnarsson dósent við Viðskiptafræðideild Háskóla Íslands. Verkefnisstjórar ráðstefnunnar voru Lena Heimisdóttir og Gyða Hlín Björnsdóttir.

Rannsóknamálastofur

Á árinu 2017 stóð Viðskiptafræðistofnun fyrir sjö rannsóknamálastofum. Þær eru vettvangur rannsakennda til að kynna rannsóknir sem mislangt eru komnar á veg og fjalla með fræðilegum hætti um ýmis viðfangsefni viðskiptafræðinnar.

Rannsóknarmiðstöðvar

Innan Viðskiptafræðistofnunar starfa rannsóknarmiðstöðvar sem eru vettvangur rannsóknna- og þróunarstarfs þar sem meginmarkmið er að miðla aukinni þekkingu til fræðasamfélagsins sem og til

íslensks þjóðlífs. Á árinu störfuðu sex rannsóknamiðstöðvar innan Viðskiptafræðistofnunar en gerð er grein fyrir hverri þeirra hér á eftir:

Rannsóknarmiðstöð um markaðs- og þjónustufræði

Rannsóknarmiðstöðin er vettvangur fyrir fræðilegar og hagnýtar rannsóknir á sviði markaðs- og þjónustufræða (Center of Marketing and Service Management, CEMSEM). Markmiðið er að efla þekkingu á fræðasviðinu með því að vinna að vönduðum rannsóknum og miðla niðurstöðum á viðeigandi vettvangi. Ennfremur að þjóna íslensku atvinnulífi með rannsóknum er tengjast fyrirtækjum og stofnunum og starfsumhverfi þeirra.

Forstöðumaður stofnunarinnar er Friðrik Larsen, lektor.

Rannsóknarmiðstöð skapandi greina

Rannsóknarmiðstöð skapandi greina (*Research Centre for Creative Industries*) er vettvangur rannsókna á menningu og sköpun innan viðskiptafræða.

Hlutverk miðstöðvarinnar er meðal annars að rannsaka og efla skilning á menningu og sköpun í hagrænum skilningi sem og að stuðla að þekkingu á umhverfi menningar og sköpunar og hlutverki þess í eflingu skapandi greina.

Forstöðumaður stofnunarinnar er Margrét Sigrún Sigurðardóttir, lektor en með henni í stjórn eru Ólöf Gerður Sigfúsdóttir, Listaháskóla Íslands, Sigtryggur Baldursson, ÚTÓN, Hilmar Sigurðsson, GunHil og Björg Stefánsdóttir, kynningarmiðstöð íslenskrar myndlistar.

Rannsóknarmiðstöð um stefnu og samkeppnishæfni (stofnuð 2008).

Miðstöðin er vettvangur rannsókna- og þróunarstarfs á sviði stefnumiðaðrar stjórnunar og samkeppnishæfni í víðum skilningi. Rannsóknamiðstöðin á sér fyrirmyndir og systurstofnanir meðal samstarfsaðila víða um heim sem allir tengjast í samstarfinu *MOC Network* sem er undir forystu Stofnunar Michaels E. Porters við Harvard Business School. Á grundvelli þess samstarfs hefur rannsóknarmiðstöðin verið tengd kennslu í Stefnumiðaðri stjórnun og sérstaklega kennslu í Samkeppnishæfni innan Viðskiptafræðideildar, bæði í MS námi og MBA námi.

Rannsóknarmiðstöð um stjórnarhætti (stofnuð 2008).

Hlutverk rannsóknamiðstöðvarinnar er að stunda rannsóknir á sviði stjórnarháttanna í sterkum tengslum við atvinnu- og þjóðlíf og kynna þær, vera bakland kennslu í stjórnarháttum, byggja upp tengsl og efla samstarf við innlenda og erlenda rannsóknaraðila á sviði stjórnarháttanna, vinna þjónustuverkefni á sviði stjórnarháttanna og gangast fyrir atburðum sem varða stjórnarhætti.

Forstöðumaður er Eypór Ívar Jónsson, lektor við HÍ og CBS.

Rannsóknarmiðstöð um viðskiptasiðfræði

Sidvís - Rannsóknarmiðstöð um viðskiptasiðfræði (Sidvis - Center of Business Ethics) er vettvangur rannsókna og fræðslu á sviði viðskiptasiðfræði.

Hlutverk rannsóknarmiðstöðvarinnar er m.a. að vera leiðandi afl í rannsóknum á margvíslegum viðfangsefnum viðskiptasiðfræðinnar. Stuðla að bættu viðskiptasiðferði á Íslandi. Stuðla að aukinni umræðu um viðskiptasiðfræði. Stuðla að fræðslu um viðskiptasiðfræði, bæði innan háskólasamfélagsins sem og atvinnulífsins, m.a. með námskeiðahaldi og útgáfu fræðsluefnis á sviði viðskiptasiðfræði. Koma á virkum tengslum við erlendar rannsóknarmiðstöðvar um viðskiptasiðfræði.

Forstöðumaður stofnunarinnar er Elmar Hallgrímsson, lektor.

Rannsóknamiðstöð um nýsköpun og alþjóðaviðskipti - ICEGLOBAL

Meginmarkmið Rannsóknamiðstöðvar um nýsköpun og alþjóðaviðskipti, ICElandic research center for innovation and GLOBALization (ICEGLOBAL), er að leggja áherslu á að efla þekkingu á þróun þekkingar á nýsköpun og alþjóðavæðingu á Íslandi. Stjórn ICEGLOBAL er skipuð þeim Gunnari Óskarssyni, lektor, Ástu Dís Óladóttur, lektor og Erlu S. Kristjánsdóttur, lektor.

Félagsvísindastofnun

Almennt yfirlit

Félagsvísindastofnun er rannsókn- og fræðastofnun innan Háskóla Íslands og heyrir undir þrjár afdeildum skólans: Félags- og mannvísindadeild, Félagsráðgjafardeild og Stjórn málafræðideild. Stofnunin sinnir rannsóknum, ráðgjöf og þjónustuverkefnum sem tengjast viðfangsefnum félagsvísinda. Undir hatti Félagsvísindastofnunar voru á árinu 2017 starfrækt 14 rannsóknasetur og rannsóknastofur á fræðasviðum deildanna þriggja sem að stofnuninni standa.

Auk þess er stofnunin í nánú samstarfi við fræðimenn við deildirnar og aðrar rannsóknastofnanir innan Háskóla Íslands og utan. Stofnunin hefur verið starfrækt frá árinu 1985 og var starfsárið 2017 því 32. starfsár stofnunarinnar.

Stjórn

Stjórn Félagsvísindastofnunar er skipuð til þriggja ára. Í henni sitja deildarforsetar deildanna þriggja sem að stofnuninni standa en þeir skipa jafnframt framkvæmdastjórn. Auk þeirra eiga að sitja í stjórninni þrjár fulltrúar til viðbótar, kjörnir af deildunum, tveir úr Félags- og mannvísindadeild og einn úr Stjórn málafræðideild og einnig áheyrnarfulltrúar námsbrauta og starfsmanna stofnunarinnar. Árið 2017 sátu í framkvæmdastjórn: Þorgerður Einarsdóttir, prófessor í Stjórn málafræðideild (fyrri hluta árs) formaður og Baldur Þórhallsson prófessor og forseti Stjórn málafræðideildar síðari hluta árs. Aðrir í framkvæmastjórn voru Guðbjörg Vilhjálmsdóttir, forseti Félags- og mannvísindadeildar og Sigurveig H. Sigurðardóttir, forseti Félagsráðgjafardeildar. Aðrir fulltrúar sem eiga að sitja í stjórn stofnunarinnar voru ekki skipaðir árið 2017.

Starfsfólk og starfsumhverfi

Starfslið Félagsvísindastofnunar í reglubundnu starfi, að hluta eða allt árið 2017, var sem hér segir: Guðbjörg Andrea Jónsdóttir forstöðumaður, Ágústa Edda Björnsdóttir, Andrea Gerður Dofradóttir, Árni Bragi Hjaltason, Ásdís Aðalbjörg Arnalds, Benjamín Gíslason, Björn Rafn Gunnarsson, Bylgja Árnadóttir, Guðlaug Júlía Sturludóttir, Guðný Bergþóra Tryggvadóttir, Guðný Gústafsdóttir, Hafsteinn Birgir Einarsson, Helgi Guðmundsson, Hrafnhildur S. Gunnarsdóttir, Ingibjörg Lilja Ómarsdóttir, Margrét Valdimarsdóttir, Sigrún Birna Sigurðardóttir, Stefán Þór Gunnarsson og Ævar Þórólfsson, öll verkefnastjórar. Þessir 19 starfsmenn skiluðu 15,5 ársverkum. Rúmlega 80 manns til viðbótar störfuðu sem spylar í hlutastarfi.

Félagsvísindastofnun er alfarið fjármögnuð af sjálfsaflafé, rannsókn- og tölfræðiráðgjöf, gagnaöflun og úrvinnslu fyrir kennara háskólans, hagnýtum þjónusturannsóknum fyrir aðila utan háskólans, styrkjum sem hún aflar, fundum, námskeiðum og útgáfu. Stofnunin fær ekki fjármuni frá Háskóla Íslands til rekstrar, rannsóknastarfa, stöðuheimilda eða tækjakaupa. Skv. 10. gr. e-lið reglna um

stofnunina segir að hún fái framlög frá deildunum sem standa að henni ef „þörf krefur“. Árið 2017 var velta Félagsvísindastofnunar og rannsóknastofa sem starfa undir henni rúmar 280 milljónir kr.



HÁSKÓLI
FÉLAGSVÍSIND



Rannsóknir og verkefni

Félagsvísindastofnun kom að yfir 140 ólíkum verkefnum á árinu 2017.

Dæmi um verkefni innan HÍ:

- Viðhorf fyrrverandi og núverandi nemenda HÍ til gæða náms við skólann 2016-2017. Verkefnið er liður í gæðastarfi Háskóla Íslands og hefur verið unnið árlega fyrir skrifstofu rektors frá árinu 2011.
- Samgönguvenjur nemenda og starfsfólks HÍ. Unnið fyrir framkvæmda- og tæknisvið HÍ.
- Íslenska kosningarannsóknin 2017. Unnin fyrir Ólafur Þ. Harðarson, prófessor, Evu Heiðu Önnudóttur o.fl.
- Mat á námi þroskaþjálfna. Úttekt unnin fyrir Menntavísindasvið HÍ.
- Jafnréttismál HÍ 2012-2016. Úttekt sem unnin er fyrir jafnréttisnefnd HÍ á fimm ára fresti.
- Jafnlaunarannsókn og úttekt á framgangsreglum við HÍ. Rannsókn unnin fyrir jafnréttisnefnd HÍ.

Dæmi um verkefni utan HÍ:

- Panelvagnar 2017. Kannanir sem unnar eru fyrir ýmsa aðila sem vilja leggja fáar spurningar fyrir almennt úrtak Íslendinga.
- Ótti við afbrot og viðhorf til lögreglu. Verkefni sem unnið er í samstarfi við Rannsóknastofnu í afbrotufræðum fyrir Ríkislögreglustjóra og Lögregluna á höfuðborgarsvæðinu.
- Alþingiskosningar 2017. Kannanir á fylgi við flokka fyrir Morgunblaðið.

Undanfarin ár hefur áhersla verið á uppbyggingu rannsóknarinnviða og þátttöku í alþjóðlegum könnunum. Á árinu var aflað gagna í öllum þeim þremur alþjóðlegu könnunum sem

Félagsvísindastofnun hefur tekið reglulega þátt í:

- EVS – European Values Study 2017 sem er 5 lota rannsóknarinnar. Ísland hefur tekið þátt í öllum lotunum og var rannsóknin styrkt af Rannsóknasjóði RANNÍS. Verkefnisstjórar voru Guðbjörg Andrea Jónsdóttir, forstöðumaður og Sigrún Ólafsdóttir, prófessor í félagsfræði.
- ISSP – International Social Survey Programme . Á árinu 2017 var þema rannsóknarinnar Social Networks and Social Resources. Rannsóknin var styrkt af Rannsóknasjóði RANNÍS. Verkefnisstjóri var Sigrún Ólafsdóttir, prófessor í félagsfræði. Ísland hefur tekið þátt í ISSP frá árinu 2009.
- ESS ERIC – European Social Survey 2016, lota 8 um viðhorf til loftslagsbreytinga og velferðarkerfisins. Gagnaöflun í rannsókninni hófst á árinu 2016 en lauk fyrri hluta árs 2017. Rannsóknin var styrkt af Innviðasjóði RANNÍS. Verkefnisstjóri var Stefán Hrafn Jónsson, prófessor í félagsfræði.

Félagsvísindastofnun í samstarfi við Siðfræðistofnun og háskólana í Oxford, Osló og Uppsala fékk styrk frá Nordforsk til verkefnisins „Governance of Health Data in Cyberspace“. Styrkurinn er til þriggja ára og er heildarupphæð hans € 1.200.837 og koma € 206.207 í hlut Háskóla Íslands.

Alþjóðasamskipti

Stofnunin er virkur þátttakandi í starfi alþjóðlegu samstarfshópanna sem standa að rannsóknunum European Values Study (<http://www.europeanvaluesstudy.eu/>), European Social Survey - ERIC (www.europeansocialsurvey.org) og International Social Survey Programme (<http://www.issp.org/>) en Ísland (Guðbjörg Andrea Jónsdóttir og Sigrún Ólafsdóttir) á sæti í aðferðafræðinefnd (Methodology Committee) ISSP til ársins 2020.

Á árinu var komið á samstarfi Félagsvísindastofnunar við CESSDA, samtök evrópskra gagnavarðveislusafna í félagsvísindum (www.cessda.eu). Meginmarkmiðið með því samstarfi hefur verið að fræðast um og fá ráðgjöf samtakanna um uppbyggingu gagnavarðveislusafna og verklag í kringum rannsóknagögn í opnum aðgangi.

Guðbjörg Andrea Jónsdóttir og Ásdís A. Arnalds eru þátttakendur í COST verkefninu ETHMIGSURVEYDATA – The International Ethnic and Immigrant Minorities' Survey Data Network. Í því verkefni er megináhersla lögð á að safna saman upplýsingum um kannanir sem gerðar hafa verið meðal innflytjenda og minnihlutahópa í Evrópu frá árinu 2000. Stefna er að því að setja upp gagnagátt þar sem hægt verður að nálgast lýsigögn um þessar kannanir auk þess sem útbúinn verður spurningabanki.

Félagsvísindastofnun er meðlimur í samtökunum ENSR (European Network for Social and Economic Research) og hefur tekið þátt í ýmsum verkefnum tengdum vinnumarkaði. Forstöðumaður stofnunarinnar er einnig félagi í ESOMAR, alþjóðasamtökum markaðs- og viðhorfsrannsakenda og ESRA (European Survey Research Association).

Ráðstefnur og útgáfa

Eins og fyrri ár hélt Félagsvísindastofnun utan um framkvæmd og útgáfu í tengslum við einn stærsta viðburð félagsvísindanna á Íslandi, Þjóðarspegilinn. Þjóðarspegill 2017 – Rannsóknir í félagsvísindum XVII var haldinn föstudaginn 3. Nóvember. Þema Þjóðarspegilins að þessu sinni var Framtíð íslenska heilbrigðiskerfisins. Alls var boðið upp á 56 málstofur með spennandi dagskrá. Eins og fyrri ár voru til sýnis fjölbreytt veggspjöld á Háskólatorgi og í Gimli þessa viku.

Nokkrir fulltrúar stofnunarinnar tóku þátt í ráðstefnu ESRA sem haldin var í Lissabon og fluttu þar erindið „**Pushing to web in the ISSP**“.

Stofnunin heldur áfram að leggja áherslu á að auka aðgengi nemenda, fræðimanna og almennings að upplýsingum um íslenskt samfélag, viðhorf og lífsgildi Íslendinga. Nokkur gagnasöfn eru nú aðgengileg í NESSTAR-forriti Félagsvísindastofnunar, sem gefur áhugasömum kost á að skoða niðurstöður einstakra spurninga á netinu án þess að nýta til þess sérstök tölfræðiforrit.

Vefur stofnunarinnar

Á vef stofnunarinnar má finna allar helstu upplýsingar um starfsemina, rannsóknastofur og upplýsingar um aðgengi að opnum gagnasöfnum um íslenskt samfélag sem stofnunin og aðrir hafa átt þátt í að afla. Veffang Félagsvísindastofnunar er: www.felagsvisindastofnun.is.

Fræðasetur þriðja geirans

Almennt yfirlit

Fræðasetur þriðja geirans var stofnað í nóvember 2010 og er það rekið af Félagsráðgjafardeild og Stjórnmaláfræðideild. Meginhlutverk fræðasetursins er að efla rannsóknir, þróunarverkefni og fræðslu á sviði þriðja geirans og almennra félaga sem starfa án hagnaðarvonar. Sá rekstur sem hvorki fellur undir opinberan rekstur eða einkarekstur hefur verið nefndur þriðji geirinn, þ.e. rekstur t.d. félagasamtaka og sjálfseignarstofnana sem ekki eru rekin í hagnaðarskyni.

Stjórn

Stjórn setursins skipa Ómar Kristmundsson, Steinunn Hrafnadóttir og Þórólfur Þórlindsson.

Starfsemi

Enginn fastur starfsmaður vann við fræðasetrið á árinu og lá starfsemi þess niðri á árinu.

Mannfræðistofnun

Almennt yfirlit

Mannfræðistofnun var stofnuð 1974. Skv. reglum stofnunarinnar frá 1997 er hlutverk stofnunarinnar að efla rannsóknir á sviði mannfræði, bæði félagslegrar og líffræðilegar, m.a. með því að:

- gangast fyrir rannsóknum á þessu sviði hérlendis og erlendis,
- stuðla að samstarfi aðila á þessu sviði,
- gefa út og kynna niðurstöður mannfræðirannsókna,
- halda ráðstefnur, námskeið og fyrirlestra á þessu sviði,
- veita framhaldsnemum í mannfræði rannsóknnaðstöðu,
- annast varðveislu rannsóknagagna.

Stjórn

Ekki hafa verið kjörnir fulltrúar í stjórn stofnunarinnar um nokkurra ára skeið.

Starfsemi

Enginn fastur starfsmaður vann við stofnunina á árinu og lá öll starfsemi niðri.

Miðstöð margbreytileika- og kynjarannsókna – MARK

Almennt yfirlit

Miðstöð margbreytileika- og kynjarannsókna (MARK) var stofnuð í janúar 2011 og heyrir undir Félagsvísindastofnun. Miðstöð margbreytileika- og kynjarannsókna er vettvangur rannsókna og fræðslu á sviði mannréttinda og mismununar og jafnréttis-, kynja- og margbreytileikafræða í víðum skilningi. Að miðstöðinni standa kennarar og fræðafólk á Félagsvísindasviði sem stunda rannsóknir á ofangreindum rannsóknasviðum. Hlutverk og markmið miðstöðvarinnar er að stuðla að rannsóknum á fræðasviðinu með því að efna til samstarfs við innlent og erlent fræðafólk og rannsóknastofnanir, veita nemum aðstöðu og þjálfun til rannsóknastarfa, efla tengsl rannsókna og kennslu, sinna ráðgjöf og rannsóknatengdum þjónustuverkefnum og efla yfirsýn yfir fræðasviðið. Enn fremur hefur miðstöðin það hlutverk að miðla þekkingu og kynna niðurstöður rannsókna með útgáfu, fyrirlestrum, fræðslufundum, málþingum og ráðstefnum. Þá hefur miðstöðin að markmiði að stuðla að marktækri og markvissri stefnumótun, umræðu og framþróun á sviðinu í samstarfi við opinbera aðila, atvinnulíf og þjóðlíf. Heimasíða miðstöðvarinnar er www.mark.hi.is.

Stjórn

Í stjórn miðstöðvarinnar eru: Jónína Einarsdóttir, formaður, Ólafur Rastrick, varaformaður, Guðbjörg Linda Rafnsdóttir, Ingólfur Gíslason og Brynhildur G. Flóvenz.

Starfsemi

Enginn fastur starfsmaður vann við miðstöðina á árinu en hún veitti átta rannsóknarhópum styrki til rannsóknaverkefna og stóð fyrir sjö gestafyrirlestrum á árinu.

Miðstöð rannsóknablaðamennsku á Íslandi

Almennt yfirlit

Miðstöð rannsóknablaðamennsku á Íslandi var stofnuð árið 2011. Miðstöðin hefur tvíþætt meginmarkmið, annars vegar að fræða með fyrirlestrum, námskeiðahaldi, útgáfu, nemendasamstarfi og upplýsingamiðlun á netinu og hins vegar að vinna að einstökum brýnum rannsóknaverkefnum þar sem stefnt er að því að birta rannsóknaniðurstöður í hefðbundnum miðlum á Íslandi sem og erlendis og á vefsvæði samtakanna.

Stjórn

Í stjórn miðstöðvarinnar eru Kristinn Hrafnsson, formaður stjórnar, Jóhannes Kr. Kristjánsson ritari, Helga Arnardóttir, Ingi R. Ingason og Valgerður Anna Jóhannsdóttir sem stýrir miðstöðinni.

Starfsemi

Enginn fastur starfsmaður vann við miðstöðina á árinu og lá öll starfsemi niðri.

Rannsóknamiðstöð í þjóðfræði

Almennt yfirlit

Markmið Rannsóknamiðstöðvar í þjóðfræði, sem stofnuð var árið 2008, er að stunda sjálfstæðar rannsóknir á hversdagsmenningu, lífsháttum og lífssýn á okkar dögum og áður fyrr. Meginstoðir starfseminnar eru verkefni á fjórum sviðum: munnmælum, efnismenningu, trúarlífi og menningararfi.

Stjórn

Rannsóknamiðstöðinni er ekki formlega skipuð stjórn en kennarar í þjóðfræði stýra starfi hennar.

Starfsemi

Enginn fastur starfsmaður hefur verið við rannsóknamiðstöðina og hefur virkni verið lítil undanfarin misseri.

Rannsóknasetur í fötlunarfræðum

Almennt yfirlit

Rannsóknasetur í fötlunarfræðum var formlega stofnað þann 3. mars 2006. Með Rannsóknasetri í fötlunarfræðum varð til þverfaglegur vettvangur rannsókna á sviði fötlunarfræða en setrið var fyrsta stofnunin á þessu fræðasviði hér á landi. Þar starfa fastir kennarar í fötlunarfræðum, verkefnisstjórar, nýdóttorar og nemendur í MA- og doktorsnámi en þeim síðarnefndu gefst þar tækifæri til að öðlast reynslu og þjálfun í vísindalegum vinnubrögðum. Erlendir nýdóttorar og doktorsnemar hafa sóst eftir og fengið rannsóknaaðstöðu hjá setrinu með erlendum styrkjum en starfsemi setursins er vel þekkt utan landsteinanna.

Stjórn

Forstöðumaður rannsóknasetursins er Rannveig Traustadóttir prófessor og aðstoðarforstöðumaður er Hanna Björg Sigurjónsdóttir, dósent í fötlunarfræðum. Stjórn setursins er þriggja manna, tveir eru kennarar og fræðimenn í fötlunarfræðum, forstöðumaður og aðstoðarforstöðumaður sem nefndir eru hér að framan, en forstöðumaður Félagsvísindastofnunar, sem nú er Guðbjörg Andrea Jónsdóttir, er þriðji stjórnarmaðurinn.

Starfsemi

Einn verkefnisstjóri var við setrið í upphafi ársins; Hrafnhildur S. Gunnarsdóttir.

Rannsóknir

Rannsóknasetur í fötlunarfræðum hefur unnið fjölda rannsókna á málefnum og stöðu fatlaðs fólks á Íslandi en lítil sem engin starfsemi var á vegum setursins árið 2017.

Rannsóknasetur í safnafræðum

Almennt yfirlit

Rannsóknasetur í safnafræðum var stofnað árið 2010. Hlutverk Rannsóknaseturs í safnafræðum er að auka og efla rannsóknir í safnafræðum.

Stjórn

Í stjórn Rannsóknaseturs í safnafræðum sitja Ingibjörg Áskelsdóttir, Borgarsögusafni, fulltrúi Félags íslenskra safna og safnmanna, Guðbrandur Benediktsson, Borgarsögusafni, fulltrúi Safnaráðs, Raket Pétursdóttir, deildarstjóri Listasafns Íslands, fulltrúi Félags íslenskra safnafræðinga, Þóroddur Bjarnason, prófessor, fulltrúi University College London, Guðrún Dröfn Whitehead, lektor, fulltrúi námsbrautar í safnafræði við Háskóla Íslands, Sigurjón Baldur Hafsteinsson, prófessor, fulltrúi námsbrautar í safnafræði og formaður stjórnar RSS og Guðbjörg Andrea Jónsdóttir, forstöðumaður Félagsvísindastofnunar

Starfsemi

Framkvæmdastjóri setursins er Sigurjón Baldur Hafsteinsson.

Ráðstefnur og málþing

Helstu verkefni Rannsóknasetursins eru að standa fyrir málþingum, fyrirlestrum og vinnustofum en lítil starfsemi fór fram á árinu 2017.

Rannsóknasetur í stjórnmálum og efnahagsmálum

Almennt yfirlit

Rannsóknasetur í stjórnmálum og efnahagsmálum hét áður Rannsóknasetur í skatta- og velferðarmálum og var stofnað árið 2007. Tilgangur þess er að stunda rannsóknir á sviði stjórnmála og efnahagsmála og miðla upplýsingum um þær.

Stjórn

Rannsóknasetrinu er ekki formlega skipuð stjórn en Hannes Hólmsteinn Gissurarson er forstöðumaður hennar.

Rannsóknir

Á árinu vann setrið að skrifum skýrslu um mat á erlendum áhrifaþáttum bankahrunsins 2008 fyrir fjármálaráðuneytið.

Ráðstefnur og málþing

Sex fyrirlestrar voru fluttir á árinu á vegum setursins.

Rannsóknasetur um fólksflutninga og fjölmenningu

Almennt yfirlit

Markmið Rannsóknaseturs um fólksflutninga og fjölmenningu, sem stofnað var árið 2010, er að stuðla að og kynna rannsóknir á málefnum tengdum fjölmenningu, innflytjendum og farandverkafólki. Einnig beinir það sjónum sínum að þjóðerni, kynþáttahyggju, samlögun og samþættingu, í alþjóðlegu og staðbundnu samhengi.

Stjórn

Rannsóknasetrinu er ekki formlega skipuð stjórn en kennarar í mannfræði stýra starfi þess.

Starfsemi

Enginn fastur starfsmaður hefur verið við rannsóknasetrið og hefur virkni þess verið lítil undanfarin misseri.

Rannsóknastofa í afbrotafræði

Almennt yfirlit

Rannsóknastofa í afbrotafræði er samstarfsvettvangur Háskóla Íslands og lögreglunnar á höfuðborgarsvæðinu. Stofan annast fyrst og fremst margvíslegar rannsóknir er lúta að afbrotum. Í þeim málaflokki eru m.a. tíðni og félagslegt mynstur brota, viðhorf og reynsla af afbrotum, ótti við afbrot og öryggi borgaranna, auk alþjóðlegs samanburðar og fjölþjóðlegrar samvinnu.

Stjórn og starfsfólk

Helgi Gunnlaugsson, prófessor í félagsfræði, og Rannveig Þórisdóttir, aðjunkt í félagsfræði og sérfræðingur hjá lögreglunni á höfuðborgarsvæðinu, hafa stýrt stofunni frá upphafi.

Starfsemi

Á árinu skrifaði rannsóknastofan undir þjónustusamning við Ríkislögreglustjóra og Lögregluna á höfuðborgarsvæðinu um fræðilegar rannsóknir á sviði afbrota- og sakfræði. Megináherslan í samningnum er á ráðgjöf og samstarf um rannsóknir á reynslu almennings af afbrotum, viðhorfi og trausti til lögreglu.

Rannsóknastofnun í barna- og fjölskylduvernd

Almennt yfirlit

Rannsóknastofnun í barna- og fjölskylduvernd er rannsókn- og fræðslustofnun. Stofnuninni er ætlað að vera víðtækur vettvangur rannsókna á sviði félagsráðgjafar, einkum öllu því er lýtur að stefnu- mörkun, þróun og þjónustu í barna- og fjölskylduvernd sem spannar allt lífsskeiðið frá æsku til efri ára. Markmið Rannsóknastofnunar í barna- og fjölskylduvernd er jafnframt að miðla vísindalegri þekkingu um félagsráðgjöf og laða fræðimenn til starfa á þessu sviði. Rannsóknastofnun í barna- og fjölskylduvernd var formlega stofnuð þann 12. maí 2006. Samstarfsaðilar stofnunarinnar eru Barnaverndarstofa, Hafnarfjarðarbær, Reykjanesbær, velferðarráðuneytið og velferðarsvið Reykjavíkurborgar.

Starfslið

Enginn starfsmaður var í starfi hjá RBF á árinu. Kennarar í Félagsráðgjafardeild komu að starfseminni í styttri eða lengri tíma í mismunandi verkefnum. Þá starfar Rannsóknastofnun í barna- og fjölskylduvernd í nánu samstarfi við sérfræðinga Félagsráðgjafardeildar og Félagsvísindastofnunar.

Stjórn

Stjórn Rannsóknastofnunar í barna- og fjölskylduvernd skipuðu á árinu:

- Sigrún Júlíusdóttir, prófessor emeritus, Félagsráðgjafardeild, formaður stjórnar,
- Sigurveig H. Sigurðardóttir, deildarforseti og dósent, fulltrúi Félagsráðgjafardeildar,
- Guðbjörg Andrea Jónsdóttir, forstöðumaður Félagsvísindastofnunar,
- Regína Ásvaldsdóttir, sviðsstjóri velferðarsviðs Reykjavíkurborgar,
- Þór G. Þórarinsson, velferðarráðuneytinu,
- María Rúnarsdóttir, Félagsráðgjafafélagi Íslands.

Sérfræðisetur í ævilangri náms- og starfsráðgjöf

Almennt yfirlit

Sérfræðisetur í ævilangri náms- og starfsráðgjöf, sem er rannsókn- og þróunarsetur við Háskóla Íslands, var stofnað árið 2009. Helsta hlutverk setursins er að auka og efla rannsóknir á sviði náms- og starfsráðgjafar á Íslandi.

Stjórn

Stjórn Sérfræðiseturs í ævilangri náms- og starfsráðgjöf er skipuð fjórum mönnum skv. 4. gr. reglna um setrið. Í henni voru á árinu:

- Guðbjörg Vilhjálmisdóttir, prófessor í náms- og starfsráðgjöf, formaður,
- Helga Helgadóttir, formaður Félags náms- og starfsráðgjafa,
- María Dóra Björnsdóttir, forstöðumaður Náms- og starfsráðgjafar Háskóla Íslands,
- Guðbjörg Andrea Jónsdóttir, forstöðumaður Félagsvísindastofnunar.

Starfsemi

Enginn fastur starfsmaður var við sérfræðisetrið á árinu lá starfsemi þess niðri.

Sundstofa – Rannsóknamiðstöð um sundlaugar og samfélag

Almennt yfirlit

Sundstofa – Rannsóknamiðstöð um sundlaugar og samfélag var stofnuð árið 2013. Að Sundstofu standa námsbraut í þjóðfræði og safnafræði við Félags- og mannvísindadeild og Viðskiptafræðideild. Sundstofu er ætlað að vera víðtækur vettvangur þverfaglegra rannsókna á sundmenningu og samfélagi þeirra sem nýta jarðvarma. Stofan leggur áherslu á fræðilegt sjálfstæði í þeim verkefnum sem hún tekur sér fyrir hendur.

Stjórn

Stjórn Sundstofu er skipuð þremur mönnum til þriggja ára í senn. Viðskiptafræðideild og námsbraut í þjóðfræði og safnafræði við Félags- og mannvísindadeild tilnefna hvor sinn fulltrúa í stjórn og skal annar þeirra vera formaður. Valdimar Tr. Hafstein, prófessor í þjóðfræði, er í forsvari fyrir stofuna. Aðrir í stjórn eru Ólafur Rastrick, lektor í þjóðfræði, og Örn D. Jónsson, prófessor í viðskiptafræði.

Rannsóknir

Í samstarfi við Þjóðminjasafn Íslands hefur Sundstofa stundað rannsóknir á reynslu Íslendinga og viðhorfum til sundlauga.

Þjóðmálastofnun

Almennt yfirlit

Þjóðmálastofnun var stofnuð árið 2005. Markmið stofnunarinnar er að efla rannsóknir og upplýsingamiðlun á sviði vinnu, velferðar og þjóðfélags. Stofnunin hefur verið virkur þátttakandi í alþjóðlegu rannsóknasamstarfi og hluti af norrænu öndvegissetri í velferðarrannsóknum (NCoE - Nordic Center of Excellence in Welfare Research).

Stjórn

Þjóðmálastofnun hefur ekki formlega skipaða stjórn en Stefán Ólafsson, prófessor í félagsfræði, er forstöðumaður hennar.

Starfsemi

Enginn fastur starfsmaður vann við stofnunina á árinu og lá öll starfsemi niðri.



[Efni fyrir HVS er í vinnslu]

Heilbrigðisvísindasvið

Almennt yfirlit, stjórn og stefna

Á Heilbrigðisvísindasviði eru sex deildir: Hjúkrunarfræðideild, Lyfjafræðideild, Læknadeild, Matvæla- og næringarfræðideild, Sálfræðideild og Tannlæknadeild. Forseti Heilbrigðisvísindasviðs er Inga Þórsdóttir, prófessor í næringarfræði, úr Matvæla- og næringarfræðideild. Auk forseta sviðsins sitja deildarforsetar í stjórn þess og einn fulltrúi nemenda. Rekstrarstjóri situr stjórnarfundum. Rekstrarstjóri er Vilborg Loftsborg.

Viðfangsefni stjórnar sviðsins voru m.a. ráðningarbeiðnir, fjármál, húsnæðismál, styrkjámál, bókasafnmál, rannsóknamissari, starfsnefndir, erindisbréf nefnda, stefnumótun Háskóla Íslands og Heilbrigðisvísindasviðs, klínískt rannsóknasetur, klínískt færnissetur, klínískar nafnbætur, framtíðarskipulag sviðsskrifstofu, breytingar á reglum deilda og sviðs, stjórnunartímar, viðhorfskannanir starfsmanna og nema, fjöldatakmörkanir, skjalamál, alþjóðamál Heilbrigðisvísindasviðs, skipulag og starfsemi rannsóknastofnana, sjálfsmatsskýrslur deilda, málefni stundakennara, þing Heilbrigðisvísindasviðs o.fl. Fjöldmargir gestir komu inn á fundum stjórnar, s.s. margir fulltrúar frá miðlægre stjórnsýslu Háskóla Íslands, sviðsráð nemenda og fulltrúar frá Landsbókasafni og Landspítala.

Þing Heilbrigðisvísindasviðs

Árlegt þing Heilbrigðisvísindasviðs fór fram í Hátíðasal Háskóla Íslands þriðjudaginn 19. apríl sl. Þingið var vel heppnað og þátttaka var góð. Þingið var að mestu tileinkað vinnu í nýrri stefnu Heilbrigðisvísindasviðs.

Svanhvít Jakobsdóttir, forstjóri Heilsugæslu höfuðborgarsvæðisins, opnaði þingið með erindi sem bar heitið „Breyttir tímar í heilsugæslu á höfuðborgarsvæðinu“. Svanhvít fór yfir helstu áskoranir í starfsemi heilsugæslunnar um þessar mundir og hvernig rekstur stofnunarinnar mun taka breytingum m.a. með auknu sjálfstæði heilsugæslustöðvanna. Hún greindi jafnframt frá sóknarfærum í kjölfar breytinganna. Svanhvít tók við fjölmörgum spurningum úr sal.

Inga Þórsdóttir, prófessor og forseti Heilbrigðisvísindasviðs, flutti skýrslu um starfsemi sviðsins á síðastliðnu ári. Í skýrslu sinni greindi Inga einnig frá helstu áherslum á árinu 2016 og má þar nefna nýja kennsluhætti, stefnu í alþjóðamálum, aukna rannsóknþjónustu, tölfræðiráðgjöf HVS, samskiptaverkefni starfsmanna og endurskoðun deililíkans. Inga sagði frá því að stutt sviðsþing yrði haldið í haust til þess að vinna í nýrri stefnu Heilbrigðisvísindasviðs.

Fráfarandi formaður sviðsráðs Heilbrigðisvísindasviðs, sem er hluti Stúdentaráðs, Páll Óli Ólason, nemi í læknisfræði, kom sjónarmiðum nemenda á framfæri. Páll Óli lagði ríka áherslu á fjárskort Heilbrigðisvísindasviðs í ræðu sinni. Hann hvatti starfsfólk og nemendur sviðsins að taka höndum saman og þrýsta á stjórnvöld, sérstaklega í ljósi komandi alþingiskosninga.

Jón Atli Benediktsson, rektor Háskóla Íslands, fjallaði um stefnu HÍ 2016 – 2021. Helstu áherslur í stefnu HÍ eru framsækin sýn á nám og kennslu sem býr nemendum undir þátttöku í atvinnu- og þjóðlífi; sterkir rannsóknainviðir sem styðja við þekkingarsköpun og alþjóðlegt samstarf; starf Háskólans hafi víðtæk áhrif og takist á við áskoranir samtímans; góður vinnustaður; gæðamenning og

skilvirk upplýsingatækni. Þessar áherslur eru útfærðar á formi markmiða og aðgerða í fjórum meginflokkum: nám og kennsla, rannsóknir, þátttaka í samfélagi og atvinnulífi og mannauður. Jón Atli greindi frá því að aðgerðir á vettvangi myndu hefjast fljótlega og rýni yrði gerð í lok vormisseris hvers árs.

Að lokinni umfjöllun rektors hófst vinna í stefnu Heilbrigðisvísindasviðs. Þátttakendum á þinginu var skipt upp í átta umræðuhópa. Umfjöllunarefni hópanna voru meginflokkarnir fjórir úr stefnu HÍ yfirfærðir á Heilbrigðisvísindasvið. Þeir eru nám og kennsla, rannsóknir – drifkraftur nýrrar þekkingar, virk þátttaka í samfélagi og atvinnulífi og mannauður. Tveir hópar fjölluðu um hvern flokk. Vinnan í umræðuhópunum gekk mjög vel. Helstu niðurstöður hópanna voru kynntar stuttlega í lok þings en svo verður unnið áfram með þær í vinnu við nýja stefnu Heilbrigðisvísindasviðs. Skipaður hefur verið stýrihópur fyrir þá vinnu. Í honum sitja Ása Vala Þórisdóttir, Björn Guðbjörnsson, Bryndís Eva Birgisdóttir, Erna Sigurðardóttir, Steinunn Gestsdóttir og starfsmaður hópsins er Sæunn Gísladóttir. Stýrihópurinn mun skila drögum að nýrri stefnu í haust sem svo verður lögð fyrir sviðsþingið þá. Fundarstjóri þingsins var Guðjón Þorkelsson, prófessor og forseti Matvæla- og næringarfræðideildar. Að þingi loknu var boðið upp á veitingar og héldu starfsmenn glaðir út í síðdegð.

Starfsfólk

Árið 2016 störfuðu 85 prófessorar, 54 dósentar, 38 lektorar og 20 aðjuntar með kennsluskyldu á Heilbrigðisvísindasviði. Í heild voru stöðugildi þeirra 128,2.

Stundakennarar voru alls um 940. Starfsmenn við rannsóknir, þjónustu og nýdóttar voru alls 83 í 67 stöðugildum.

Stoðþjónusta og stjórnsýsla

Á skrifstofu Heilbrigðisvísindasviðs störfuðu, auk forseta, rekstrarstjóri, upplýsinga- og vefstjóri, starfsmannastjóri, rannsóknarstjóri og tveir verkefnastjórar. Á árinu unnu 29 starfsmenn við stjórnsýslu í deildum og á sviðsskrifstofu í 24,6 stöðugildum. Aðrir starfsmenn við stoðþjónustu, í klíník í Tannlæknadeild og við ýmsar rannsóknastofnanir voru 9 í 6,9 stöðugildum.

Rekstrarstjóri ber ábyrgð á rekstri og stjórnun stoðþjónustunnar í samráði við forseta sviðsins. Innan hvernar deildar er deildarskrifstofa.

Reglulegir fundir voru haldnir með öllum starfsmönnum í stjórnsýslu og stoðþjónustu. Rekstrarstjóri og aðrir starfsmenn á sviðsskrifstofu funda mánaðarlega með deildarstjórum og verkefnastjórum námsbrauta.

Nefndir

Fulltrúar deilda í fastanefndum sviðsins eru skipaðir til þriggja ára og fulltrúar nemenda til eins árs í senn. Nefndir heyra undir stjórn Heilbrigðisvísindasviðs. Þær eru kennslumálanefnd, vísindanefnd, doktorsnámsnefnd og jafnréttisnefnd.

Húsnæðismál

Heilbrigðisvísindasvið hefur aðstöðu í átta húsum sem dreifast á svæði sem nær frá Vínlandsleið í Grafarholti í austri að Hofsvallagötu í vestri. Stjórnsýslu- og stoðþjónustan er á þrettán mismunandi stöðum. Þetta setur töluvert mark á starfsemi sviðsins. Ljóst er að starfsemin mun ekki komast undir eitt þak fyrr en með tilkomu nýs Landspítala. Þar er gert ráð fyrir að allar deildir sviðsins fái aðstöðu fyrir skrifstofur, kennslu og rannsóknir.

Samstarf við Landspítala – háskólasjúkrahús

Heilbrigðisvísindasvið á í nánu samstarfi við Landspítala – háskólasjúkrahús. Árið 2012 var undirritaður nýr samstarfssamningur milli Háskóla Íslands og spítalans í því skyni að skapa umgjörð og sérhæfða aðstöðu fyrir þau svið háskólans sem byggja kennslu, þjálfun og rannsóknir á efnivið og starfsemi háskólasjúkrahússins. Samningurinn gildir í fimm ár frá undirritun hans.

Samstarfið er margþætt og er fyrst og fremst fólgið í eftirfarandi þáttum:

Kennsla og menntun

Landspítali – háskólasjúkrahús er vettvangur klínískrar kennslu og þjálfunar í grunn-, framhalds- og sérnámi í heilbrigðisvísindagreinum. Vísinda-, mennta- og nýsköpunarsvið spítalans hefur yfirumsjón með þjónustu hvað varðar kennslu og rannsóknir á spítalanum í nánu samstarfi við forstöðumenn fræðigreina og forsvarsmenn fræðasviða háskólans, svo og framkvæmdastjóra Landspítala – háskólasjúkrahúss, yfirlækna, deildarstjóra og aðra þá starfsmenn spítalans sem að háskólastarfinu koma.

Vísindasamstarf

Háskóli Íslands og Landspítali – háskólasjúkrahús reka klínísk rannsóknasetur og sameiginlegar rannsóknastofur og -stofnanir. Enn fremur er rekið heilbrigðisvísindabókasafn fyrir nemendur og starfsmenn.

Sameiginlegir starfsmenn

Sameiginlegir starfsmenn Háskóla Íslands og Landspítala – háskólasjúkrahúss teljast þeir sem hafa ráðningarsamning við báðar stofnanirnar. Þeir geta verið í fullu starfi við aðra stofnunina og í hlutastarfi við hina eða í hlutastarfi við báðar. Kennsla er hluti af starfi allra klínískra starfsmanna háskólaspítala. Stjórnendur fræðasviða og fræðigreina við háskólann geta í samráði við framkvæmdastjóra sviða, yfirlækna, deildarstjóra og aðra ábyrgðarmenn (klínískrar) þjónustu á Landspítala – háskólasjúkrahúsi leitað til starfsmanna spítalans og óskað eftir að þeir leiðbeini nemendum í námi á spítalanum.

Markaðs- og kynningarmál

Háskóladagurinn var haldinn 27. febrúar. Á háskóladeginum kynna flestir háskólar á Íslandi námsframboð sitt í grunn- og framhaldsnámi. Allar deildir Heilbrigðisvísindasviðs, auk Heilsutorgs, tóku þátt í dagskránni og voru kynningarbásar sviðsins á Háskólatorgi (Litla-Torgi). Námsframboð sviðsins var einnig kynnt í framhaldsskólum á landsbyggðinni. Grunnám var enn fremur kynnt í framhaldsskólum á höfuðborgarsvæðinu.

Rannsóknnum vísindamanna úr öllum deildum sviðsins voru gerð góð skil í Tímariti Háskóla Íslands. Fréttabréf Heilbrigðisvísindasviðs, HeilbrigðisVísir, var gefið út tvisvar á árinu.

Nýir bæklingar voru gerðir fyrir fjórar námsleiðir, geislafræði, hjúkrunarfræði, lyfjafræði og sálfræði.

Ytri vefur Heilbrigðisvísindasviðs gegnir hlutverki upplýsingamiðlunar og kynningar á starfsemi sviðsins. Þar er ávallt finna nýjustu upplýsingar um nám, auk fréttar og upplýsinga um viðburði. Vefurinn er í sífelldri þróun enda í eðli sínu síbreytilegur og lifandi og þarfnast stöðugs viðhalds og vinnu. Heimasvæði Heilbrigðisvísindasviðs í Uglu er í sífelldri þróun.

Háskóli unga fólksins var haldinn um miðjan júní þar sem mörg námskeið af Heilbrigðisvísindasviði voru í boði.

Aðrir viðburðir

Ráðstefna doktorsnema fór fram á árinu að vanda en á ráðstefnunni gefst doktorsnemum við Heilbrigðisvísindasvið tækifæri til þess að kynna rannsóknir.

Kennsludagur Heilbrigðisvísindasviðs var haldinn í Læknagarði í desember þar sem flutt voru margvísleg erindi um kennslutengd málefni. Jólagleði starfsfólks Heilbrigðisvísindasviðs fór fram að lokinni dagskrá kennsludags.

Sviðsráð Heilbrigðisvísindasviðs og Heiló, fulltrúaráð nemendafélaga á Heilbrigðisvísindasviði, héldu Heilsudag HÍ hátíðlegan annað árið í röð þann 31. mars 2016. HeilsudagsQuiz var haldið í hádeginu af þessu tilefni.

Skipurit Heilbrigðisvísindasviðs og stofnana þess

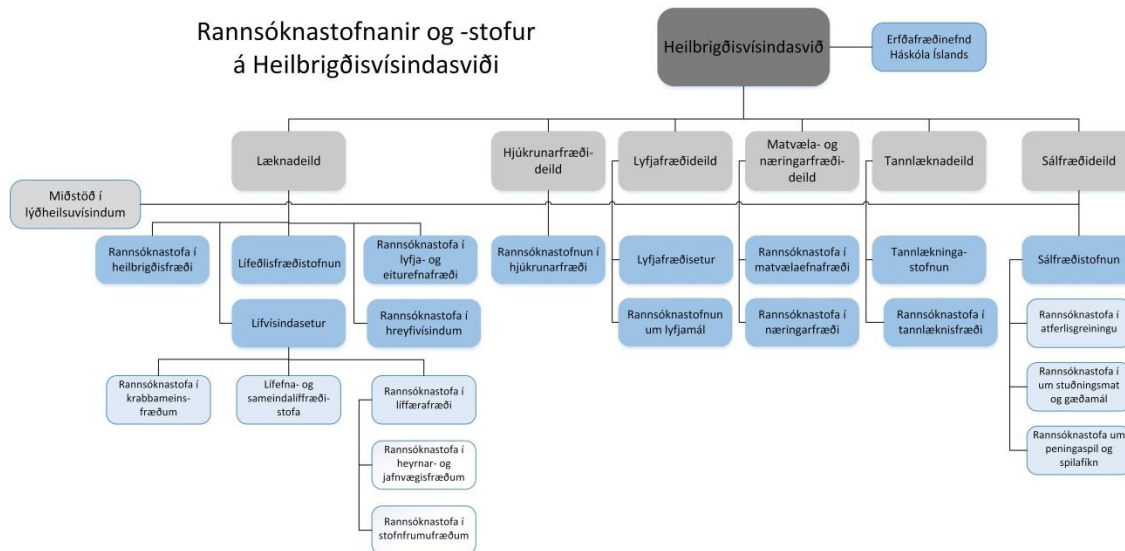

Miðstöð í lýðheilsuvísindum

Almennt yfirlit og stjórn

Miðstöð í lýðheilsuvísindum er rannsóknastofnun Háskóla Íslands í lýðheilsuvísindum og sér miðstöðin jafnframt um þverfræðilegt nám á meistara- og doktorsstigi í þeim fræðum.

Í stjórn þverfræðilega námsins sátu Haraldur Briem, sóttvarnalæknir og dósent við Læknadeild, formaður námsstjórnar, Lárus Steinþór Guðmundsson, lektor við Lyfjafræðideild, Magnús Karl Magnússon, prófessor og forseti Læknadeildar, Tinna Laufey Ásgeirsdóttir, prófessor við Hagfræðideild, og Unnur Anna Valdimarsdóttir, prófessor og forstöðumaður Miðstöðvar í lýðheilsuvísindum. Fastir kennarar námsins hafa áheyrn á stjórnarfundum.

Starfsfólk

Unnur Anna Valdimarsdóttir prófessor gegndi starfi forstöðumanns Miðstöðvar í lýðheilsuvísindum. Auk hennar voru í upphafi árs þrír fastráðnir kennarar við miðstöðina. Einnig kenndu þrír aðjunkturar við Miðstöð í lýðheilsuvísindum, þeir Gunnar Tómasson, Héðinn Svarfdal Björnsson og Tryggvi Þorgeirsson.

Einnig höfðu þeir Sigurður Yngvi Kristinsson og Þorvarður Jón Löve, prófessorar við Læknadeild, aðstöðu við Miðstöð í lýðheilsuvísindum, sem og doktorsnemendur Sigurðar Yngva. Þá var Vilhjálmur Rafnsson, prófessor emeritus frá og með september 2015, með starfsaðstöðu við Miðstöð í lýðheilsuvísindum ásamt doktorsnemum sínum.

Að jafnaði höfðu tæplega tuttugu doktorsnemar, aðjunktur, gestanemar og nýdóttorar aðstoðu við Miðstöð í lýðheilsuvísindum og tóku flestir þeirra þátt í stunda- og dæmatímakennslu, sem og handleiðslu meistaranema.

Fjölmarginir gesta- og stundakennarar voru fyrirlesarar í skyldunámskeiðum og auk þess voru starfsmenn ýmissa samstarfsstofnana Háskóla Íslands gjarnan skipaðir í meistara- og doktorsnefndir. Kennarar frá fimm deildum og námsbrautum við Félagsvísindasvið, Heilbrigðisvísindasvið og Menntavísindasvið tóku þátt leiðsögn við rannsóknaverkefni nemenda.

Nám og kennsla

Megináhersla í meistaranámi í lýðheilsu (MPH, Master of Public Health) er lögð á rannsóknaraðferðir (faralds- og líftölfræði), undirbúning rannsókna, heilsueflingu og forvarnir. Þróaðar hafa verið þrjár námsleiðir innan námsins þar sem í fyrsta lagi er lögð áhersla á sérþekkingu á meginlegum aðferðum lýðheilsuvísinda og framkvæmd rannsókna, í öðru lagi á heilbrigðisstjórnun og forvarnir og loks á heilsueflingu. Auk kennara í lýðheilsufræðum taka gestafyrirlesarar úr öðrum deildum Háskóla Íslands og samstarfsstofnunum innanlands og utan þátt í kennslu í skyldunámskeiðum.

Námskeiðin Almenn aðferðafræði A, Faraldsfræði og Líftölfræði I eru samkennd með Læknadeild.

Rannsóknir

Rannsóknaverkefni meistara- og doktorsnema sneru flest að einhverju á ofangreindum sviðum. Helstu samstarfsaðilar í verkefnum nemenda eru Hjartavernd, Krabbameinsskrá, embætti landlæknis, Íslensk erfðagreining og Landspítali – háskólasjúkrahús.

Nemendur og kennarar í lýðheilsuvísindum hlutu á árinu styrki til rannsóknaverkefna sinna m.a. frá Rannsóknasjóði Háskóla Íslands, Aðstoðarmannasjóði Háskóla Íslands, embætti landlæknis, Rannís og Vísindasjóði Landspítala – háskólasjúkrahúss.



Starfsfólk og nemendur Miðstöðvar í lýðheilsuvísindum fengu svo tugi greina birtar eða samþykktar á árinu í erlendum ritrýndum tímaritum.

Markaðs- og kynningarmál

Nám í lýðheilsuvísindum var kynnt á sameiginlegri námskynningu háskólans og einnig var boðið upp á kynningarfund í tengslum við umsóknarfrest á vormisseri. Opnar málstofur á vegum Miðstöðvar í

Lýðheilsuvísindum voru haldnar reglulega. Meistara- og doktorsnemar voru mjög virkir í kynningum á eigin verkefnum á ráðstefnum og málþingum innanlands og erlendis.

Hjúkrunarfræðideild

Almennt yfirlit og stjórn

Í Hjúkrunarfræðideild er í boði grunn- og framhaldsnám í hjúkrunarfræði og ljósmóðurfræði. Áhersla er lögð á að efla klínískar rannsóknir og fjölga framhaldsnemendum.

Forseti Hjúkrunarfræðideildar var Helga Jónsdóttir prófessor.

Starfsfólk

Í lok árs störfuðu níu prófessorar, sjö dósentar, sjö lektorar og sex aðjunktur með kennsluskyldu við deildina, auk 19 aðjunktur án kennsluskyldu í deildinni og eins nýdóktors. Að auki voru átján manns með klíníska lektorsnafnbót við deildina í ársbyrjun. Á þriðja hundrað stundakennara tóku að sér kennslu við deildina.

Í stjórnarsýslu störfuðu fimm manns á skrifstofu, auk verkefnisstjóra við verknámsstofu. Alls voru þetta 4,95 stöðugildi. Stöðugildi fastráðinna kennara voru 23,4.

Nám og kennsla

Nám til BS-prófs í hjúkrunarfræði er 240 einingar og prófið gefur leyfi til að sækja um hjúkrunarleyfi á Íslandi. Embættispróf í ljósmóðurfræði er 120 eininga nám að loknu BS-prófi í hjúkrunarfræði. Meistaránám í hjúkrunarfræði er 120 einingar og meistaránám í ljósmóðurfræði sömuleiðis. MS-nám er með áherslu ýmist á klíníska sérhæfingu, rannsóknþjálfun eða stjórnun. Á árinu var einnig í boði viðbótardiplómanám á meistarastigi í skurðhjúkrun til 84 eininga, í öldrunarhjúkrun til 30 eininga, í geðhjúkrun til 30 eininga og þverfræðilegt diplómanám á meistarastigi í kynfræði til 30 eininga. Doktorsnám er til 180 eininga. Alls stunduðu um 500 nemendur nám við deildina í árslok.

Alþjóðasamskipti

Hjúkrunarfræðideild er aðili að nokkrum norrænum samstarfsnetum, svo sem Norlys, Nordsne, Nordinnet, Nordannet, Medico og Midwives of the North. Norlys er samstarfsnet um grunnnám í hjúkrun og nýttist bæði til klínísks skiptináms og til alþjóðlegs námskeiðahalds. Á framhaldsnámsstigi tók deildin þátt í fagmiðuðum samstarfsnetum, til dæmis Nordannet (svæfingahjúkrun), Nordinnet (gjörgæsluhjúkrun), Midwives of the North (ljósmóðurfræði) og Nordsne (þverfaglegu neti á framhaldsstigi í hjúkrun). Að lokum má nefna þverfaglega netið Nordlys sem Háskóli Íslands er aðili að og nýst hefur nemendum Hjúkrunarfræðideildar til klínísks skiptináms. Hafa þessi norrænu samstarfsnet því bæði nýst nemendum og kennurum. Deildin tók á móti nokkrum skiptinemum í klínískt skiptinám frá samstarfsskólum okkar.

Hjúkrunarfræðideild hefur umsjón með rússnesk-norræna verkefninu Project to Promote Multifaceted Collaboration in the Field of Nursing Education and Research, sem er hluti af áætluninni The Nordic-Russian Cooperation Programme in Higher Education and Research 2012–2016. Þessi áætlun er samstarfsverkefni Norrænu ráðherranefndarinnar og menntamálaráðuneytis Rússlands og er verkefnið kostað af Norrænu ráðherranefndinni. Megintilgangur þess er tvíþættur. Í fyrsta lagi er markmiðið að efla rannsóknafærni hjúkrunarfræðikennara í samstarfsskólunum í Rússlandi, sem eru

ríkisháskólarnir í Pétursborg og Novgorod, en auk Háskóla Íslands og þessara tveggja skóla tekur Háskólinn í Turku í Finnlandi þátt í verkefninu. Í öðru lagi er tilgangurinn að leggja grunn að framtíðarrannsóknasamstarfi rússnesku og norrænu skólanna. Páll Biering er umsjónar- og ábyrgðarmaður verkefnisins en auk hans tekur Þóra Jenný Gunnarsdóttir þátt í því.

Rannsóknir

Rannsóknastarfsemi við deildina er öflug. Fjórtán doktorsnemar störfuðu með kennurum að verkefnum sínum.

Deildin hlaut þriggja ára styrk frá NordForsk til þátttöku í norrænu þverfaglegu rannsóknaverkefni sem ber heitið ActivABLES: Einfaldur tæknibúnaður til að stuðla að árangursríkri endurhæfingu heima fyrir fólk með heilablóðfall. Heildarupphæð styrksins er 91 milljón íslenskra króna. Verkefnið felur í sér þróun á einfaldri tæknilegri aðstoð við endurhæfingu fólks sem fengið hefur heilablóðafall með það að markmiði að aðstoða það og aðstandendur þess við að viðhalda starfrænni getu og lífsgæðum heima hjá sér. Fulltrúar Hjúkrunarfræðideildar í verkefninu eru Þóra B. Hafsteinsdóttir, Helga Jónsdóttir og Ingibjörg Hjaltadóttir.

Guðrún Kristjánsdóttir prófessor er meðrannsakandi í verkefni sem norska vísindaráðið styrkir með styrk að upphæð 1,2 milljónir evra á tímabilinu 2015–2018. Verkefnið nefnist Persónuleg áhersla í heilbrigðisþjónustu – Nýjar leiðir til framfara í hjúkrun í samvinnu sjúklinga, klínískra sviða og menntasetra. Ábyrgðarmaður er Lisbeth M. Fagerström prófessor og alls eru með henni sex meðrannsakendur að verkefninu frá fjórum löndum en vinnan fer að megninu til fram í Noregi. Styrkurinn fer meðal annars í að styrkja doktorsnemendur og standa straum af kostnaði við gagnasöfnun o.fl.

Markaðs- og kynningarmál

Grunn- og meistaranám í hjúkrunarfræði og nám í ljósmóðurfræði var kynnt á háskóladeginum 27. febrúar. Nemendur buðu gestum upp á blóðsykurs- og blóðþrýstingsmælingar við góðar undirtektir. Jafnframt buðu nemendur gestum upp á fræðslu um grunnþætti í endurlífgun og fengu gestir að prófa að beita hjartahnoði á endurlífgunardúkku. Nemendur á 3. og 4. námsári í BS-námi fóru í framhaldsskóla og áhersla hefur verið lögð á að fjölga karlkynsnemendum í námi í hjúkrunarfræði og hefur kynningarefni og markaðssetning í tengslum við aðgangspróf (A-próf) við deildina tekið mið af því. Framboð á framhaldsnámi var auk þess kynnt í sérstakri blaðaauglýsingu.

Viðburðir

„Á krossgötum“, kynningardagur nemenda á lokaári BS-náms í hjúkrunarfræði við Hjúkrunarfræðideild Háskóla Íslands, fór fram sjöunda sinn í Eirbergi þann 22. janúar. Fjöldi fólks lagði leið sína í Eirberg til þess að kynna sér fjölbreyttan starfsvettvang hjúkrunarfræðinga. Þar kenndi ýmissa grasa og gátu gestir og gangandi m.a. kynnt sér hjúkrun í tengslum við heimafæðingar, vökudeild og nýburagjörgæslu, aðstoð við flóttafólk, verkjateymi Landspítala - háskólasjúkrahúss, Frú Ragnheiði - skaðaminnkunnarverkefni Rauða krossins, lífsstílsmóttöku og hjúkrunarnemafélagið Hlíf. Það voru því bæði nýstárlegar og hefðbundnari hliðar starfs hjúkrunarfræðinga sem nemendurnir völdu að kynna fyrir gestum. Kynningardagurinn er liður í námskeiðinu Hjúkrun sem starfs- og fræðigreinin en tilgangur þess er að auka innsýn og skilning nemenda á þáttum sem hafa áhrif á störf og starfsþróun hjúkrunarfræðinga. Að venju stóðu nemendur fyrir kaffisölu en að þessu sinni rann allur ágóðinn til styrktar félagsmiðstöð aldraðra í Hæðagarði.

Lokaverkefnisdagur BS-nema við Hjúkrunarfræðideild var haldinn 26. maí í Eirbergi.

Lokaverkefnisdagur BS-nema við Hjúkrunarfræðideild var haldinn 26. maí síðastliðinn í Eirbergi. Alls kynntu 58 nemendur lokaverkefni sín, sem voru 31 talsins, í níu málstofum. Helga Jónsdóttir,

prófessor og deildarforseti Hjúkrunarfræðideildar, hóf dagskrána. Fulltrúar afmælisárganga hjúkrunarfræðinga, Ástrós Sverrisdóttir og Rut Rebekka Sigurjónsdóttir fluttu ávörp. Þá flutti Inga María Árnadóttir ávarp fyrir hönd 4. árs nema. Átta nemendur fengu viðurkenningu fyrir áhugaverð og vel unnin lokaverkefni.

Föstudaginn 27. maí síðastliðinn kynntu ljósmæðranemar lokaverkefni sín til kandiðatsprófs á sérstakri málstofu í Eirbergi, Eiríksgötu 34. Alls kynntu tíu nemendur lokaverkefni sín. Dagskráin hófst með ávarpi Helgu Gottfreðsdóttur námsbrautarstjóra í ljósmóðurfraði við Hjúkrunarfræðideild. Þá fluttu fulltrúar útskriftarárganga ávörp, Áslaug Hauksdóttir ljósmóðir fyrir hönd 50 ára útskriftarárgangs og Stefanía Guðmundsdóttir fyrir hönd 10 ára útskriftarárgangs. Því næst hófust kynningar nemenda.

Annað

Endurskoðun námskrár

Deildarráð hefur samþykkt að frá og með skólaárinu 2019–2020 verði nám til starfsréttinda í ljósmóðurfraði og meistaragráðu samhliða. Með því stýttist nám til meistaragráðu í ljósmóðurfraði um eitt ár. Einnig var meistaranámi í hjúkrunarfræði breytt í þá veru að nú fást 30 einingar metnar úr grunnnámi í hjúkrunarfræði í meistaranáminu og með því stýttist nám til meistaragráðu um hálf ár.

Endurskoðun kennsluhátta

Endurskoðun kennsluhátta er verkefni sem Þórdís Katrín Þorsteinsdóttir stýrir með reglulegum hádegisfundum kennara. Úrbætur á leiðsögn í klínísku námi og almennt skipulag þarfnast sérstakra úrbóta sem unnið er að. Sett var á stofn námskeið, Hjúkrunarrannsóknir „Honors program“, sem veitir framúrskarandi nemendum sérstakt tækifæri til að kynnast og taka þátt í fræðistörfum í deildinni.

Rannsóknastofnun í hjúkrunarfræði

Rannsóknastofnun í hjúkrunarfræði við Háskóla Íslands og Landspítala vinnur samkvæmt reglum nr. 542 frá 15. júní 2010 um Rannsóknastofnun í hjúkrunarfræði við Háskóla Íslands og Landspítala. Aðalviðfangsefni stofnunarinnar er að styðja við rannsóknir í hjúkrunar- og ljósmóðurfraði og efla þær. Vefsíða stofnunarinnar er: www.rsh.hi.is og stofnunin heldur einnig úti síðu á Facebook.

Stjórn og starfslið

Í stjórn Rannsóknastofnunar í hjúkrunarfræði árið 2016 sátu:

- Erla Kolbrún Svavarsdóttir, prófessor við Hjúkrunarfræðideild
- Jóhanna Bernharðsdóttir, lektor við Hjúkrunarfræðideild, formaður
- Oddný S. Gunnarsdóttir, tilnefnd af framkvæmdarstjóra hjúkrunar við Landspítala – háskólasjúkrahús.
- Sóley S. Bender, prófessor við Hjúkrunarfræðideild, tilnefnd af Hjúkrunarfræðideild.
- Ólöf Ásta Ólafsdóttir, lektor við Hjúkrunarfræðideild, tilnefnd af Hjúkrunarfræðideild.

Starfsmaður Rannsóknastofnunar í hjúkrunarfræði er Margrét Björnsdóttir, verkefnastjóri daglegs reksturs, og er hún í 50% stöðugildi.

Húsnæði

Rannsóknastofnun í hjúkrunarfræði hefur aðstöðu í Eirbergi við Eiríksgötu. Verkefnastjóri daglegs reksturs er með skrifstofu á þriðju hæð í B-álmú hússins. Á annarri hæð í A-álmú er lesaðstaða fyrir nemendur í meistaranámi. Á þriðju hæð í A-álmú er vinnuaðstaða fyrir nemendur í doktorsnámi. Verkefnastjóri daglegs reksturs heldur utan um vinnuaðstöðuna og sér um úthlutun í upphafi hvers misseris. Á fyrstu hæð í C-álmú er Rannsóknasetur Rannsóknastofnunar í hjúkrunarfræði (Mörgustofa). Markmið setursins er að auðvelda kennurum Hjúkrunarfræðideildar og samstarfsfólki þeirra á Landspítala að stunda meðferðarrannsóknir.

Rannsóknir

Markmið Rannsóknastofnunar í hjúkrunarfræði er að styðja við rannsóknir kennara við Hjúkrunarfræðideild, hjúkrunarfræðinga og ljósmæðra við Landspítala. Einnig leitast stofnunin við að koma rannsóknnum á framfæri með ráðstefnum, málstofum og fyrirlestrum og með því að birta upplýsingar um þær á vefsíðu stofnunarinnar.

Í stefnu Hjúkrunarfræðideildar 2012–2017 er meðal annars lögð áhersla á frjótt rannsóknnaumhverfi og árangur af rannsóknnum. Rannsóknir í Hjúkrunarfræðideild taka mið af alþjóðlegum viðurkenndum mælikvörðum og gæðaviðmiðum. Lögð er áhersla á árangur, áhrif og gæði rannsókna og hagnýtingu rannsóknaniðurstaðna. Í því skyni ætla Hjúkrunarfræðideild meðal annars að auka rannsóknavirkni og gæði rannsókna. Því til viðbótar vill deildin fjölga birtum greinum, sérstaklega í virtum ritrýndum tímaritum.

Viðburðir

Rannsóknastofnun í hjúkrunarfræði leggur áherslu á að fylgjast með þeim rannsóknnum sem verið er að vinna að og koma þeim á framfæri. Það er gert með því að halda ráðstefnur, málstofur, fyrirlestra, vinnusmiðjur og málþing þar sem greint er frá rannsóknnum og rannsóknaniðurstöðum.

Tæplega fjögur hundruð þátttakendur sóttu ráðstefnuna „Hjúkrun í fararbroddi“ sem Rannsóknastofnun í hjúkrunarfræði (RSH) stóð fyrir í Stakkahlíð þann 15. janúar. Á ráðstefnunni var greint frá 35 spennandi rannsóknnum í hjúkrunar- og ljósmóðurfræði í átta málstofum.

Ráðstefnuna setti Jóhanna Bernharðsdóttir, lektor við Hjúkrunarfræðideild og formaður stjórnar Rannsóknastofnunar í Hjúkrunarfræði. Helga Jónsdóttir, forseti Hjúkrunarfræðideildar, kynnti nýjar áherslur í námi við deildina og Sóley Bender, formaður stýrihóps um Heilsutorg háskólanema, flutti erindi um Heilsutorgið. Eins og fyrr segir voru erindin á ráðstefnunni flutt í átta málstofum og var yfirskrift þeirra: klínísk hjúkrun, meðganga og fæðing, verkir og verkjameðferð, fjölskylduhjúkrun, heilbrigðisþjónusta, langvinnir sjúkdómar, sálfélagsleg líðan og starfsþróun. Ráðstefnugestum gafst einnig kostur á að sitja spennandi vinnusmiðjur sem fram fóru samhliða fyrirlestrunum. Þá stóð fjölbreytt veggspjaldasýning yfir allan daginn. Hér má skoða ágrip allra rannsókna sem kynnt voru á ráðstefnunni.

Úthlutað var úr minningarsjóði Guðrúnar Marteinsdóttur en einn tilgangur sjóðsins er að veita nýútskrifuðum hjúkrunarfræðingum viðurkenningu fyrir góðan námsárangur á sviði heilsugæsluhjúkrunar. Styrkinn hlaut Sigríður Lilja Magnúsdóttir fyrir framúrskarandi námsárangur í heilsugæsluhjúkrun í BS-námi en viðurkenninguna afhenti Jón Atli Benediktsson, rektor Háskóla Íslands. Sigríður Lilja vann ýmis verkefni í námskeiðinu Heilsugæsluhjúkrun. Hún skrifaði til að mynda forvarnarverkefni um netfíkn og fékk góða umsögn fyrir það. Einnig vann Sigríður Lilja lífstílsverkefni um reykingar á meðgöngu þar sem hún studdist við heilsuefningarlíkan Nolu Pender.

Rannsóknasjóðir

Rannsóknasjóður Ingibjargar R. Magnúsdóttur

Markmið Rannsóknasjóðs Ingibjargar R. Magnúsdóttur er að efla rannsóknir í hjúkrunarfræði og ljósmóðurfræði. Styrkir eru veittir til rannsóknaverkefna hjúkrunarfræðinga og ljósmæðra í doktorsnámi, sem falla að markmiði sjóðsins. Sjóðurinn veitti styrki að upphæð 700.000 krónur árið 2016. Þetta var í níunda skipti sem úthlutað var úr sjóðnum.

Minningarsjóður Bjargar Magnúsdóttur ljósmóður og Magnúsar Jónassonar

Hinn 22. desember 2008 var Minningarsjóður Bjargar Magnúsdóttur ljósmóður og Magnúsar Jónassonar bónda stofnaður. Stofnfé var 25 milljónir króna. Tilgangur sjóðsins og markmið er að styrkja ljósmæður og hjúkrunarfræðinga til framhaldsnáms. Sjóðurinn er í vörslu Styrktarsjóða Háskóla Íslands. Árið 2016 voru styrkþegar ljósmæðurnar Emma Marie Swift og Valgerður Lísu Sigurðardóttir. Þetta er í fimmta sinn sem úthlutað er úr sjóðinum.

Lyfjafræðideild

Almennt yfirlit og stjórn

Hákon Hrafn Sigurðsson prófessor var deildarforseti og Elín Soffía Ólafsdóttir prófessor varaforseti

Í deildarráði sátu eftirtaldir:

- Hákon Hrafn Sigurðsson prófessor, deildarforseti,
- Elín Soffía Ólafsdóttir prófessor, varadeildarforseti,
- Sveinbjörn Gizurarson prófessor,
- Margrét Þorsteinsdóttir dósent,
- Lárus Steinþór Guðmundsson dósent.

Starfsfólk

Sjö prófessorar, tveir dósentar og þrjú lektorar, þar af tveir í hlutastarfi, störfuðu við deildina. Við deildina starfaði einnig deildarstjóri, sérfræðingur sem var umsjónarmaður Lyfjafræðiseturs í 60% stöðu og 40% stöðu við rannsóknir, og aðstoðarmaður á rannsóknastofum. Fjöldi stundakennara kenndi við deildina og þrjú nýdoktorar störfuðu við hana.

Nám og kennsla

Í Lyfjafræðideild fara fram rannsóknir, kennsla, fræðsla og þjónusta. Starfsemi deildarinnar miðast við að sinna þessum fjórum þáttum en aðaláherslan er lögð á kennslu og rannsóknir í lyfjafræði og lyfjavísindum. Við deildina eru lyfjafræðingar menntaðir og markmið háskólanáms í lyfjafræði er að nemendur séu að námi loknu hæfir til að stunda öll almenn lyfjafræðistörf: í lyfjabúðum, við lyfjagerð, í lyfjaiðnaði og lyfjaheildverslunum, á sjúkrahúsum og við rannsóknir.

Við Lyfjafræðideild er boðið upp á 180 eininga, þriggja ára, BS-nám í lyfjafræði og 120 eininga, tveggja ára, MS-nám í lyfjafræði. Að loknu tveggja ára meistaranámi í lyfjafræði og sex mánaða starfsnámi í lyfjabúðum geta nemendur sótt um starfsleyfi lyfjafræðings til embættis landlæknis.

Við Lyfjafræðideild er einnig boðið upp á 120 eininga meistaranám í lyfjavísindum fyrir þá sem hafa lokið BS-prófi í efnafræði, lífefnafræði, líffræði, lyfjafræði eða skyldum greinum.

Að loknu meistaranámi býður Lyfjafræðideild upp á þriggja ára doktorsnám í lyfjafræði og lyfjavísindum, sem er 180 eininga nám.

Á haustmisseri 2016 voru rúmlega 200 nemendur innritaðir í nám í Lyfjafræðideild.

Rannsóknir

Í deildinni er mikil áhersla lögð á rannsóknir og góður árangur á því sviði einkennir starf hennar. Allir fastráðnir kennarar eru virkir í rannsóknum, eins og sjá má á vef deildarinnar þar sem kennarar birta m.a. ritsmíðalista sína. Fjöldi greina sem birtur er í svokölluðum ISI-tímaritum er almennt viðurkenndur mælikvarði á rannsóknvirkni og þar er árangur kennara í Lyfjafræðideild með því besta sem gerist við Háskóla Íslands. Þessi mikla rannsóknvirkni endurspeglast í fjölda doktors- og meistaranema við deildina. Kennarar í deildinni eru iðnir við að sækja um rannsóknastyrki og fá þá oft, úr bæði innlendum og erlendum samkeppnissjóðum, til að standa straum af launum doktorsnema og rekstri rannsóknastofa.

Markaðs- og kynningarstarf

Lyfjafræðináám var kynnt á háskóladeginum 27. febrúar. Lyfjafræðinemar tóku enn fremur að sér að kynna námið í nokkrum framhaldsskólum á höfuðborgarsvæðinu. Doktorsnemar, meistaranemar og kennarar Lyfjafræðideildar, auk erlendra og innlendra gestafyrirlesara, hafa kynnt rannsóknir sínar á málstofum Lyfjafræðideildar.

Annað

Sex doktorsnemar við Lyfjafræðideild Háskóla Íslands, sem vinna m.a. að því að einangra lífvirk efni úr náttúrunni og hagnýta svokölluð sýklódextrín til flutnings á lyfjum í auganu, hlutu þann 29. nóvember viðurkenningu úr Verðlaunasjóði Bergþóru og Þorsteins Schevings Thorsteinssonar lyfsala við Háskóla Íslands.



Lyfjafræðisetur

Almennt yfirlit

Lyfjafræðisetur Háskóla Íslands er rannsóknasetur í lyfjafræði og lyfjavísindum (Centre of Research in Pharmacy and Pharmaceutical Sciences). Það var stofnað í janúar 2011. Lyfjafræðisetur heyrir undir Lyfjafræðideild og er regnhlíf yfir rannsóknastarfsemi deildarinnar. Að jafnaði stunda u.þ.b. 10 fræðimenn, 20 doktorsnemar og 14 meistaranemar deildarinnar rannsóknir sínar undir þeirri hlíf. Lyfjafræðisetur hefur aðsetur í húsnæði Lyfjafræðideildar í Haga við Hofsvallagötu.

Hlutverk Lyfjafræðisets er að stunda rannsóknir á sviði lyfjafræði og lyfjavísinda við Háskóla Íslands. Markmið setursins er að styrkja og hafa umsjón með aðstöðu og tækjabúnaði til rannsókna í lyfjafræði og lyfjavísindum við skólann og efla vísindalega þjálfun ungs fólks á þessu sviði. Jafnframt leggur Lyfjafræðisetur áherslu á að miðla rannsóknaniðurstöðum og kynna störf vísindamanna og nemenda deildarinnar með málstofum og fundum og kynningu á vef setursins. Rannsóknastarfsemi setursins er skipað í þrjá kjarna hvað skipulag varðar: kjarna í lyfjaefnafræði, kjarna í lyfjagerðarfræði og kjarna í klínískri lyfjafræði og félagslyfjafræði. Rannsóknahópum sem starfa innan deildarinnar er jafnframt skipað í þessa þrjá kjarna.

Stjórn og starfsmenn

Lyfjafræðisetur hefur þriggja manna stjórn, skipaða akademískum starfsmönnum Lyfjafræðideildar. Sveinbjörn Gizurarson, prófessor, gegndi stöðu formanns árinu. Stjórn vinnur náið með umsjónarmanni setursins og deildarforseta. Lyfjafræðisetur hefur ekki sérstakan fjárhag og er alfarið undir fjárhagslegri stjórn Lyfjafræðideildar.

Bergþóra Sigríður Snorradóttir var umsjónarkona Lyfjafræðisets. Hún sér um gæðamál og daglegan rekstur rannsóknaraðstöðunnar, viðhald og viðgerðir á tækjabúnaði. Einnig leiðbeinir hún nýjum starfsmönnum og stundar jafnframt eigin rannsóknir. Þá sér hún um að afla styrkja og halda við heimasíðu setursins. Umsjónarmaður setursins er jafnframt starfsmaður Lyfjafræðideildar.

Rannsóknastofnun um lyfjamál

Stofnunin starfaði ekki á árinu. Stofnunin hefur þó ekki formlega verið lögð niður.

Læknadeild

Almennt yfirlit og stjórn

Í Læknadeild fer fram kennsla og rannsóknir í læknisfræði en að auki heyra undir deildina námsbraut í sjúkrapjálfun, námsbraut í geislafræði og námsbraut í lífeindafræði, Miðstöð í lýðheilsuvísindum (sem sér um þverfaglegt meistara- og doktorsnám í þeim fræðum) og þverfræðilegt meistaranám í talmeinafræði. Námsbrautirnar hafa sérstakar námsbrautarstjórnir og situr deildarforseti stjórnarfundum þeirra (sjá sérstaka kafla um námsbrautirnar).

Deildarráð Læknadeildar var þannig skipað árið 2016:

- Magnús Karl Magnússon prófessor, deildarforseti,
- Unnur Anna Valdimarsdóttir prófessor, varadeildarforseti,
- Tómas Guðbjartsson prófessor,

- Jórunn Erla Eyfjörð prófessor,
- Runólfur Pálsson dósent,
- Reynir Arngrímsson dósent,
- Guðlaug Björnsdóttir aðjunkt, námsbrautarstjóri í geislafræði,
- Martha Ásdís Hjálmarsdóttir lektor, námsbrautarstjóri í lífeindafræði,
- Þórarinn Sveinsson prófessor, námsbrautarstjóri í sjúkraþjálfun.

Auk þeirra sátu fundi deildarráðs Kristján Erlendsson kennslustjóri og tveir fulltrúar nema.

Varamenn í deildarráði voru:

- Arna Hauksdóttir dósent,
- Bryndís Benediktsdóttir prófessor,
- Pétur Henry Petersen dósent,
- Karl K. Andersen prófessor,
- Ragnar G. Bjarnason prófessor.

Starfsfólk

Í ársbyrjun störfuðu 89 fastráðnir starfsmenn við kennslu og rannsóknir í læknisfræði, þar af voru 50 prófessorar í hópi fastráðinna kennara, 24 dósentar og 11 lektorar, að auki voru 3 rannsóknarsérfræðingar og 1 vísindamaður. Aðjuntar voru 11. Læknadeild starfar náið með Landspítala og fleiri heilbrigðisstofnunum og eru hlutastörf klínískra kennara við deildina yfirleitt í tengslum við a.m.k. 50% starf á sama fræðasviði á þeim stofnunum. Á árinu hlutu nokkrir starfsmenn framgang í starfi og nýráðið var í tvær stöður. Hér að neðan er gerð grein fyrir þessum breytingum.

Nám og kennsla

Inntökupróf í læknisfræði og sjúkraþjálfun fóru fram í júní. Samtals þreyttu rúmlega 250 stúdentar próf. Um haustið hófu um 50 stúdentar nám í læknisfræði og rúmlega 30 stúdentar í sjúkraþjálfun.

Mikil gróska er í rannsóknatengdu framhaldsnámi deildarinnar. Formaður rannsóknanámsnefndar er sem fyrr Helga M. Ögmundsdóttir prófessor og Bjarnheiður K. Guðmundsdóttir gegnir starfi kennslustjóra rannsóknatengds framhaldsnáms. Breyting hefur orðið á starfsemi rannsóknanámsnefndar þar sem umsjón með doktorsnámi í Læknadeild var á árinu færð frá doktorsnámsnefnd Heilbrigðisvísindasviðs til rannsóknanámsnefndar Lækna- og Tannlæknadeildar. Dagleg umsýsla með doktorsnámi í Læknadeild er einnig í höndum deildarinnar. Handbækur fyrir meistara- og doktorsnám voru gefnar út á árinu. Málstofur fyrir MS-nema í formi dagslangrar ráðstefnu voru haldnar bæði á haust- og vormisseri. Skyldumæting er á málstofur og allir nemar flytja þar erindi um verkefni sín. Einkunnir eru ekki lengur gefnar fyrir MS-próf heldur fá nemendur skriflegt mat fyrir ritgerðir og frammistöðu á MS-prófi.

Doktorsnám

Frá upphafi hefur Læknadeild nú brautskráð yfir 100 nemendur með doktorspróf og er kynjahlutfall því sem næst jafnt.

Alþjóðasamskipti

Nemendur á 6. ári í læknisfræði þreyttu að venju alþjóðlegt próf, CCSE (Comprehensive Clinical Science Examination). Gildi prófsins er margþætt. Alþjóðlegt viðmið fyrir námið er afar þýðingarmikið, skoða má árangur í einstökum greinum og nemendur fá upplýsingar um stöðu sína í samanburði við erlenda nemendur.

Afar sterk hefð er fyrir alþjóðlegu rannsóknasamstarfi í deildinni og einnig koma margir læknar erlendis frá að kennslu í Læknadeild. Þá er að skapast hefð fyrir því að erlendir andmælendur við doktorsvarnir haldi fyrirlestra í heimsóknum sínum í tengslum við doktorsvarnir í deildinni.

Rannsóknir

Kennarar og aðrir vísindamenn Læknadeildar eru afar öflugir á sviði rannsókna. Auk sjálfstæðra verkefna, innlendra og erlendra, tengjast kennarar deildarinnar mörgum helstu rannsóknastofnunum landsins, Keldum, Íslenskri erfðagreiningu, Hjartavernd og Krabbameinsfélagi Íslands. Landspítali – háskólasjúkrahús er síðan vettvangur rannsókna allra þeirra kennara sem gegna samhliða störfum við Háskóla Íslands og Landspítala – háskólasjúkrahús. Vísindanefnd er starfsfólki deildarinnar til ráðgjafar um mál er lúta að rannsóknum og aðstöðu til þeirra, auk þess sem hún stendur fyrir árlegri rannsóknaráðstefnu í líf- og heilbrigðisvísindum í samstarfi við aðrar deildir sviðsins. Rannsóknavirkni er sem fyrr afar háð styrkveitingum og á árinu hlutu starfsmenn Læknadeildar fjölda styrkja til hinna ýmsu rannsóknaverkefna.

Markaðs- og kynningarmál

Læknadeild kynnti námsframboð á háskóladeginum í febrúar. Auk hefðbundinnar kynningar þar sem kennarar og nemar kynntu gestum námsframboð, var sett upp líkan af skurðstofu þar sem gestir fengu að spreyta sig á saumaskap og mæltist það afar vel fyrir. Grunnám deildarinnar var einnig kynnt í nokkrum framhaldsskólum sem höfðu sérstaklega óskað eftir því.

Annað

Viðurkenningar

Á árhátíð Félags læknanema var tilkynnt að Sigrún Helga Lund hlyti kennsluverðlaun. Kennsluverðlaunum er ætlað að vera kennurum hvatning ásamt því að veita nemendum tækifæri til að þakka fyrir vel unnin störf í þeirra þágu. Guðmundur Þorgeirsson fékk heiðursverðlaun, Sindri Aron Viktorsson fékk deildarlæknaverðlaun og Árni Johnsen fékk sérstök læknanemaverðlaun fyrir rösk og ósérhlífín vinnubrögð er hann kippti ónothæfri heimasíðu læknanema í liðinn, einn og óstuddur.

Einar Stefán Björnsson, yfirlæknir meltingarlækninga, var valinn heiðursvísindamaður Landspítala árið 2016. Honum hlotnaðist sá heiður á Vísindum á vordögum, árlegri vísindadagskrá í Hringisal á Landspítala Hringbraut, 26. apríl.

Námsbraut í geislafræði

Stjórn og starfsfólk

Þrír starfsmenn voru í hlutastarfi við námsbraut í geislafræði sem samhliða voru í starfi á rannsóknastofum eða myndgreiningardeildum. Guðlaug Björnsdóttir var námsbrautarstjóri. Eitt 50% stöðugildi er við stjórnsýslu námsbrautarinnar, sem rekið er í samvinnu við námsbraut í lífeindafræði.

Kennsla

Kennsla í geislafræði hófst við Háskóla Íslands árið 2005 og fyrstu nemendurnir útskrifuðust með BS-gráðu vorið 2008. Haustið 2008 hófst kennsla á framhaldsstigi og fyrstu nemendurnir með diplómapróf á framhaldsstigi útskrifuðust vorið 2009 en það próf veitir réttindi til að sækja um starfsleyfi sem geislafræðingur. Fyrsti meistaranemandinn í geislafræði útskrifaðist með meistaraáráðu vorið 2011. Enn er unnið að uppbyggingu framhaldsnámsins, sem og áframhaldandi þróun á kennslu í grunnnámi.

Rannsóknir

Rannsóknir þær sem kennarar við námsbrautina stunduðu fóru að mestu fram á Landspítalanum, hjá Röntgen Domus og hjá Hjartavernd. Rannsóknir snerust um beinþéttnimælingar, geislameðferð, tölvusneiðmyndun, segulómun og ómskoðun.

Markaðs- og kynningarstarf

Nemendur og kennarar við námsbrautina unnu saman að því að kynna nám í geislafræði á háskóladeginum 27. febrúar. Félag lífeinda- og geislafræðinema, FLOG, skipulagði kynninguna af hálfu nemenda. Enn fremur tóku nemendur þátt í kynningum ætluðum framhaldsskólanemum á höfuðborgarsvæðinu.

Námsbraut í lífeindafræði

Stjórn og starfsfólk

Við námsbraut í lífeindafræði störfuðu sjö fastráðnir kennarar, flestir í hlutastarfi, þar eð þeir störfuðu samhliða á rannsóknastofum Landspítalans. Auk þess kenndi fjöldi stundakennara við námsbrautina. Martha Ásdís Hjálmarsdóttir var námsbrautarstjóri.

Nám og kennsla

Kennsla og nám í lífeindafræði miðast við að diplómapróf á framhaldstigi sé nægilegur grunnur til að geta starfað sem lífeindafræðingur á öllum gerðum rannsóknastofa við heilbrigðisstofnanir og aðrar stofnanir og fyrirtæki sem stunda lífvísindi. Diplómanám er jafnframt fyrra árið í meistaranámi og velur meirihluti nemenda við námsbrautina að ljúka meistaraprófi.

Námsbrautin tekur þátt í samstarfsnetinu BIONord, sem er samstarfsnet átján skóla á Norðurlöndum og í Eystrasaltsríkjunum, styrkt af Nordplus. Meginviðfangsefni þessa samstarfsnets eru nemenda- og kennaraskipti, samskiptanet kennara innan sérgreina lífeindafræðinnar og aðferðir við námsmat.

Rannsóknir

Rannsóknir sem kennarar og nemendur stunda fóru að mestu fram á rannsóknadeildum Landspítalans og sneru að flestum sviðum lífeindafræðinnar. Nemendur búa vel að því að mikil hefð er fyrir rannsóknum í faginu og unnið er að fjölbreyttum rannsóknum.

Markaðs- og kynningarstarf

Nemendur og kennarar unnu saman að því að kynna nám í lífeindafræði á háskóladeginum 27. febrúar og tóku nemendur enn fremur þátt í kynningum í framhaldsskólunum.

Námsbraut í sjúkráþjálfun

Stjórn og starfsfólk

Árið 2016 störfuðu sex fastráðnir kennarar við námsbrautina auk tveggja aðjunktá sem voru í hlutastörfum. Tveir starfsmenn voru í stjórnslu. Stjórn námsbrautarinnar var skipuð öllum fastráðnum kennurum námsbrautarinnar, auk þriggja fulltrúa nemenda. Deildarforseti Læknadeildar, Magnús Karl Magnússon, var áheyrnarfulltrúi á námsbrautarfundum.

Nám og kennsla

Á árinu voru starfræktar tvær námsleiðir í grunnnámi: fjögurra ára nám (240 einingar) til BS-gráðu, sem veitir rétt til starfsleyfis, og þriggja ára nám (180 einingar) til BS-gráðu. Til viðbótar seinni námsleiðinni er boðið upp á tveggja ára nám (120 einingar) til viðbótar til MS-gráðu (meistaraprófs í hreyfivísindum), sem veitir rétt til starfsleyfis. Síðast voru nemendur teknir inn í fyrstnefndu námsleiðina (til 240 eininga) haustið 2013 og verður hún ekki starfrækt eftir að þeir nemendur hafa

lokið námi (vorið 2017). BS-nám til 180 eininga leysir gamla BS-námið af hólmi og var nýja námsleiðin fyrst kennd haustið 2014.

Kynningarstarf

Nemendur og kennarar við námsbraut í sjúkraþjálfun unnu saman að því að kynna nám í sjúkraþjálfun á námskynningu á háskóladeginum 28. febrúar mars. Þar var m.a. dreift bæklingi um nám í sjúkraþjálfun og starf að námi loknu. Hreyfingur, sem stofnaður var árið 2006, er fræðslu- og kynningarverkefni þar sem nemandur í sjúkraþjálfun fara í framhaldsskóla og fræða nemendur. Verkefnið er hugsað til forvarna gegn álagseinkennum hjá framhaldsskólanemum þar sem hvatning til aukinnar hreyfingar og bættra lífshátta vegur þungt.

Rannsóknir

Nokkur verkefni voru unnin í samstarfi við stoðtækjafyrirtækið Össur og það samstarf var þróað áfram á árinu. Unnið er að nýsköpunarverkefninu Gönguhermirinn, sem er unnið í samstarfi eins kennara við námsbraut í sjúkraþjálfun og verkfræðingateymis hjá verkfræðifyrirtækinu Samey. Kennarar við námsbrautina fluttu á árinu nokkra fyrirlestra á erlendum vísindaráðstefnum, auk fjölda fyrirlestra fyrir ýmsar stofnanir og samtök á Íslandi.

Rannsóknastofa í hreyfivísindum

Rannsóknastofa í hreyfivísindum er rannsóknavettvangur kennara við námsbraut í sjúkraþjálfun. Hún er til í húsa í Stapa þar sem námsbraut í sjúkraþjálfun hefur einnig aðsetur. Þar er góð aðstaða til ýmiss konar rannsókna á sviði hreyfivísinda, auk þess sem rannsóknastofan er notuð til kennslu í grunn- og framhaldsnámi við námsbraut í sjúkraþjálfun. Flestar rannsóknir við námsbrautina fara fram við Rannsóknastofuna. Námsbrautin hefur einnig átt samstarf við aðrar deildir Háskóla Íslands og fyrirtæki um notkun rannsóknastofunnar til rannsókna, kennslu og þróunar.

Lífeðlisfræðistofnun

Lífeðlisfræðistofnun Háskóla Íslands var komið á fót árið 1995 og tók þá við hlutverki Rannsóknastofu í lífeðlisfræði sem starfrækt hafði verið í þrjú áratugi. Stofnunin er til húsa í Læknagarði en aðstaða til rannsókna á lífeðlisfræði öndunar og endurhæfingu er á Reykjalandi. Meginhlutverk stofnunarinnar er tvíþætt: annars vegar að stunda rannsóknir í lífeðlisfræði og hins vegar að veita aðstöðu til verklegrar kennslu í lífeðlisfræði, bæði í grunnnámi og rannsóknatengdu framhaldsnámi.

Stofnunin heyrir undir Læknadeild en veitir engu að síður öllum fastráðnum kennurum og sérfræðingum Háskóla Íslands í lífeðlisfræði rannsóknaraðstöðu, í hvaða deild sem þeir eru. Einnig getur stjórn stofnunarinnar veitt vísindamönnum á öðrum fræðasviðum aðstöðu eftir því sem aðstæður leyfa og efni standa til. Á stofnuninni er unnið að undirstöðurrannsóknum á margvíslegum sviðum lífeðlisfræðinnar. Með þessum rannsóknum er aflað nýrrar þekkingar sem kemur að notum við lausn á ýmsum viðfangsefnum, bæði fræðilegum og hagnýtum.

Starfsmenn stofnunarinnar annast alla kennslu í lífeðlisfræði við Háskóla Íslands og leggur stofnunin til aðstöðu og tækjabúnað til verklegrar kennslu. Að auki hefur stofnunin tekið að sér að annast kennslu í lífeðlisfræðinámskeiðum í þeim námsleiðum við skólann sem ekki hafa fastráðinn kennara í greininni. Þannig hefur tekist að halda nær allri starfsemi á sviði lífeðlisfræði innan háskólans á einum stað. Auk þess annast stofnunin kennslu í tveimur námskeiðum í lífeðlisfræði í heilbrigðisverkfræði



HÁSKÓLI ÍSLANDS EIRBERG

HJÚKRUNARFRÆÐIDEILD



Lífvísindasetur

Almennt yfirlit og stjórn

Lífvísindasetur Háskóla Íslands tók formlega til starfa í nóvember 2011. Lífvísindasetur er samstarfsvettvangur rannsóknahópa í sameindalíffræði við Háskóla Íslands, Landspítala, Landbúnaðarháskóla Íslands, Háskólann í Reykjavík og Háskólann á Akureyri, en hefur heimilisfesti við Læknadeild Háskóla Íslands. Rannsóknir vísindamanna við Lífvísindasetur eru afar fjölbreyttar og snúa meðal annars að ýmsum tegundum krabbameina, stofnfrumum, taugalíffræði, ónæmisfræði, örverufræði, þroskunarfræði og lífeðlisfræði. Hópstjórar sem tengjast setrinu eru á bilinu 60 – 70 og nemendur á meistara- og doktorsstigi sem þeim tengjast vel á annað hundrað. Í þessum hópi fjölga erlendum doktorsnemunum og nýdoktorum stöðugt.

Rekstrarstjóri Lífvísindaseturs er Sigríður Klara Böðvarsdóttir.

Rannsóknir

Lífvísindasetur Háskóla Íslands hefur það meginmarkmið að efla rannsóknir á sviði grunnvísinda í sameindalíffræði. Það felst m.a. í uppbyggingu kjarnaeyninga en þær auka hagræðingu og efla samvinnu milli rannsóknahópa setursins.

Aukin gæði vísinda

Gæði þeirra rannsókna sem starfsmenn Lífvísindaseturs stunda hafa aukist til muna á undanförunum árum og greinum sem hafa birtst eftir þá hefur bæði fjölgað og þær birst í virtari tímaritum en áður. Sú þekkingarsköpun sem á sér stað og yfirfærsla þekkingar milli rannsóknahópa hefur eftir Lífvísindasetrið mun hraðar en búist var við í upphafi. Rannsóknahóparnir hafa stækkað, sumir hafa sameinast um verkefni og rekstur og nokkrir hópar hafa náð þeim faglega styrk sem gerir starfsemina samkeppnishæfa við erlenda rannsóknahópa. Þessu til sönnunar er aukinn áhrifaþáttur vísindagreina sem koma frá Lífvísindasetri og hratt vaxandi fjöldi tilvitnana í greinar frá setrinu.

Kjarnaeyningar

Uppbygging kjarnaeyninga er eitt af lykilmarkmiðum Lífvísindaseturs. Settar hafa verið á laggirnar fimm kjarnaeyningar:

- 1) Smásjár- og myndgreiningareining. Hér er að finna tvær glænýjar smásjár, annars vegar rafeindasmásjá og hins vegar lagsjá (confocal microscopy), auk eldri lagsjár og annarra minni smásjáa.
- 2) CRISPR/Cas9-stökkbreyti- og genaleiðréttingareining.
- 3) Tilraunadýraeyning með áherslu á sebrafiska.
- 4) Frumuræktunareiningar.
- 5) Frumuflæðisjáreyning.

Þessar einingar eru í stöðugri notkun enda eru þær opnar öllum þeim sem taka þátt í starfi Lífvísindaseturs. Eðli málsins samkvæmt höfum við þurft að þjálfa upp starfsfólk til að sinna þjónustu í kringum þessar einingar. Árið 2013 fékkst styrkur frá rektor Háskóla Íslands til þess að ráða í tvö stöðugildi til tveggja ára til þessarar þjónustu. Tobias Richter var ráðinn í fullt starf til að setja upp CRISPR-eininguna, Sævar Ingbórsson var ráðinn í hálf starf til að sjá um smásjáreyninguna og Valerie Meier var ráðin í hálf starf til að setja upp sebrafiskaeininguna. Þetta hefur skilað sér í frábærri þjónustu við þá rannsóknahópa sem hafa nýtt sér þessa aðstöðu.

Útgefnar vísindagreinar á vegum vísindamanna setursins árið 2016 voru um 100.

Kynningarstarfsemi

Á vefsíðu Lífvísindaseturs eru reglulega birtar almennar fréttir, upplýsingar um nýbirtar vísindagreinar sem hópstjórar eru höfundar að og upplýsingar um fyrirlestra Lífvísindaseturs. Þar er jafnframt að finna upplýsingar um alla hópstjóra setursins, rannsóknastarfsemi o.fl. Lífvísindasetur hefur til lengri tíma staðið fyrir reglulegri málstofu í Læknagarði sem stendur yfir allt skólaárið, að jafnaði einu sinni í

viku, í hádeginu á fimmtudögum. Þar kynna sérfræðingar og framhaldsnemendur innan setursins rannsóknir sínar, auk þess sem mikil áhersla er lögð á að fá sérfræðinga utan setursins til að kynna sín verkefni. Málstofan fer fram á ensku. Auk þess eru vikulegir fræðslufundir á Ónæmisfræðideild Landspítala – háskólasjúkrahúss, á Tilraunastöð Háskóla Íslands í meinafræði að Keldum og Líffræðistofu Háskóla Íslands og eru allir þessir fyrirlestrar auglýstir á vefsíðunni.

Árlega koma nemendur í líffræðiáföngum í framhaldsskólum í heimsókn til að kynna sér starf vísindamanna á rannsóknastofum Lífvísindaseturs. Yfir vetrarmánuðina eru slíkar heimsóknir nánast í hverjum mánuði og hópstjórar skiptast á að vera með stuttar kynningar fyrir hópana, auk þess sem nemendurnir fá kynningu á rannsóknastofum. Þar á meðal kemur árlega hópur frá Danmörku. Auk þess er árlega tekið á móti vísindaferðum nemendafélaga líffræðinema (HAXI) og lífefna- og sameindalíffræðinema (HVARF).

Allar nánari upplýsingar um starfsemi Lífvísindaseturs má finna á vefsíðu setursins:
<http://lifvisindi.hi.is/>.

Lífefna- og sameindalíffræðistofa

Almennt yfirlit og stjórn

Lífefna- og sameindalíffræðistofa er rannsóknaveitvangur kennara Læknadeildar í fræðigreinunum lífefnafræði, sameindalíffræði og erfðafræði. Á fræðasviðinu eru stundaðar grunnrannsóknir og rannsóknir á hagnýtri notkun þessara fræðigreina í lækisfræði og öðrum heilbrigðisvísindum. Lífefna- og sameindalíffræðistofa tengist erfða- og sameindalækisfræðideild og klínískri lífefnafræðideild við Landspítala – háskólasjúkrahús með samstarfssamningi Háskóla Íslands við sjúkrahúsið. Ýmsir aðilar á skyldum sviðum nota aðstöðu á stofunni. Forstöðumaður er Jón Jóhannes Jónsson prófessor. Óttar Rolfsson lektor er með aðalstarfsaðstöðu við Rannsóknarsetur í kerfislíffræði og Erna Magnúsdóttir er í stöðu rannsóknasérfræðings við Læknadeild. Umsjón með daglegum rekstri rannsóknastofunnar hefur Jónína Jóhannsdóttir yfirlífeindafræðingur. Á rannsóknastofunni starfar á annan tug nema í rannsóknatengdu námi. Auk framangreindra unnu nokkrir einstaklingar að ýmsum verkefnum við stofuna.

Rannsóknir

Helstu rannsóknasvið Lífefna- og sameindalíffræðistofu eru efnaskipti og eiginleikar kjarnsýra, líffræði erfðamengis mannsins, genatjáning, stofnfrumur og þroskunarlíffræði, næringarfræðitengd ónæmisfræði, erfðarannsóknir á tilraunadýrum, rannsóknir á stofnfrumulínum úr músa- og mannafrósturvísnum og kerfislíffræði efnaskipta.

Á rannsóknastofunni er sérhæfður tækjabúnaður fyrir sameindalíffræðivinnu sem jafnframt er notaður við klínískar sameindaerfðarannsóknir í samstarfi við erfða- og sameindalækisfræðideild Landspítala – háskólasjúkrahúss.

Annað

Vísindamenn rannsóknastofunnar eru hluti Lífvísindaseturs Háskóla Íslands og þeir taka þátt í framhaldsnámsprógramminu GPMLS (Graduate Program in Molecular Life Sciences) við Háskóla Íslands. Eiríkur Steingrímsson var fulltrúi menntamálaráðuneytisins hjá European Molecular Biology Conference (EMBC) og European Molecular Biology Laboratory (EMBL) Council.

Rannsóknastofa í krabbameinsfræðum

Almennt yfirlit og stjórn

Rannsóknastofa í krabbameinsfræðum við Læknadeild Háskóla Íslands fæst við grunnrannsóknir á krabbameini. Stjórn rannsóknastofunnar er sem fyrr í höndum Helgu M. Ögmundsdóttur og Jórunnar Erlu Eyfjörð, sem báðar eru prófessorar við Læknadeild.

Alþjóðlegt samstarf

Rannsóknastofan á í virku alþjóðlegu samstarfi. Má þar m.a. nefna samstarf við vísindamenn á Sanger Institute í Cambridge og þátttöku í The International Human Cancer Genome Consortium, (ICGC), samstarf við IDIBELL-stofnunina í Barcelona um rannsóknir á sviperfðum og samstarfi um rannsóknir á litningaendum (telomerum) með vísindamönnum við Kaliforníuháskóla í San Francisco.

Rannsóknastofa í lyfja- og eiturefnafræði

Stjórn og starfsfólk

Rannsóknastofa í lyfja- og eiturefnafræði heyrir undir Læknadeild Háskóla Íslands og forstöðumaður hennar er Magnús Karl Magnússon prófessor og skrifstofustjóri er Sigríður Ísafold Håkansson. Fastir starfsmenn eru 20, að meðtöldum kennurum með starfsaðstöðu á rannsóknastofunni og doktorsnemunum.

Starfsfólk Rannsóknastofu í lyfja- og eiturefnafræði sá um eða tók þátt í að kenna læknanemum, tannlæknanemum, hjúkrunarfræðinimum, geislafræðinimum, nemum í sjúkraþjálfun, líffræðinimum, lífefnafræðinimum og lyfjafræðinimum við Háskóla Íslands, auk þess sem starfsmenn hennar voru prófdómarar við meistara- og doktorskeiðum m.a. við Löggregluskóla ríkisins, Jarðhitaskóla Sameinuðu þjóðanna og Landbúnaðarháskóla Íslands.

Sameiginleg málstofa Lyfjafræðideildar og Rannsóknastofu í lyfja- og eiturefnafræði var haldin þrisvar sinnum á árinu.

Þjónusturannsóknir

Við rannsóknastofuna voru stundaðar umfangsmiklar þjónusturannsóknir í réttarefnafræði í líffssýnadeild og efnissýnadeild. Rannsóknir þessar og matsgerðir þeim tengdar voru unnar fyrir dómsmála- og lögregluyfirvöld, félagsmálayfirvöld og meðferðarstofnanir, alls rúmlega 3000 mál, þar af voru réttarkrúfningar yfir 100. Sérfræðingar Rannsóknastofu í lyfja- og eiturefnafræði bera vitni fyrir dómi í um 100 málum á ári þessu tengdum. Aðrar þjónusturannsóknir snúa flestar að efnamengun fyrir aðila eins og heilbrigðiseftirlit, ÍSOR, Matís, Nýsköpunarmiðstöð Íslands og ýmis fyrirtæki.

Alþjóðasamskipti

Starfsfólk Rannsóknastofu í lyfja- og eiturefnafræði er í góðu og stöðugu sambandi við kollega á sambærilegum rannsóknastofum á Norðurlöndum og annars staðar í Evrópu. NAFT (Nordic Association of Forensic Toxicology), ENFSI (European Network of Forensic Science Institutes) og AMAP Human Health m.a.

Húsnæði og tækjakostur

Rannsóknastofa í lyfja- og eiturefnafræði er til húsa í Haga, Hofsvallagötu 53. Á þriðju hæð í nýrri hluta hússins eru 16 skrifstofur og fundarherbergi og á fyrstu hæð eru rannsóknastofur.

Matvæla- og næringarfræðideild

Almennt yfirlit og stjórn

Deildarforseti Matvæla- og næringarfræðideildar var Guðjón Porkelsson, prófessor í matvælafræði Þórhallur Ingi Halldórsson, prófessor í næringarfræði var varadeildarforseti.

Starfsfólk

Við Matvæla- og næringarfræðideild störfuðu tólf fastráðnir kennarar í mismunandi starfshlutföllum, sex í næringarfræði og sex í matvælafræði. Starfandi fræðimenn hjá Matís ohf. og næringarráðgjafar á Næringarstofu Landspítala sinntu einnig stundakennslu við deildina. Auður Ingólfsdóttir er deildarstjóri Matvæla- og næringarfræðideildar í hálfu starfi.

Nám og kennsla

Deildin leitast við að vera í fremstu röð með vönduðum rannsóknum og kennslu sem stenst samanburð á alþjóðlegum vettvangi á sviði matvæla- og næringarfræði. Matvæla- og næringarfræðideild er öflug eining innan Háskóla Íslands hvað varðar rannsóknvirkni á hvert stöðugildi kennara og kemur um helmingur fjárframlags til deildarinnar til vegna rannsókna.

Á árinu bauð Matvæla- og næringarfræðideild upp á nám til BS-, MS- og doktorsgráðu í báðum fræðigreinum deildarinnar, matvælafræði og næringarfræði. Á haustmisseri 2014 hófst kennsla í meistaranámi í klínískri næringarfræði á nýju kjörsviði innan næringarfræðinnar. Yfirumsjón með því námi hefur Ólöf Guðný Gestsdóttir, lektor í næringarfræði, og verður fyrsta útskrift vorið 2016.

Alþjóðasamskipti

Kennarar við deildina og nemendur í framhaldsnámi eru í erlendu samstarfi við fræðimenn við evrópskar og bandarískar stofnanir og skóla. Erlendir nemendur sækja nokkuð í nám við deildina og eru oftast á bilinu einn til þrjár erlendir nemendur í rannsóknatengdu framhaldsnámi við deildina í einu. Jafnframt eru tengsl milli deildarinnar og Sjávarútvegsskóla Sameinuðu þjóðanna (UNU-skólans) og nokkrir nemendur hafa komið til náms í deildinni eftir að hafa lokið námi við hann.

Rannsóknir

Rannsóknir hafa verið öflugar í deildinni og eru þær að stærstum hluta unnar í samstarfi við Rannsóknastofu í næringarfræði við Háskóla Íslands og Landspítala, Matís ohf, Hjartavernd, Heilsugæslu höfuðborgarsvæðisins, Embætti landlæknis og Rannsóknastofu í matvælaefnafræði.

Markaðs- og kynningarmál

Í mars var nemendum sem áhuga höfðu á meistaranámi í matvælafræði, boðið að hitta kennara og skoða kennslu- og rannsóknastöðu í matvælafræði í samvinnu við Matís ohf. Ávallt er leitast við að hafa upplýsingar um nám í deildinni sem nýjast og réttast og stöðug endurnýjun og uppfærsla fer fram á vef deildarinnar en stefnt er að nýju kynningarefni vegna framhaldsnáms á íslensku og ensku.

Rannsóknastofa í næringarfræði

Almennt yfirlit og stjórn

Rannsóknastofa í næringarfræði tók til starfa 1997 og hefur starfað samkvæmt samningi milli Landspítala – háskólasjúkrahúss og Háskóla Íslands frá árinu 2005. Rannsóknastofan hefur aðstöðu á Landspítala þar sem stofan deilir aðstöðu með Næringarstofu spítalans að Eiríksgötu 29.

Í stjórn Rannsóknastofu í næringarfræði sátu: Ágústa Guðmundsdóttir prófessor, formaður stjórnar, Pálmi V. Jónsson, prófessor og yfirlæknir, Lilja Stefánsdóttir, framkvæmdastjóri skurðlækningasviðs Landspítala – háskólasjúkrahúss, og Oddný Gunnarsdóttir, verkefnastjóri á vísinda- og þróunarsviði Landspítala – háskólasjúkrahúss, ritari stjórnar. Forstöðumaður Rannsóknastofu í næringarfræði er Ingibjörg Gunnarsdóttir, prófessor við Matvæla- og næringarfræðideild.

Samstarf og styrkir

Samstarfsaðilar í rannsóknastörfum Rannsóknastofu í næringarfræði eru fjölmargir og er virkt samstarf við u.þ.b. 30 alþjóðlegar stofnanir og háskóla, auk stofnana innanlands. Rannsóknastofa í næringarfræði hlaut á árinu nokkra erlenda styrki (sjá kafla um rannsóknir), auk minni innlendra styrkja.

Markaðs- og kynningarstarf

Rannsóknastofa í næringarfræði sinnir margs konar þjónustu fyrir samfélagið, bæði hérlendis og erlendis. Töluvert er t.d. um að fjölmiðlar og stofnanir á borð við Heilsugæsluna, Embætti landlæknis og Matvælastofnun leiti til stofunnar eftir sérfræðiáliti.

Á heimasíðu Rannsóknastofu í næringarfræði (www.rin.hi.is) er að finna helstu upplýsingar um stofnunina, yfirlit yfir rannsóknir, birtar skýrslur og vísindagreinar. Eins er þar haldið utan um fréttir af starfsemi.

Sálfræðideild

Almennt yfirlit og stjórn

Ragna Benedikta Garðarsdóttir, D.Phil. var deildarforseti og Fanney Þórsdóttir, Ph.D. varadeildarforseti.

Deildarráð hélt fundi hálfsmánaðarlega. Deildarforseti og varadeildarforseti eru sjálfskipaðir en var deildarráð þannig skipað: Daníel Þór Ólason, dósent, Ragna B. Garðarsdóttir, dósent, Urður Njarðvík, dósent og Zuilma G. Sigurðardóttir, dósent. Fulltrúar nemenda voru Anika Sigtryggsdóttir, trúnaðarmaður BS-nema og Auður Gróa Valdimarsdóttir, fulltrúi framhaldsnema.

Kennarafundir voru haldnir einu sinni í mánuði, deildarráðsfundir að jafnaði hálfsmánaðarlega og deildarfundir einu sinni til tvisvar á misseri.

Starfsfólk

Við Sálfræðideild störfuðu þrjú prófessorar, níu dósentar, tveir lektorar og sex aðjúntar, auk deildarstjóra og verkefnisstjóra á skrifstofu deildarinnar.

Nám og kennsla

Nemendur í Sálfræðideild voru ríflega 600 þann 20. október. Nýnemar í BS-námi voru u.þ.b. 250 talsins. Sálfræði er kennd til BS-prófs, MS-prófs (einstaklingsbundins rannsóknatengds meistaranáms), cand. psych.-prófs og doktorsprófs.

Markaðs- og kynningarmál

Sálfræðideild tók þátt í námskynningu á grunn- og framhaldsnámi á háskóladeginum 27. febrúar

Tannlæknadeild

Almennt yfirlit og stjórn

Forseti Tannlæknadeildar var Bjarni Elvar Pjetursson prófessor og varadeildarforseti Ellen Flosadóttir dósent. Í deildarráði voru Björn Ragnarsson klínikstjóri og formaður fjármálanefndar, Sigurjón Arnlaugsson lektor fulltrúi kosinn af deildarfundum, Aðalheiður Svana Sigurðardóttir námsbrautarstjóri tannsmíða og tveir fulltrúar nemenda. Ellen Flosadóttir sat í deildarráði bæði sem varadeildarforseti og formaður kennslunefndar. Deildarfundur er æðsta vald deildarinnar og þar eiga sæti allir fastráðnir kennarar og þrjú fulltrúar nemenda.

Starfsfólk

Við deildina störfuðu þrjú prófessorar, fjórir dósentar, sex lektorar og einn aðjúnt I, alls 14 kennarar í tæplega 12 stöðugildum, auk fjölda stundakennara. Aðrir starfsmenn deildarinnar eru verkefnisstjóri tannsmiðanáms, tannsmiður, tveir deildarstjórar og fjórir starfsmenn í móttöku og á sjúklingaklíník deildarinnar. Breytingar á starfsliði voru með minnsta móti.

Nám og kennsla

Árið 2016 skráðu yfir fimmtíu nemendur sig í tannlæknanám á fyrsta ári. Samkeppnispróf fyrsta árs nema voru að venju haldin í lok haustmíssis og að þeim loknum halda sjö nemendur áfram.

Umsjón meistara- og doktorsnáms við Tannlæknadeild er í höndum sameiginlegrar meistara- og doktorsnámsnefndar Lækna- og Tannlæknadeildar. Þrjár málstofur voru haldnar á árinu, ein á vormíssis og tvær á haustmíssis.

Kennsla á fyrstu þremur árum tannlæknanámsins hefur verið færð æ meira yfir í lotuform til að gefa nemendum betri möguleika á að einbeita sér að einu fagi í einu og til að auðvelda samvinnu við aðrar deildir Heilbrigðisvísindasviðs sem kenna í lotum.

Tannlæknadeild hefur síðustu ár verið virkur þátttakandi í starfi ADEE (Association for Dental Education in Europe) og hún leggur ríka áherslu á að uppfylla skilyrði European Commission um 3000 klukkustunda klíniska þjálfun þannig að nemendur geti sótt um íslensk og evrópsk tannlækningaleyfi strax að loknu námi, án þess að þurfa að starfa undir handleiðslu eða á opinberum tannlæknastofum eftir að námi líkur til að öðlast klíniska reynslu eins og tíðkast víða í nágrannalöndunum.

Rannsóknir

Tannlæknadeild er í samstarfi við einstaklinga, háskóladeildir héraðs og erlendis, stofnanir, félög og fyrirtæki hvað varðar rannsóknir í tannlæknisfræðum. Innan háskólans er mikil áhersla lögð á rannsóknir og kröfur gerðar til kennara um að afla styrkja úr rannsóknasjóðum. Kennarar deildarinnar hafa í vaxandi mæli reynt að fjármagna rannsóknaverkefni með þessum hætti. Einnig hafa fengist styrkir frá Rannsóknasjóði Háskóla Íslands, Vísindasjóði Tannlæknafélags Íslands og fleiri aðilum.

Markaðs- og kynningarmál

Tannlæknadeild tók þátt í sameiginlegum kynningum á starfsemi og námsframboði, meðal annars

Rannsóknastofnun í tannlæknisfræði

Almennt yfirlit og stjórn

Rannsóknastofa í tannlæknisfræði var sett á laggirnar árið 1984 í kringum rannsóknastarf í Tannlæknadeild. Hún veitir klínísku rannsóknþjónustu m.a. á sviði greininga tengdri ýmsum munnsjúkdómum. Svo er eftirlit með dauðhreinsum aðallega á tannlæknastofum á landsbyggðinni og fleiri stofum m.a. á heilsugæslum. Kennarar og meistaranemar vinna þar rannsóknaverkefni sín og það hefur verið talsverður áhugi undanfarin ár á orsakabáttum sem tengjast glerungseyðingu. Það hefur verið gott samstarf við Lyfjafræðideild vegna rannsókna í rúmlega áratug. Starfsmenn eru tveir, í tæplega einu stöðugildi, og tekjur eru af þjónusturannsóknum og rannsóknastyrkjum.

Tannlækningastofnun

Almennt yfirlit og stjórn

Tannlækningastofnun er rannsókn-, fræðslu- og þjónustustofnun í tannlæknisfræði og skyldum greinum sem stundaðar eru við Tannlæknadeild. Stofnunin er til húsa í Læknaágarði.

Stjórn Tannlækningastofnunar 2016 skipuðu Svend Richter dósent, formaður, Björn Ragnarsson lektor, Sigurjón Arnlaugsson lektor, Karl Örn Karlsson lektor, Sigfús Þór Elíasson prófessor emiritus. Fulltrúi nemenda var Íris Þórsdóttir.

Helstu þættir starfseminnar eru nú þessir:

Rannsóknir sem starfsmenn Tannlæknadeildar stunda:

Árlegir fundir um rannsóknir í tannlækningum þar sem kynntar eru rannsóknir og rannsóknáætlanir starfsmanna stofnunarinnar, nema í rannsóknartengdu framhaldsnámi og annarra á sviði tannlæknisfræði.

Símenntunarnámskeið og árleg röð fyrirlestra fyrir tannlækna.

Álitsgerðir sem unnar eru af sérfræðingum stofnunarinnar fyrir opinbera aðila, einkum landlækni, Sjúkratryggingar Íslands, Úrskurðarnefnd almannatrygginga, Útlendingastofnun og lögreglu.

Sérverkefni á sviði heilbrigðisþjónustu, einkum í samvinnu við Landspítala – háskólasjúkrahús.

Tekjum Tannlækningastofnunar er varið til að efla rannsóknir og kennslu við Tannlæknadeild.



[Efni fyrir HUG er í vinnslu]

Hugvísindasvið

Skipulag og stjórn

Á Hugvísindasviði eru fjórar deildir: Deild erlendra tungumála, bókmennta og málvísinda, Guðfræði- og trúarbragðafræðideild, Íslensku- og menningardeild og Sagnfræði- og heimspekideild.

Guðmundur Hálfánarson, Jóns Sigurðssonar prófessor í sagnfræði, tók við stöðu sviðsforseta þann 1. janúar 2016.

- Deildarforseti Deildar erlendra tungumála var Geir Sigurðsson, dósent og Ingibjörg Ágústsdóttir lektor varadeildarforseti.
- Deildarforseti Guðfræði- og trúarbragðafræðideildar var Arnfríður Guðmundsdóttir prófessor deildarforseti og Hjalti Hugason prófessor varadeildarforseti.
- Deildarforseti Íslensku- og menningardeildar var Sveinn Yngvi Egilsson prófessor deildarforseti og Gunnþórunn Guðmundsdóttir varadeildarforseti.
- Deildarforseti Sagnfræði- og heimspekideildar var Svavar Hrafn Svavarsson prófessor.

Stjórn Hugvísindasviðs er skipuð forseta sviðsins og deildarforsetum, auk þess sem nemendur eiga einn aðalfulltrúa og einn áheyrnarfulltrúa.

Á fræðasviðinu starfar heildstæður stjórnarsýslu- og skrifstofukjarni fyrir allt sviðið. Þar eru m.a. starfandi verkefnastjórar einstakra deilda sem sinna erindum deildanna og tryggja tengsl þeirra við stjórnarsýslu- og þjónustumiðstöð sviðsins, sem og miðlæga stjórnarsýslu háskólans.

Á skrifstofunni eru tólf starfsmenn: sviðsforseti, rekstrarstjóri, rannsóknastjóri, kennslustjóri, kynningar- og vefstjóri, verkefnastjóri alþjóðamála og verkefnastjóri Hugvísindastofnunar, auk fjögurra annarra verkefnastjóra sem sinna málefnum deilda, framhaldsnáms, húsnaðismála, brautskráningar, móttöku- og samskiptamála, sem og annarri þjónustu við deildir, kennara og nemendur sviðsins.

Markaðs- og kynningarmál

Á sviðinu var gefið út innanhússfréttabréf, Hugskeyti, sem var sent í tölvupósti til allra fastráðinna starfsmanna sviðsins og ýmissa tengiliða innan skólans. Í fréttabréfinu, sem kom út fjórum sinnum á árinu, var sagt frá helstu tíðindum af starfsmannamálum, viðburðum, viðurkenningum og öðru fréttanæmu í starfi sviðsins og fréttum af starfsmönnum.

Vefur sviðsins gegnir lykilhlutverki í upplýsingamiðlun og kynningarstarfi. Þar er ávallt að finna nýjustu upplýsingar um nám og kennslu á sviðinu, auk þess sem greint er frá viðburðum og fréttir birtar um það sem ber hæst hverju sinni. Á innri vef, Uglu, er að finna ýmsar upplýsingar sem eingöngu eru ætlaðar starfsmönnum, s.s. fundargerðir, sniðmát, eyðublöð o.fl.

Sviðið rekur vefritið Hugras.is þar sem birtar voru greinar og pistlar fræðimanna og nemenda í hugvísindum. Í október var vefritið opnað í endurbættri útgáfu í tilefni þess að fimm ár eru liðin frá því að vefurinn leit fyrst dagsins ljós. Útlit vefsins tók stakkaskiptum með meiri áherslu á myndræna

framsetningu og fjölbreyttar leiðir til miðlunar. Auður Aðalsteinsdóttir var ráðin ritstjóri Hugrásar og Sóley Stefánsdóttir myndritstjóri.

Hugvísindasvið tók þátt í almennum kynningum á námi við Háskóla Íslands þar sem nemendur og kennarar lögðu gjörva hönd á plóg ásamt kynningarnefnd sviðsins. Hæst bar háskóladaginn 27. febrúar auk þess sem framhaldsskólar voru heimsóttir og tekið var á móti einstökum hópum.

Rannsóknir

Starfsemi Hugvísindastofnunar hefur verið með hefðbundnu sviði. Stofnunin veitir akademískum starfsmönnum sínum þjónustu og stuðning við rannsóknaverkefni, ráðstefnuhald, útgáfu fræðiritra og fleiri rannsóknatengda þætti. Fjallað er ítarlega um starfsemi stofnunarinnar í kaflanum um Hugvísindastofnun og undirstofnanir hennar.

Forseti sviðsins er jafnframt stjórnarformaður Hugvísindastofnunar og sú starfsemi sem lýtur sérstaklega að stjórnun og þjónustu rannsóknamála – þ.e. störf rannsóknastjóra og verkefnastjóra Hugvísindastofnunar, auk ýmissa starfa sviðsforseta og rekstrarstjóra – eru þannig hluti af því heildstæða stjórnsýslustarfi sem sinnt er á skrifstofu sviðsins. Stjórn Hugvísindastofnunar er jafnframt vísindanefnd sviðsins. Hugvísindastofnun sinnir margvíslegri rannsóknþjónustu á sviðinu og undir hana heyra sex fastar grunnstofnanir (Bókmennta- og listfræðastofnun, Guðfræðistofnun, Heimspekistofnun, Málvísindastofnun, Sagnfræðistofnun og Stofnun Vigdísar Finnbogadóttur í erlendum tungumálum), sem og aðrar sjálfstæðar rannsóknastofnanir sem hafa heimilisfesti á Hugvísindasviði og eiga fulltrúa í stjórn Hugvísindastofnunar. Þrjár stofnanir hafa slíka aðild að Hugvísindastofnun, þ.e. Siðfræðistofnun, Edda – öndvegissetur og Rannsóknastofa í jafnréttisfræðum (RIKK, áður Rannsóknastofa í kvenna- og kynjafræðum). Þetta eru öflugar stofnanir sem standa fyrir þverfræðilegum rannsóknum og tengslum Hugvísindasviðs við önnur fræðasvið háskólans, sem og út fyrir skólann. Sjá nánar umfjöllun í köflum um stofnanirnar. Innan vébanda Hugvísindastofnunar og einstakra aðildarstofnana hennar starfa einnig sérhæfðar rannsóknastofur.

Nefndir og ráð

Auk vísindanefndar, sem vikið er að hér að framan, starfa nokkrar fastanefndir á sviðinu: kennslunefnd, kynningarnefnd og jafnréttisnefnd.

Stefna sviðsins

Hugvísindasvið vinnur eftir stefnu sem var samþykkt fyrir árin 2013–2018. Hana má lesa á heimasíðu sviðsins. Endurskoðuð jafnréttisáætlun Hugvísindasviðs var birt en henni var ætlað að árétta þá stefnu sem sett er fram í jafnréttisáætlun Háskóla Íslands og heimfæra á aðstæður á Hugvísindasviði.

Sagnfræði- og heimspekideild setti sér stefnu um eflingu siðferðilegrar dómgreindar og þjálfun í gagnrýninni hugsun, fyrst deilda Háskóla Íslands. Kveðið er á um það í stefnu háskólans fyrir árin 2011–2016 að öll fræðasvið og deildir skuli setja sér markmið og skilgreina leiðir til að flétta saman siðfræði og faglegt nám, efla siðferðilega dómgreind og þjálfu gagnrýna hugsun. Samkvæmt hinni nýju stefnu Sagnfræði- og heimspekideildar skal þess m.a. gætt að hæfniviðmið námskeiða í grunnnámi taki mið af henni og að kennarar hafi samráð um hvaða námskeið séu best fallin til kennslu og þjálfunar einstakra þátta hennar.

Starfsmannamál

Nánar er fjallað um starfsmannamál í köflum um einstakar deildir sviðsins og í kafla um ný og breytt störf.

Doktorsvarnir

Deild erlendra tungumála, bókmennta og málvísinda

Rósa Elín Davíðsdóttir málfræðingur, 9. apríl

Heiti ritgerðar: La lexicographie bilingue islandais-français: Propositions d'articles pour un dictionnaire islandais-français avec une attention particulière au traitement des locutions figées et semi-figées (Tvímála orðabókagerð milli íslensku og frönsku: tillögur að orðabókarflettum fyrir íslensk-franska orðabók með áherslu á föst orðasambönd).

Sameiginleg doktorsgráða frá Háskóla Íslands og Sorbonne-háskóla í París og fór vörnin fram í París.

Guðfræði- og trúarbragðafræðideild

María Ágústsdóttir guðfræðingur, 1. nóvember.

Heiti ritgerðar: Að taka við hinum. Lifuð reynsla af Oikoumene sem veruleika er lýsir hagnýtum, félagslegum og andlegum tengslum eða Receiving the Other (The Lived Experience of Oikoumene as a Practical, Relational, and Spiritual Reality).

Torfi Kristján Stefánsson guðfræðingur, 10. febrúar

Heiti ritgerðar: „elska Guð og biðja“ - Guðræknibókmenntir á Íslandi á lærdómsöld.

Íslensku- og menningardeild

Pórdís Edda Jóhannesdóttir bókmenntafræðingur, 7. nóvember

Heiti ritgerðar: Jómsvíkinga saga: Sérstaða, varðveisla og viðtökur.

Christopher Crocker bókmenntafræðingur, 7. október

Heiti ritgerðar: Situating the Dream: Paranormal Dreams in the Íslendingasögur (Staðsetning draumsins: Yfirnáttúrulegir draumar í Íslendingasögum).

Gunnar Theodór Eggertsson bókmenntafræðingur, 25. ágúst

Heiti ritgerðar: Eiginleg dýr: Athuganir á veröldum dýra í tungumáli, menningu og sagnahefð (Literal Animals: An Exploration of Animal Worlds through Language, Culture and Narrative).

Soffía Auður Birgisdóttir bókmenntafræðingur, 12. maí

Heiti ritgerðar: Ég skapa – þess vegna er ég. Sjálfmyndir, sköpun og fagurfræði í skrifum Þórbergs Þórðarsonar.

Sean B. Lawing bókmenntafræðingur, 25. apríl

Heiti ritgerðar: Líkamleg afmyndun í íslenskri menningu á þjóðveldisöld – Rannsókn á lögum og sagnatextum (Perspectives on Disfigurement in Medieval Iceland).

Auður Aðalsteinsdóttir bókmenntafræðingur, 12. febrúar

Heiti ritgerðar: Bókmenntagagnrýni á almannavettvangi. Vald og virkni ritdóma á íslensku bókmenntasviði.

Sagnfræði- og heimspekideild

Astrid Lelarge sagnfræðingur, 30. september

Heiti ritgerðar: Útbreiðsla gatnakernfis sem mynda sammiðja hringi – Mismunandi útfærslur á frumgerðum í borgarskipulagi Brussel, Genfar og Reykjavíkur (1781-1935) (La diffusion des projets de voies de circulation concentrique – Les multiples versions d'une forme urbaine générique à Bruxelles, Genève et Reykjavík (1781-1935))

Sameiginleg doktorsgráða frá Háskóla Íslands og Université Libre de Bruxelles og fór vörnin fram í Brussel.

Erla Doris Halldórsdóttir hjúkrunarfræðingur, 21. október

Heiti ritgerðar: Fæðingarhjálp á Íslandi 1760-1880.

Nikola Trbojevic fornleifafræðingur, 6. júní

Heiti ritgerðar: Áhrif landnáms á skóglendi Íslands á víkingaöld (The impact of settlement on woodland resources in Viking age Iceland).

Heidrun Wulfekühler félagsráðgjafi, 6. maí

Heiti ritgerðar: Siðferðilegur kjarni félagsráðgjafar: Ný-aristotelísk nálgun (The ethical purpose of social work: A neo-Aristotelian perspective).

Aðrir viðburðir

Hugvísindasvið og stofnanir þess standa fyrir fjölmörgum viðburðum í hverjum mánuði, ýmist í samstarfi við aðra eða á eigin vegum. Viðburðirnir eru af ýmsum toga, s.s. stakir fyrirlestrar, fyrirlestraraðir, málþing, menningarhátíðir, málstofur og innlendar sem alþjóðlegar ráðstefnur, auk hins árlega Hugvísindapings. Hér að aftan er sagt frá stærstu viðburðum ársins.

Hugvísindaping

Hugvísindaping fór fram dagana 11. og 12. mars 2016. Á dagskrá voru 38 málstofur og um 150 fyrirlestrar. Að vanda voru efnistöð fjölbreytt, meðal annars var fjallað örnefni, fátækt, framtíð íslenskunnar, dauðann og stöðu kvenna í kjölfar kosningaréttar. Að þessu sinni var sjónum beint sérstaklega að loftslagsbreytingum. Hugvísindaping fagnaði afmæli þetta árið, en í ár var Hugvísindaping haldið í tuttugasta sinn. Guðmundur Hálfðánarson, forseti Hugvísindasviðs, setti þingið í Hátíðarsal Aðalbyggingar.

Menningarhátíðir

Hin árlega Japanshátíð var haldin í tíunda sinn á árinu en hún hefur öðlast fastan sess hjá mörgum enda er mjög vandað til hennar af hálfu nemenda og kennara í japönsku. Hátíðin er haldin í samstarfi við japanska sendiráðið. Efnt var til kínverskrar nýárshátíðar með menningarveislu á Háskólatorgi. Hátíðin var skipulögð af Konfúsíusarstofnuninni Norðurljósum í samvinnu við Hugvísindasvið, Stofnun Vigdísar Finnbogadóttur, sendiráð Kína á Íslandi, Samtök Kínverja á Íslandi og Tehúsið. Hátíðirnar voru fjölsóttar að vanda og dagskrá þeirra beggja vegleg.

Skipurit Hugvísindasviðs og stofnana þess

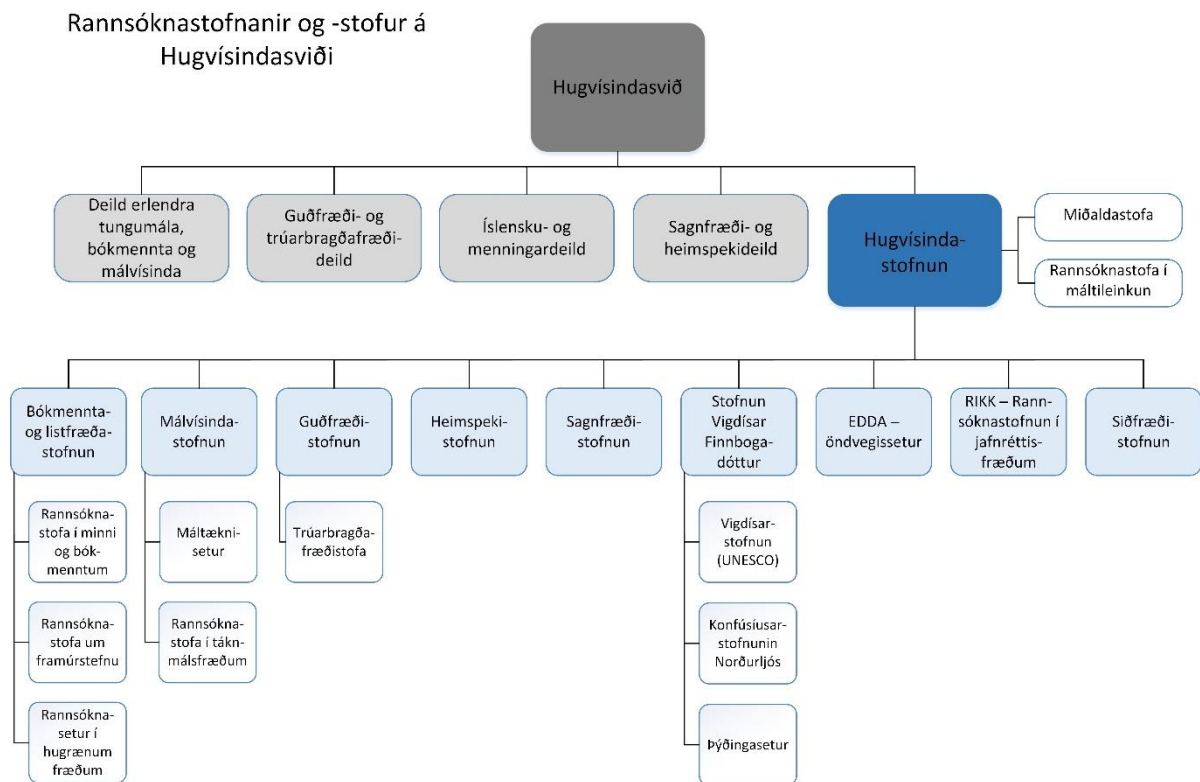

Deild erlendra tungumála, bókmennta og málvísinda

Stjórn

Við Deild erlendra tungumála, bókmennta og málvísinda eru kenndar 13 erlendar tungumálagreinar. Lögð er áhersla á að tungumálakunnátta nemenda og fræðileg innsýn í bókmenntir, málvísindi og menningu annarra þjóða veiti nemendum þekkingu og færni til að takast á við störf t.d. við alþjóðasamskipti, menningartengd málefni, viðskipti, þýðingar, fjölmiðla, ferðapjónustu, útgáfu, almannatengsl og stjórnsýslu.

Forseti Deildar erlendra tungumála, bókmennta og málvísinda var Geir Sigurðsson, dósent í kínverskum fræðum og Ingibjörg Ágústs dóttir lektor var varadeildarforseti.

Ráð og nefndir

Deildinni er skipað í þrjár námsbrautir: námsbraut í ensku, námsbraut í rómönskum málum, grísku, latínu og japönsku og námsbraut í Norðurlandamálum, kínversku, rússnesku og þýsku. Við deildina starfa þrjár fastar stjórnunareiningar til viðbótar, auk deildarfundar: deildarráð, framhaldsnámsnefnd og kennslunefnd.

Námsgreinar

Við deildina voru eftirfarandi námsgreinar í boði: danska, enska, frönsk fræði, gríska, ítalska, japanskt mál og menning, kínversk fræði, Austur-Asíufræði, Ameríkufræði, latína, norska, Norðurlandafræði, rússneska, spænska, sænska, þýska, þýska í ferðapjónustu og miðlun og loks enska: bókmenntir, menning og miðlun.

Guðfræði- og trúarbragðafræðideild

Markmið Guðfræði- og trúarbragðafræðideildar er að bjóða upp á nám í guðfræði og trúarbragðafræðum sem stenst alþjóðlegan samburð. Með því er stúdentum gert mögulegt að afla

sér þekkingar sem sífellt skiptir meira máli á öllum sviðum samfélagsins. Deildin er helsta miðstöð guðfræði- og trúarbragðafræðirannsókna hérlendis.

Stjórn

Forseti Guðfræði- og trúarbragðafræðideildar fyrri hluta árs var Arnfríður Guðmundsdóttir prófessor deildarforseti og Hjalti Hugason prófessor varadeildarforseti.

Ráð og nefndir

Við deildina starfa eftirtaldar stjórnunareiningar, auk deildarfundar: rannsóknanámsnefnd, stjórn Trúarbragðafræðistofu, stjórn Guðfræðistofnunar og ritnefnd Ritraðar Guðfræðistofnunar.

Námsgreinar

Við deildina er boðið upp á eftirfarandi námsgreinar: trúarbragðafræði, djáknánám og guðfræði.

Íslensku- og menningardeild

Deildin hvílir á tveimur meginstöðum, annars vegar íslensku og tengdum greinum og hins vegar menningargreinum. Í deildinni eru nú kenndar á annan tug námsgreina, sumar bæði á grunn- og framhaldsstigi, aðrar eingöngu í grunnnámi og enn aðrar eingöngu í framhaldsnámi.

Stjórn

Forseti Íslensku- og menningardeildar var Sveinn Yngvi Egilsson prófessor og Gunnþórunn Guðmundsdóttir varadeildarforseti.

Ráð og nefndir

Við deildina starfa þrjár fastar stjórnunareiningar: deildarfundur, deildarráð og framhaldsnámsnefnd.

Námsgreinar

Við deildina eru eftirfarandi námsgreinar í boði: almenn bókmenntafræði, almenn málvísindi, íslenska, íslenska sem annað mál, kvikmyndafræði, listfræði, ritlist, táknafræði, þýðingfræði, nýtjapýðingar, hagnýt ritstjórn og útgáfa, menningarfræði, máltækni, íslensk miðaldafræði og norrænt meistaranám í víkinga- og miðaldafræðum.

Sagnfræði- og heimspekideild

Í Sagnfræði- og heimspekideild er skapandi samstarf á milli nemenda og kennara, bæði í kennslu og rannsóknum. Í kennslunni, sem meðal annars fer fram í formi málstofa, er lögð áhersla á að virkja nemendur til rökræðu um viðfangsefnin. Í öflugu rannsóknanámi deildarinnar starfa nemendur og kennarar náið saman í því augnamiði að nemendur verði sem hæfastir á sínu sviði.

Stjórn

Forseti Sagnfræði- og heimspekideildar á árinu var Svavar Hrafn Svavarsson, prófessor í heimspeki.

Námsbrautir

Við deildina eru eftirfarandi námsgreinar í boði: sagnfræði, heimspeki, fornleifafræði, klassísk fræði, hagnýt menningarmiðlun og hagnýt siðfræði.

Ráð og nefndir

Við deildina starfa tvær fastar stjórnunareiningar, auk deildarfundar: framhaldsnámsnefnd og deildarráð.

Guðfræðistofnun

Stjórn

Stjórn sem var kjörin á ársfundi stofnunarinnar 28. apríl 2014 gegndi áfram starfi á árinu. Stjórnina skipa: Rúnar M. Þorsteinsson prófessor, sem er formaður, Hjalti Hugason prófessor, meðstjórnandi og varaformaður, og Steinunn Arnþrúður Björnsdóttir, sem er fulltrúi doktorsnema (skipuð 22. apríl 2015). Varamaður er Sólveig Anna Bóasdóttir prófessor.

Ritröð Guðfræðistofnunar

Ritstjórn Ritraðarinnar skipa núna: Rúnar M. Þorsteinsson (ritstjóri), Sólveig Anna Bóasdóttir og Gunnlaugur A. Jónsson.

Tvö hefti Ritraðarinnar, nr. 42 og 43, komu út á árinu en sú nýbreytni var tekin upp árið 2014 að útgáfa ritsins var færð á netið og kemur það nú einungis út sem vef tímarit þar sem aðgangur er opinn öllum. Hlekkurinn er: ojs.hi.is/ritrodgudfraedistofnunar.

Rannsóknir

Rannsóknaverkefnið 2017.is

Þverfræðilega rannsóknaverkefnið Siðaskipti í sögu og samtíð – Þverfaglegt rannsóknarverkefni um áhrif siðaskiptanna á kirkju, samfélag og menningu í 500 ár (2017.is) hélt áfram starfi sínu en til þess var stofnað á haustmisseri 2011. Stýrihópur: Arnfríður Guðmundsdóttir (formaður), Hjalti Hugason (framkvæmdastjóri), Auður Styrkárssdóttir, Erla Hulda Halldórsdóttir og Sveinn Yngvi Egilsson.

Í undirbúningi er útgáfa greinasafns og hafa rúmlega tuttugu höfundar sent inn hugmyndir að greinum. Fyrirhugað er að greinasafnið komi út 2017. Á árinu var mikil vinna unnin við að koma



ritgerðasafninu af stað, mynda ritstjórn, safna höfundum (um 25) og setja ýmiss konar ramma og reglur um verkið. Áætlaður útgáfudagur er 31. október 2017.

Ritstjórn greinasafns: Loftur Guttormsson (ritstjóri), Hjalti Hugason og Margrét Eggertsdóttir.

Alþjóðlegt samstarf

Félagsmenn Guðfræðistofnunar eru virkir þátttakendur í mörgum norrænum og alþjóðlegum samstarfsverkefnum.

Trúarbragðafræðistofa

Stjórn Trúarbragðafræðistofu skipuðu: Pétur Pétursson (formaður), Terry Gunnell og Sigríður Þorgeirsdóttir. Starfsmaður Trúarbragðafræðistofu (ólaunaður) var Bjarni Randver Sigurvinnson.

Nokkrar málstofur og málþing voru haldin á vegum Trúarbragðafræðistofu á tímabilinu, í sumum tilfellum í samvinnu við ýmsa aðra aðila á sviði trúarbragðafræða.

Trúarbragðafræðistofa tekur einnig þátt í samnorrænu rannsóknaverkefni, NOREL, um stöðu trúmála á Norðurlöndunum. Þá hefur Trúarbragðafræðistofa sömuleiðis tekið virkan þátt í starfi Samráðsvettvangs trúfélaga en þar eru haldnir sex fundnir að jafnaði á hverju ári með forystumönnum helstu skráðra trúfélaga landsins eða fulltrúum þeirra. Fulltrúi Trúarbragðafræðistofu, Bjarni Randver Sigurvinnson, hefur jafnframt haldið marga fundi með fulltrúum ýmissa trúfélaga og hreyfinga af sérstaklega austrænum toga og íslömskum.

Heimspækistofnun

Stjórn

Stjórnarformaður Heimspækistofnunar árið 2016 var Björn Þorsteinsson lektor en aðrir í stjórn voru Gunnar Harðarson prófessor og Emma Björg Eyjólfsdóttir, fulltrúi doktorsnema. Varamaður var Erlendur Jónsson prófessor.

Húsnæði

Stofnunin hefur aðsetur í Gimli þar sem hún hefur til afnota herbergi á þriðju hæð.

Fyrirlestrar og málþing

Aristotle and Non-Human Perception as flourishing. Chelsea S. Harry, prófessor í heimspeki við Southern Connecticut University, heldur fyrirlestur um heimspeki Aristótelsar um skynjun ómennskra dýra og hvernig þau dafna. 11. nóvember 2016.

"What Are Bradley's Ethical Studies About?" Dina Babushkina frá Heimspékideild Helsinkiháskóla með fyrirlestur á vegum Heimspækistofnunar um siðfræði Bradleys. 1. nóvember 2016.

Jim Behuniak on Daoism and John Dewey. Jim Behuniak: "Intelligence and the Virtues of Dao-Learning: John Dewey and Daoism". Konfúsíusarstofnunin Norðurljós og Heimspækistofnun 11. október 2016.

Jim Behuniak: "Order and the One in the Daodejing". Konfúsíusarstofnunin Norðurljós og Heimspækistofnun. 13. október 2016.

Adorno on Art and Philosophy. Sven-Olov Wallenstein, prófessor í heimspeki við Södertörn háskóla í Svíþjóð heldur fyrirlestur á vegum Heimspekistofnunar. 4. október 2016.

A-subjectivity in Pregnancy. Fyrirlestur Jonna Bornemark, prófessors við heimspekideild Södertörnháskóla í Svíþjóð, á vegum Heimspekistofnunar. 27. september 2016.

Heimspekistofnun og Konfúsíusarstofnunin Norðurljós stóðu sameiginlega að ráðstefnu í ágúst 2016 sem bar yfirskriftina Moral Psychology China and West, Past and Present.

Málvísindastofnun

Almennt um stofnunina og starfsemina

Stjórn Málvísindastofnunar var eins skipuð og undanfarin ár. Fulltrúar kennara voru Eiríkur Rögnvaldsson, stjórnarformaður, og Rannveig Sverrisdóttir, en Sigríður Þorvaldsdóttir er varamaður. Bjarki Karlsson var fulltrúi framhaldsnema.

Stjórnin naut sem fyrr liðsinnis verkefnastjóra Hugvísindastofnunar, Margrétar Guðmundsdóttur. Stofnunin hefur í raun enga fasta aðstöðu lengur en hefur aðgang að geymslu í kjallara Árnagarðs og þar er hluti af bókalager hennar geymdur, fyrir utan þær útgáfubækur sem Háskólaútgáfan sér um dreifingu á.

Félagar í Málvísindastofnun á starfsárinu voru 29, þar af níu doktorsnemar. Þá eru ótaldir rannsóknamenn í tímabundnum verkefnum og erlendir gistifræðimenn.

Rannsóknir

Rannsóknaverkefni og rannsóknastyrkir til félaga í Málvísindastofnun

Félagar í Málvísindastofnun stýra fjölmörgum rannsókn- og þróunarverkefnum eða taka þátt í þeim, ýmist íslenskum eða fjölþjóðlegum. Á árinu 2016 bættust m.a. þessi verkefni í þann hóp:

Greining á málfræðilegum afleiðingum stafræns málsambýlis. Öndvegisstyrkur frá Rannsóknasjóði. Verkefnisstjórar Sigríður Sigurjónsdóttir og Eiríkur Rögnvaldsson.

Heili og tungumál: taugamálfræði og samspil setningagerðar og merkingar í íslensku. Verkefnisstyrkur frá Rannsóknasjóði. Verkefnisstjóri Matthew Whelpton.

Vélrænn upplýsingaútdráttur. Styrkur frá Rannsóknasjóði Háskóla Íslands. Verkefnisstjóri Eiríkur Rögnvaldsson.

Nýting rannsóknagagna: Aðgengi og samþætting. Styrkur frá Rannsóknasjóði Háskóla Íslands. Verkefnisstjóri Höskuldur Þráinsson.

Þyngd liða og færslur í íslensku. Styrkur frá Rannsóknasjóði Háskóla Íslands. Verkefnisstjóri Jóhannes Gísli Jónsson.

Colour in Context: Comparing Icelandic and Icelandic Sign Language. Styrkur frá Rannsóknasjóði Háskóla Íslands. Verkefnisstjóri Matthew Whelpton.

Nýja setningagerðin og framvinduhorf í máli ungra íslenskra barna. Styrkur frá Rannsóknasjóði Háskóla Íslands. Verkefnisstjóri Sigríður Sigurjónsdóttir.

Netsamskipti á Íslandi - málnotkun í óformlegu umhverfi netsins og viðhorf til hennar. Doktorsnemastyrkur frá Rannsóknasjóði til Vanessu Moniku Isenmann.

Þá var haldið áfram vinnu við eldri verkefni sem hafa notið ýmissa rannsóknarstyrkja, einkum frá Rannsóknasjóði Íslands og Rannsóknasjóði Háskólans - sjá ársskýrslur undanfarinna ára. Ótaldar eru svo allar þær rannsóknir sem félagar í stofnuninni vinna að í rannsóknatíma sínum án þess að hljóta til þess sérstaka styrki.

Styrkir sem stofnunin veitti

Framhaldsnemar, bæði meistara- og doktorsnemar, geta sótt um styrki frá Málvísindastofnun til að sækja fræðileg námskeið, enda nýtist þau beint í námi þeirra. Þeir eiga líka kost á því að sækja um ferðastyrki vegna fyrirlestrahalds á ráðstefnum, en doktorsnemar geta einnig sótt um ferðastyrki til Hugvísindastofnunar og Háskóla Íslands. Þá geta doktorsnemar sótt um styrki til þess að dveljast við fræðastofnanir. Á árinu veitti stofnunin einn ferðastyrk og einn styrk til þess að sækja námskeið.

Ráðstefnur og málþing

Stofnunin stóð fyrir eða átti aðild að eftirtöldum ráðstefnum, málþingum og vinnustofum á árinu:

Höskuldarþing. Málþing til heiðurs Höskuldi Þráinssyni prófessor sjötugum, haldið í Reykjavík 16. janúar 2016 í samvinnu við Íslenska málfræðifélagið.

30. Rask-ráðstefnan, haldin í Reykjavík 29.-30. janúar 2016 í samvinnu við Íslenska málfræðifélagið.

GLAC 22, árleg ráðstefna Society for Germanic Linguistics, haldin í Reykjavík 20.-22. maí 2016. Skipuleggjendur Haraldur Bernharðsson, Eiríkur Rögnvaldsson, Margrét Guðmundsdóttir, Tonya Kim Dewey og Þórhallur Eypórsson.

Þá hafði stofnunin samvinnu við Íslenska málfræðifélagið um hið svokallaða „Málvísindakaffi“ á föstudögum, en Málfræðifélagið sá um skipulagninguna eins og undanfarin ár.

Útgáfa

Stofnunin átti aðild að útgáfu tveggja nýrra bóka á árinu:

Approaches to Nordic and Germanic Poetry. Ritstjórar Kristján Árnason, Stephen Carey, Tonya Kim Dewey, Haukur Þorgeirsson, Ragnar Ingi Aðalsteinsson og Þórhallur Eypórsson. Gefin út í samvinnu við Háskólaútgáfuna.

Hljóð og hlustun. Höfundar María Anna Garðarsdóttir og Sigríður Þorvaldsdóttir. Gefin út í samvinnu við Háskólaútgáfuna.

Rannsóknastofur tengdar Málvísindastofnun

Tvær rannsóknastofur starfa innan vébanda Málvísindastofnunar en í samvinnu við aðrar stofnanir samkvæmt sérstökum reglum. Þetta eru Máltæknisetur og Rannsóknastofa í táknafræðum.

Máltæknisetur

Máltæknisetur er samstarfsvettvangur Háskóla Íslands, Háskólans í Reykjavík og Stofnunar Árna Magnússonar í íslenskum fræðum um rannsóknir, þróunarstarf og kennslu á sviði máltækni. Setrið er

jafnframt stofa innan Málvísindastofnunar. Í stjórn þess sitja Eiríkur Rögnvaldsson (formaður), Hrafn Loftsson og Sigrún Helgadóttir.

Starfsemi Máltækniseturs lá niðri á árinu.

Rannsóknastofa í táknmálsfræðum

Stjórn, starfsmenn og húsnæði

Rannsóknastofa í táknmálsfræðum er samstarfsvettvangur fræðimanna Málvísindastofnunar Háskóla Íslands og Samskiptamiðstöðvar heyrnarlausra og heyrnarskertra (SHH) sem stunda rannsóknir á táknmáli. Auk starfsmanna þessara stofnanna eiga nokkrir utanaðkomandi aðilar aðild að rannsóknarstofunni. Starfsmenn HÍ og SHH hafa aðstöðu á sínum vinnustað en stofan hefur að öðru leyti ekki yfir sérstöku húsnæði að ráða. Stjórn stofunnar er skipuð til eins árs í senn og á síðasta ársfundi voru Júlía G. Hreinsdóttir, Rannveig Sverrisdóttir og Valgerður Stefánsdóttir endurkjörnar til ársins 2017.

Rannsóknir

Rannsóknaverkefni og rannsóknastyrkir til félaga í Rannsóknastofu í táknmálsfræðum Engir nýjir rannsóknarstyrkir fengust á árinu 2016. Hins vegar var unnið að rannsóknnum á ýmsum sviðum og vinnu við fjölmörg verkefni haldið áfram:

☑ Júlía Hreinsdóttir vann að CEFR verkefninu, en það snýst um að aðlaga námsefni og kennslu í ÍTM að evrópskum tungumálaramma. Kristín Lena Þorvaldsdóttir og Hólmfríður Þóroddsdóttir þýddu CEFR yfir á íslensku og verður þýðingin send til European Centre for Modern Languages of the Council of Europe. Verkefnið er hluti af evrópska samstarfsverkefninu Pro-sign. Starfsmenn SHH vinna einnig að nýrri námskrá í íslensku táknmáli fyrir framhaldsskóla í samræmi við viðmið evrópska tungumálarammans.

Á árinu hófst formlegt starf um málheild (corpus) íslenska táknmálsins og var það leitt af Kristínu Lenu Þorvaldsdóttur og Nathaniel Munchie. Haldnir voru tveir fundir á árinu þar sem rætt var vítt og breitt um hvernig best væri að haga og koma af stað vinnu við málheildina.

Vinna við málþroskarannsóknir hélt áfram undir stjórn Nedelinu Ivanovu. Unnið var að söfnun gagna og áframhaldandi þróun á einstaklingsmiðuðu stöðumati í færni á íslensku táknmáli.

Á árinu var einnig hafinn undirbúningur að ráðstefnunni FEAST (Formal and Experimental Advances to Sign Language Theory) sem haldin verður við Háskóla Íslands 21. og 22. júní 2017. Rannveig Sverrisdóttir leiddi þá vinnu.

Jóhannes Gísli Jónsson, Rannveig Sverrisdóttir og Kristín Lena Þorvaldsdóttir unnu að frekari rannsóknnum á tákni BIDD sem tengisögn.

Unnið var að gagnasöfnun vegna rannsóknar á Calendric terms í samstarfi Rannveigar Sverrisdóttur, Kristínar Lenu Þorvaldsdóttur og Dr. Klara Richterova við Háskólann í Prag.

Söfnun lágmarkspara í íslenska táknmálinu hélt áfram. Markmiðið með söfnun þeirra er annars vegar að útbúa kennsluefni og greinandi próf fyrir grunnskóla og hins vegar að safna gögnum fyrir rannsókn á hljóðkerfislegum breytum íslenska táknmálsins. Aðilar rannsóknastofunnar héldu nokkra fyrirlestra á árinu og tóku þátt í málþingum og

ráðstefnum hér heima og erlendis:

Af erindum og þátttöku í fjölþjóðlegum ráðstefnum má nefna eftirfarandi:

Veggspjaldakynning Jóhannesar Gísla Jónssonar, Júlíu G. Hreinsdóttur, Kristínar Lenu Þorvaldsdóttur og Rannveigar Sverrisdóttur um „The Syntax of Finiteness in ÍTM“ á FEAST ráðstefnunni í Fenejnum 2. september 2016.

Fyrirlestur Jóhannesar Gísla Jónssonar og Elísu G. Brynjólfssonar um V2 í táknumálum á GLAC22 (The 22nd Germanic Linguistics Annual Conference) sem haldin var við Háskóla Íslands í maí 2016.

Tveir boðsfyrirlestrar Jóhannesar Gísla Jónssonar, annars vegar á ráðstefnunni 40 years after Keenan í háskólanum í Ghent í september 2016, heiti fyrirlestrarins var „Subjects in sign languages“. Hins vegar „Subjects and objects in sign languages“ við Hungarian Academy of Science 3. nóvember 2016.

☒ Af innlendum vettvangi má nefna nokkra fyrirlestra:

Júlía G. Hreinsdóttir hélt fyrirlestur í tilefni af alþjóða móðurmálsdeginum á vegum Stofnunar Vigdísar Finnbogadóttur í erlendum tungumálum þann 29. febrúar 2016. Fyrirlesturinn bar heitið „Íslenskt táknumál sem móðurmál 300 Íslendinga.“

Jóhannes Gísli Jónsson og Rannveig Sverrisdóttir héldu fyrirlestur á Hugvísindapíngi HÍ þann 12. mars 2016 um BIDD og kerfisvæðingu í táknumálum.

Rannveig Sverrisdóttir hélt tvo fyrirlestra um þróun og endurskoðun námskrár í táknumálsfræði og táknumálstúlkun, annars vegar á Menntakvikunni í HÍ 7. október 2016, hins vegar á SHH þann 6. desember 2016.

Þórhalla Guðmundsdóttir Beck hélt fyrirlestur þann 10. nóvember í málstofuröð SHH um merkingu og orðmyndun litaheita.

Heimsóknir fræðimanna

Kati Huhtinen frá DIAK í Turku, Finnlandi kom til landsins í febrúar 2016. Hún tók þátt í kennslustundum í táknumálstúlkun, hélt fyrirlestur fyrir nemendur í táknumálsfræði við HÍ um félagslega stöðu táknumála í Finnlandi og fundaði með táknumálstúlkun á SHH og formanni Félags heyrnarlausra hér á landi.

Kynningarstarfsemi og útgáfa

Nokkrar greinar eftir aðila rannsóknastofunnar komu út á þessu ári;
o Why is the SKY BLUE? On colour signs in Icelandic Sign Language eftir Rannveigu Sverrisdóttur og Kristínu Lenu Þorvaldsdóttur. Greinin birtist í bókinni Semantic Fields in Sign Languages. Colour, Kinship and Quantification sem gefin var út hjá Walter de Gruyter and Ishara Press í ritstjórn Ulrike Zeshan og Keiko Sagara.
o Greinin Sign Language: Scandinavia birt í uppflettiritinu The SAGE Deaf Studies Encyclopedia sem ritstýrt var af Genie Gertz og Patrick Boudreault. Útgefandi SAGA

reference. Höfundar: Kristín Lena Þorvaldsdóttir og Elísa Guðrún Brynjólfssdóttir.
o Greinin Sign Language: One-Handed Fingerspelling birt í uppflettiritinu The SAGE
Deaf Studies Encyclopedia sem ritstýrt var af Genie Gertz og Patrick Boudreault.
Útgefandi SAGA reference. Höfundar: Elísa Guðrún Brynjólfssdóttir og Kristín Lena
Þorvaldsdóttir.

Á árinu var Facebook síðunni Rannsóknir á ÍTM komið á fót og hefur hún verið notuð til að kynna það sem er á döfinni í táknálmálsrannsóknum hérlandis sem og til að leggja fyrir kannanir sem nýtast í táknálmálsrannsóknum. Þá var gengið frá þýðingu á siðareglum SLLS á íslensku og íslensku táknmáli en táknálmálsþýðing bíður frekari myndvinnslu áður en þýðingarnar verða birtar á Facebooksíðunni

Rannsóknastofa í jafnréttisfræðum – RIKK

Rannsóknastofnun í jafnréttisfræðum (RIKK) er sjálfstæð og þverfagleg stofnun sem heyrir undir Hugvísindasviði. Rannsóknastofnunin miðlar þekkingu á sviði kynja- og jafnréttisfræða m.a. með því að sinna rannsóknum, styðja við bakið á rannsakendum og skipuleggja ráðstefnur og fundi. Stofnunin tekur þátt í evrópskum og norrænum rannsóknaverkefnum og tengslanetum með fjölbreyttum áherslum. Þá birtir hún niðurstöður rannsókna á fræðasviðinu með bókaútgáfu og hefur frá upphafi staðið fyrir reglulegum fyrirlestrum og rabbfundum þar sem fræðimenn kynna rannsóknir sínar. Rannsóknastofnunin er rekin samhliða og í nánú samstarfi við Eddu – öndvegissetur og Jafnréttisskóla Háskóla Sameinuðu þjóðanna (UNU-GEST).

Stjórn og starfslið

Í stjórn Rannsóknastofnunar í jafnréttisfræðum sitja: Sólveig Anna Bóasdóttir, dósent í Guðfræði- og trúarbragðafræðideild, formaður, Jón Ólafsson, prófessor við Íslensku- og menningardeild og Deild erlendra tungumála, bókmennta og málvísinda, varaformaður, Erla Kolbrún Svavarsdóttir, prófessor við Hjúkrunarfræðideild, Gunnar Stefánsson, prófessor við Iðnaðarverkfræði-, vélaverkfræði- og tölvunarfræðideild, Gylfi Dalmann Aðalsteinsson, dósent við Viðskiptafræðideild, og Halla Gunnarsdóttir, kennari og sérfræðingur í alþjóðasamskiptum.

Forstöðumaður Rannsóknastofnunar í jafnréttisfræðum er Irma Erlingsdóttir, dósent við Hugvísindasvið, en hún hefur gegnt forstöðumannsstarfinu frá árinu 2000. Auk hennar starfar Kristín I. Pálsdóttir sem verkefnisstjóri stofnunarinnar.

Kynningarstarfsemi

Árið 2016 voru hádegisfyrirlestrar RIKK haldnir í samstarfi við UNU-GEST og Þjóðminjasafn Íslands. Efni fyrirlestranna var afar fjölbreytt, en þeir voru að jafnaði fluttir vikulega.

Að auki stóð RIKK fyrir tveimur málþingum. Þann 4. nóvember fór fram málþingið Heggur sá er hlífa skyldi? Málþing um samfélagslega ábyrgð gagnvart þolendum kynferðisofbeldis í samstarfi við Rótina – félag um málefni kvenna með áfengis- og fíknivanda á Hótel Reykjavík Natura og 14. nóvember hélt RIKK málþing um málefni intersex fólks í samstarfi við þverfræðilegt nám í kynfræði við Háskóla Íslands og félagið Intersex Ísland

Ráðstefnur

Dagana 30. nóvember – 2. desember stóð RIKK fyrir norrænni ráðstefnu í samstarfi við RIKK – norrænu upplýsingamiðstöðina um kynjajafnrétti og velferðarráðuneyti Finnlands, sem bar yfirskriftina Confronting gendered violence: Focus on perpetrators.

Samstarfsnet

Rannsóknastofnun í jafnréttisfræðum býr að víðtæku tengslaneti, innanlands og utan. Á árinu starfaði stofnunin með fjölda innlendra samstarfsaðila líkt og venja hefur verið. Stofnunin á m.a. fulltrúa í stjórn Kvennasögusafnsins og í Jafnréttisráði. Hún á að auki náið samstarf við Reykjavíkurborg á

grundvelli samnings milli Háskóla Íslands og borgarinnar um rannsóknir á sviði kynja- og jafnréttisfræða.

Heimasíður

Á heimasíðu Rannsóknastofnunar í jafnréttisfræðum er þekkingu miðlað um kvenna- og kynjarannsóknir, sagt er frá rannsóknum, ráðstefnum og ólíkum möguleikum á rannsóknasviðinu, www.rikk.hi.is. Heimasíður Eddu – öndvegisseturs og UNU-GEST má nálgast hér: www.edda.hi.is og www.gest.unu.edu.

Edda – öndvegissetur

Edda er þverfaglegt öndvegissetur í gagnrýnum samtímarannsóknum með áherslu á jafnrétti og margbreytileika. Rannsóknir setursins eru m.a. á sviði stjórn mála, samfélags, menningar, öryggismála, sjálfbærni og þróunar. Edda hóf starfsemi sína árið 2009 á grundvelli öndvegisstyrks frá Rannís og er sjálfstæð og þverfagleg rannsóknastofnun með heimilisfesti á Hugvísindasviði. Stofnunin annast grunnrannsóknir, bæði með því að fjármagna þær og afla styrkja til þeirra, og leitast jafnframt við að hafa áhrif á opinbera stefnu og umræðu. Hún gengst fyrir ráðstefnum, námskeiðum, málstofum, fyrirlesturum, útgáfu og hvers konar annarri starfsemi sem stutt gæti rannsóknir á áherslusviðum setursins, eftl samband við alþjóðlegt háskólasamfélag og styrkt tengsl við opinberar og samfélagslegar stofnanir.

Stjórn og starfslið

Á árinu sátu í stjórn Eddu Valur Ingimundarson, prófessor í sagnfræði, formaður, Stefán Ólafsson, prófessor í félagsfræði, Anna Karlsdóttir, lektor í mannvistarlandfræði og ferðamálafræði, og Irma Erlingsdóttir, dósent í frönskum bókmenntum, sem er jafnframt framkvæmdastjóri. Marta Birna Baldursdóttir starfaði sem verkefnisstjóri við setrið.

Viðburðir og útgáfa

Edda stóð fyrir ýmsum viðburðum á árinu. Setrið kom t.d. að Reykjavík Roundtable on Human Rights í samstarfi við Institute for Cultural Diplomacy (ICD), Berlin. Viðburðurinn var haldinn með stuðningi frá ríkisstjórn Íslands, Forsetaembættinu og Reykjavíkurborg. Í maí var haldin alþjóðleg ráðstefna um framtíð lýðræðis.

Setrið kom einnig að útgáfu bókarinnar Iceland's financial crisis – The politics of blame, protest, and reconstruction sem Valur Ingimundarson, Philippe Urfalino, og Irma Erlingsdóttir ritstýrðu. Bókin var gefin út af Routledge. Að auki birtu rannsakendur og styrkþegar Eddu fjölda fræðilegra verka.

Samstarfsaðilar og samstarfsnet

Edda starfar náið með Jafnréttisskóla Háskóla Sameinuðu þjóðanna (www.gest.unu.edu) og RIKK – Rannsóknastofnun í jafnréttisfræðum (www.rikk.hi.is). Setrið tekur þátt í samstarfi við evrópska og bandaríska háskóla og rannsóknastofnanir, norræn öndvegissetur á sviði velferðarmála og rannsóknastofnanir og háskóla í Asíu og Afríku.

Heimasíða setursins er www.edda.hi.is.

Sagnfræðistofnun

Stjórn og starfsmenn

Framan af árinu var stjórn Sagnfræðistofnunar þannig skipuð: Ragnheiður Kristjánsdóttir dósent, forstöðumaður, Guðni Th. Jóhannesson dósent, Steinunn J. Kristjánsdóttir prófessor og Margrét Gunnarsdóttir, fulltrúi doktorsnema. Á ársfundi sem haldinn var 31. maí 2016 var kjörin ný stjórn, þannig skipuð: Ragnheiður Kristjánsdóttir dósent, forstöðumaður,

Guðmundur Jónsson prófessor, Steinunn J. Kristjánsdóttir prófessor og Margrét Gunnarsdóttir, fulltrúi doktorsnema.

Forstöðumaður er fulltrúi Sagnfræðistofnunar í stjórn Hugvísindastofnunar.

Sigurður Gylfi Magnússon situr fyrir hönd Sagnfræðistofnunar í fagraði Miðstöðvar munnlegrar sögu, varamaður er Erla Hulda Halldórsdóttir. Guðmundur Jónsson er fulltrúi Sagnfræðistofnunar í stjórnarnefnd Þjóðskjalasafns Íslands. Guðmundur Jónsson er fulltrúi stofnunarinnar í Sjóði dr. Björns Þorsteinssonar.

Landsnefnd íslenskra sagnfræðinga var endurvakin á árinu 2014 undir stjórn Sagnfræðistofnunar. Landsnefndin sér um samskipti við CISH, heimssamtök sagnfræðinga. Í Landsnefndinni sátu (frá miðju ári 2015) tveir fulltrúar frá Sagnfræðistofnun, Ragnheiður Kristjánsdóttir og Guðni Th. Jóhannesson, tveir fulltrúar Þjóðskjalasafns Íslands, Eiríkur Guðmundsson og Hrefna Róbertsdóttir og tveir fulltrúar Sagnfræðingafélags Íslands, Vilhelm Vilhelmsson og Guðný Hallgrímsdóttir.

Meðlimir

Í fornleifafræði: Gavin Murray Lucas, prófessor; Orri Vésteinsson, prófessor; Steinunn J. Kristjánsdóttir, prófessor.

Í sagnfræði: Anna Agnarsdóttir, prófessor; Erla Hulda Halldórsdóttir, lektor, Guðmundur Hálfðanarson, prófessor; Guðmundur Jónsson, prófessor; Guðni Th. Jóhannesson, dósent (til 1. júlí); Ingi Sigurðsson, prófessor (til 1. október); Kristjana Kristinsdóttir, lektor; Már Jónsson, prófessor; Ragnheiður Kristjánsdóttir, dósent; Sigurður Gylfi Magnússon, prófessor; Sverrir Jakobsson, prófessor; Valur Ingimundarson, prófessor; Viðar Pálsson, lektor.

Í Hagnýtri menningarmiðlun: Sumarliði R. Ísleifsson, lektor og Halla Kristín Einarsdóttir, aðjunkt. Prófessorar emeriti í sagnfræði: Gísli Gunnarsson, Gunnar Karlsson, Helgi Þorláksson, Sveinbjörn Rafnsson og Þór Whitehead.

Nýdóttorar á vegum Sagnfræðistofnunar voru þau Þórir Jónsson Hraundal, Dawn Elise Mooney og Íris Ellenberger (frá 1. ágúst)..

Ráðstefnur, málþing, fyrirlestrar og fundir

Á vegum Sagnfræðistofnunar voru haldnir eftirfarandi viðburðir á árinu:

Á vegum námsbrautar í sagnfræði voru á vormisseri 2016 haldin vikuleg semínör um söguleg efni. Umsjónarmaður var Sigurður Gylfi Magnússon.

Á vegum námsbrautar í fornleifafræði var haldin fyrirlestraröðin Nýjar rannsóknir í íslenskri fornleifafræði á vormisseri (samstarf við Félag fornleifafræðinga og Þjóðminjasafn Íslands). Umsjónarmaður var Orri Vésteinsson.

„Forseti Íslands: Hverskonar embætti er þetta?“, Fyrirlestraröð um forsetaembættið frá marsjúní 2016. (Í samstarfi við Stofnun stjórnsýslufræða og Lagastofnun).

Eric Vanhaute, „Famines in history“. Fyrirlestur 19. maí. Sjá:

„40 ár frá lokasigri. Málþing um sögu þorskastríðanna“, 1. júní 2016.

Minningarfyrirlestur Jóns Sigurðssonar: Eugenio F. Biagini, prófessor við Cambridgeháskóla hélt minningarfyrirlesturinn í hátíðarsal Háskóla Íslands þann 15. september. Fyrirlesturinn bar titilinn: „Democracy and the ‘national interest’: the making and unmaking of the UK, 1707-2016, and the lessons for the EU“.

Þann 14. september hélt hann auk þess semínan undir yfirskriftinni: „The Cambridge Social History of Ireland“. Sjá hér kynningu á fyrirlestrinum:

„Hugmyndaheimur Páls Briems“. Málþing í Þjóðminjasafni 19. október.

„Færði almenningi söguna“, Minningarþing um Eggert Þór Bernharðsson, 15. október 2016 (samstarf við Sögufélag o.fl.).

Silke Neunsinger, „Towards a Global History of Domestic and Care Giving Work“. Fyrirlestur 25. nóvember.

XIV Nordic Labour History Conference, Aðalbygging Háskóla Íslands, 28.-30. nóvember 2016. Í samstarfi við Arbetarrörelsens Arkiv och Bibliotek í Stokkólmi og EDDA- Centre of Excellence.

„Ævisagan og hin ævisögulega aðferð“. Seminar við Háskóla Íslands, með Tiinu Kinnunen prófessor við háskólann í Oulu, 2. desember 2016.

Ráðstefnur skipulagðar af meðlimum

„Religious Landscapes in the North Atlantic, á 22. Annual Meeting of the European Association of Archaeologists (EAA)“, Vilnius, í september. (Orri Vésteinsson skipulagði í samstarfi við Símun Arge og Jette Arneborg)

„Maritime Emergency Management and Transnational Cooperation in the High North“, á vegum MARPART-verkefnisins. (Valur Ingimundarson, aðalskipuleggjandi)

„The Reykjavik Human Rights Roundtable“ á vegum Institute for Cultural Diplomacy (ICD) (Berlín) og rannsóknasetursins EDDU við Háskóla Íslands. (Valur Ingimundarson aðalskipuleggjandi)

Fyrirlestrar

Auk ofangreinds héldu meðlimir Sagnfræðistofnunar fyrirlestra á málþingum og ráðstefnum á eftirfarandi stöðum: Akureyri, Árósar, Berlín, Bessastaðir, Bodø, Cambridge, Cluj-Napoca, Durham, Grindavík, Ísafjörður, London, Lincoln, Lundur, Moskva, Nýp á Skarðsströnd, Óðinsvé, Reykholt, Reykjavík, Skálholt, Skriðuklaustur, St. Pétursborg, Stykkishólmur, Tromsø, Toronto, Valencia, Varsjá, Vilnius og Volda.

Rannsóknir

Hér er stiklað á stóru. Í ritaskrá Háskóla Íslands er gerð nánari grein fyrir rannsóknum meðlima Sagnfræðistofnunar.

Rannsóknaverkefni á vegum stofnunarinnar

Reykholtswerkefnið. (Helgi Þorláksson)

Saga íslenskrar utanlandsverslunar. (Helgi Þorláksson, Guðmundur Jónsson, Anna

Agnarsdóttir, Gísli Gunnarsson og Helgi Skúli Kjartansson)

Að auki stýra einstakir meðlimir stofnunarinnar fjölmörgum rannsóknarverkefnum.

Útgáfa

Bækur gefnar út af Sagnfræðistofnun

Historical Account of a Revolution on the Island of Iceland in the Year 1809, The University of Iceland Historical Document Series. Anna Agnarsdóttir og Óðinn Melsteð ritstjórar. Reykjavík: Sagnfræðistofnun og Háskólaútgáfan, 2016.

Sveinbjörn Rafnsson. Um Snorra Eddu og Munkagaman. Drög til menningarsögu íslenskra miðalda. Ritsafn Sagnfræðistofnunar 43. Reykjavík: Sagnfræðistofnun, 2016. (Ritstjóri Guðmundur Jónsson)

Tímarit

Ragnheiður Kristjánsdóttir var landsritstjóri tímaritsins Scandinavian Journal of History. Már Jónsson og Ragnheiður Kristjánsdóttir fulltrúar stofnunarinnar í ritnefnd tímaritsins Sögu.

Meðlimir stofnunarinnar birtu greinar og ritdóma í eftirfarandi tímaritum: Anthropos; Árbók hins íslenska fornleifafélags; Current Swedish Archaeology; Estonian Historical Journal; Hugrás; International Journal of Historical Archaeology; Journal of English and Germanic Philology; Journal of the North Atlantic; Journal of Social History; Mormon Historical Studies; Newsletter. International Federation for Research in Women's History; Quaternary Geochronology; Ráðstefnuriti Háskólans í St. Pétersborg; Revue d'histoire nordique; Ritið; Sjuttonhundratál. Nordic Yearbook for Eighteenth-Century Studies; Saga; Skírnir; Sredniowiecze Polskie i Powszechnie (Polish and General Medieval Studies) og Viator. Journal of Medieval and Renaissance Studies.

Sýningar og fræðslufni fyrir almenning

Ísland í heiminum. Heimurinn á Íslandi. (Íris Ellenberger)

Hinsegin sögukvöld í ágúst og nóvember. (Íris Ellenberger)

Vinnandi fólk. Alþýðusamband Íslands 100 ára, 5. mars til 22. maí 2016, og síðar víðar um land. (Sumarliði R. Ísleifsson)

Auk þess má hér nefna fjölda greina eftir meðlimi stofnunarinnar á Vísindavef Háskólans. Miðstöð einsögunannsóknna

Stjórn

Sigurður Gylfi Magnússon var formaður. Meðstjórnendur voru Már Jónsson og Davíð Ólafsson.

Rannsóknaverkefni

Miðstöð einsögunannsóknna tók þátt í alþjóðlegu rannsóknarverkefni á árinu með fræðimönnum frá Íslandi, Ungverjalandi og Noregi sem nefnist: Working out the curriculum of a joint MA programme 'Microhistory', fjármagnað af Tempus Public Foundation (samstarfsaðilar: Eötvös University, Budapest, Volda University College (Noregi) og ReykjavíkAkademían).

Miðstöðin hélt á Íslandi alþjóðlega tveggja daga ráðstefnu sem nefndist Methods and Meaning of Microhistory dagana 27.–30. júní 2016.

Útgáfa

Miðstöðin stóð að útgáfu Sýnisbókar íslenskrar alþýðumenningar en á árinu kom út tvö verk: Jón Ólafur Ísberg og Sigurður Gylfi Magnússon, Fátækt og fúlga. Þurfalingarnir 1902. Sýnisbók íslenskrar alþýðumenningar 19 (Reykjavík: Háskólaútgáfan, 2016).

Guðrún Ingólfssdóttir, Á hverju liggja ekki vorar göfugu kellíngar. Bókmenning íslenskra kvennafrá miðöldum fram á 18. öld. Sýnisbók íslenskrar alþýðumenningar 20 (Reykjavík: Háskólaútgáfan, 2016).



Siðfræðistofnun

Stjórn og starfslið

Stjórn Siðfræðistofnunar var endurskipuð á árinu og í henni sitja þau Vilhjálmur Árnason prófessor, tilnefndur af námsbraut í heimspeki, formaður, Sólveig Anna Bóasdóttir prófessor, tilnefnd af Guðfræði- og trúarbragðafræðideild, varaformaður, Elínborg Sturludóttir, tilnefnd af kirkjuráði þjóðkirkjunnar, Ástríður Stefánsdóttir dósent, tilnefnd af Kennaraháskóla Íslands, og Haraldur Briem, dósent við Læknadeild, skipaður af háskólaráði án tilnefningar. Salvör Nordal var forstöðumaður í 60% starfshlutfalli. Henry Alexander Henrysson starfaði sem verkefnisstjóri við stofnunina og Jón Bragi Pálsson var ráðinn í tímabundin verkefni Stofnunin starfar innan vébanda Hugvísindastofnunar og á stjórnarformaður sæti í stjórn Hugvísindastofnunar.

Rannsóknir og erlent samstarf

Siðfræðistofnun kom að ýmsum rannsóknarverkefnum á árinu:

Nerri – Neuro-Enhancement: Responsible Research and Innovation í 7. Rammaáætlun ESB. Samtal fræðimanna og almennings. Lokaviðburður í Reykjavík 2016.

Aðild að Cost verkefninu – Citizens' Health through public-private Initiatives: Public health, Market and Ethical perspectives. Styrkt af ESB

Whole Genome Sequencing: Implications for the Nordic Solidaristic Medicine (PopGen). Styrkt af NosHS 2014–2015.

Framhaldsverkefni: Public Health and Personal Genomics. Recent Challenges for Solidarity-Based Health Care (PubGen).

Nordic-Baltic Network for Philosophy of Medicine and Medical Ethics – Stjórnarformaður leiðir þetta samstarfsnet milli Siðfræðistofnana sem var upphaflega styrkt af NordForsk. Fundur í Vilnius 2016.

Society, Integrity and Cyber-security. Styrkt af NordForsk 2017–2019.

Af öðru rannsóknartengdum verkefnum má nefna að stjórnarformaður er í stjórn International Association of Bioethics. Forstöðumaður á sæti í Norrænu lífsiðfræðinefndinni og sótti fjölmarga fundi og málþing á vegum á hennar. Þá hefur hann tekið þátt í Nordic Trial Alliances á vegum Nordforsk og situr í ráðgjafanefnd verkefnisins HUMAN, sem rannsakar öldrun. Stjórnarformaður er aðili að FinCris – Responsibilities, Ethics and the Financial Crisis, sem er þverfaglegt rannsóknarverkefni í samvinnu fræðimanna við háskólana í Birmingham, Warwick, Oxford og fleiri. FinCris er styrkt af Arts and Humanities Research Council (AHRC). Stjórnarformaður situr í ritnefndum tímaritanna Medicine, Health Care and Philosophy, Genomics and Society og Etikk i Praxis og hefur setið í ritstjórn Nordisk tidskrift frá 2007.

Þjónusta

Siðfræðistofnun veitti sem fyrr umsagnir um ýmis lagafrumvörp og skýrslur á árinu og veitti fagfélögum, fyrirtækjum og stofnunum ýmiss konar ráðgjöf, einkum um siðareglur. Unnið hefur verið að þróun vefsíðu stofnunarinnar og síðu á Facebook. Jón Bragi Pálsson hefur m.a. unnið efni á síðuna sem fengið hefur góðar viðtökur. Stofnunin sinnti einnig ráðgjöf um setningu og innleiðingu siðareglna hjá fyrirtækjum, stofnunum og félagasamtökum og hélt fræðsluerindi og námskeið fyrir ýmsar stofnanir og faghópa.

Fyrirlestrar og útgáfa

Af sérstökum viðburðum Siðfræðistofnunar á árinu má nefna að Angus Dawson, prófessor við Sydneyháskóla kom í heimsókn í mars. Í tengslum við á heimsókn varh aldinn fundur um siðfræði og lýðheilsu. Á Hugvísindapíngi í mars var haldin málstofa um dauðann. Þá var haldin málstofa um sólarhringsmeðferð í öndunarvél á heimili sjúklinga í samstarfi við Fagráð lungnahjúkrunarfræðinga á LSH og MND félagið. Í lok maí var haldið málþing um heimspeki Páls Skúlasonar og Siðfræðistofnun tók þátt í Fundi fólksins um umhverfismál.

Konfúsíusarstofnunin Norðurljós

Konfúsíusarstofnunin Norðurljós hóf á árinu sitt áttunda starfsár. Stofnunin er kínversk menningarstofnun sem rekin er í samstarfi Háskóla Íslands og Ningbo-háskóla og nýtur stuðnings Hanban, undirstofnunar kínverska menntamálaráðuneytisins.

Stjórn og starfsfólk

Í stjórn Konfúsíusarstofnunar, sem starfar innan vébanda Stofnunar Vigdísar Finnbogadóttur, sátu Xu Tiefeng, aðstoðarrektur Ningbo-háskóla, formaður, Chen Yujuan, forstöðukona alþjóðaskrifstofu Ningbo-háskóla, Ástráður Eysteinnsson, forseti Hugvísindasviðs Háskóla Íslands, og Magnús Björnsson, sem jafnframt gegndi stöðu forstöðumanns stofnunarinnar. Ekki hefur enn verið ákveðið hver mun taka sæti Ingjalds Hannibalssonar í stjórn en hann féll frá árið 2014.

Á árinu störfuðu sendikennararnir Jia Yucheng, Liu Kailiang, Wang Xia og Fei Jie við stofnunina, þar eð þau kenndu kínversku við skólann. Aðrir starfsmenn, auk forstöðumanns, voru þau Stefán Ólafsson viðburðastjóri og Þorgerður Anna Björnsdóttir verkefnastjóri.

Kennsla

Meginhlutverk stofnunarinnar er að styðja við kennslu í námsleið í kínverskum fræðum við Deild erlendra tungumála, bókmennta og málvísinda. Stofnunin vinnur aukin heldur að því að koma á kínverskukennslu víðar í íslensku samfélagi, m.a. í góðu samstarfi við grunn- og framhaldsskóla á höfuðborgarsvæðinu. Á síðasta ári varð sprenging í fjölda nemenda í grunnskólum sem nýttu sér kínverskukennslu á vegum stofnunarinnar. Eins hefur stofnunin stutt við kennslu í kínversku í tólmundaskólum þótt það sé heldur á undanhaldi.

Menningarviðburðir

Viðburðir sem Konfúsíusarstofnun stóð fyrir á árinu voru fjölmargir. Stofnunin hélt sína hefðbundnu nýárs hátíð í febrúar í tengslum við kínverska nýárið. Hátíðin tókst afar vel í alla staði og var sem fyrr fjölsótt.

Dagur Konfúsíusarstofnunar var haldinn hátíðlegur í september. Þá hélt píanóleikarinn David Witten tónleika í Kaldalóni í Hörpu þar sem kínversk tónlist eða verk sem voru innblásin af kínverskri menningu voru á dagskrá.

Tungumálamiðstöð

Tungumálamiðstöð Háskóla Íslands starfar undir hatti Hugvísindasviðs en býður öllum nemendum og starfsfólki skólans upp á kennslu í erlendum tungumálum.

Starfslið

Eyjólfur Már Sigurðsson var á árinu, sem fyrr, forstöðumaður miðstöðvarinnar og auk hans störfuðu eftirfarandi nemendur í tímavinnu á árinu: Vanessa Isenmann, Sabine Merlene Sennefelder, Stefanie Bade, Natalia Kovachkina, Ágúst Skorri Sigurðsson og Anita Rübberdt.

Starfsemi

Sem fyrr bauð miðstöðin upp á tungumálanámskeið bæði fyrir nemendur og starfsfólk. Nemendum gafst kostur á að stunda nám í dönsku, frönsku, ítölsku, spænsku og þýsku. Íslenskunámskeið voru haldin fyrir erlenda starfsmenn háskólans, bæði á vormisseri og á haustmisseri, og einnig var starfsmönnum boðið upp á enskunámskeið. Tungumálamiðstöðin hefur um árabil boðið upp á fjarkennslu í íslensku (Icelandic Online PLUS). Miðstöðin hélt að vanda alþjóðlegt stöðupróf í þýsku (TestDaF).

Alþjóðlegt samstarf

Tungumálamiðstöðin á í margs konar samstarfi við erlenda aðila. Hún er meðlimur í CERCLES (Confédération Européenne des Centres de Langues de l'Enseignement Supérieur), sem eru Evrópusamtök tungumálamiðstöðva á háskólastigi.

Forstöðumaður Tungumálamiðstöðvarinnar situr í stjórn Tungumálamiðstöðvarinnar í Graz í Austurríki (ECML, European Centre for Modern Languages). Hlutverk hennar er að efla og styðja við nám og kennslu í tungumálum í Evrópu.

Bókmennta- og listfræðastofnun

Bókmennta- og listfræðastofnun er vettvangur rannsókna og útgáfu á sviði íslenskra bókmennta, almennrar bókmenntafræði, kvikmyndafræði, listfræði, menningarfræði, ritlistar og þýðingafræði. Unnið er að margvíslegum verkefnum á vegum stofnunarinnar og má þar nefna þýðingar, ritstjórn og útgáfu bókmennta og fræðiritra. Stofnunin stendur einnig fyrir málþingum um bókmenntir, ritlistir og bókmenntafræði.

Að Bókmennta- og listfræðastofnun standa allir fastráðnir starfsmenn í Íslensku- og menningardeild sem sinna kennslu og rannsóknum á sviði bókmennta og annarra listgreina við Háskóla Íslands.

Stofnun Vigdísar Finnbogadóttur í erlendum tungumálum

Stofnun Vigdísar Finnbogadóttur í erlendum tungumálum (SVF) er rannsóknastofnun á Hugvísindasviði Háskóla Íslands. Við stofnunina eru stundaðar rannsóknir í þrettán erlendum tungumálum sem eru kennd við háskólann, þ.e. arabísku, dönsku, ensku, frönsku, grísku, ítölsku, japönsku, kínversku, latínu, rússnesku, spænsku, sænsku og þýsku, ásamt bókmenntum, kvikmyndum og menningu viðkomandi málsvæða. Meginfræðasvið stofnunarinnar eru þýðingar, samanburðarmálvísindi, máltileinkun, menningarfræði, tungumálanám og -kennsla, svæðarannsóknir (Evrópu-, Norðurlanda-, Ameríku-, Mið-Austurlanda- og Asíufræði), samskipti á erlendum tungumálum og erlendar tungur og menning á Íslandi í sögu og samtíð. Stofnun Vigdísar Finnbogadóttur hóf starfsemi sína í október 2001 og árið 2016 var því fimmtánda starfsár hennar. Að venju hefur starfsemi verið þróttmikil og fjölbreytt. Stofnunin hefur staðið fyrir fjölda viðburða í samvinnu við innlenda og erlenda fræðimenn og vísindastofnanir og áhersla hefur verið lögð á að auka þekkingu og upplýsta umræðu meðal leikra og lærðra á fræðasviðum stofnunarinnar. Í því skyni hefur stofnunin staðið fyrir ráðstefnum, málþingum og fyrirlestraröðum ásamt útgáfu vef tímaritsins Milli mála – Tímarits um erlend tungumál og menningu og annarra fræðiritra.

Stjórn og starfsmenn

Stjórn stofnunarinnar skipuðu Auður Hauksdóttir formaður, Birna Arnbjörnsdóttir, Oddný G. Sverrisdóttir, Geir Þórarinn Þórarinsson og Guðmundur S. Brynjólfsson, en sá síðastnefndi er fulltrúi doktorsnema í stjórn. Varamenn voru þau Hólmfríður Garðarsdóttir og Gísli Magnússon. Auk stjórnarformennsku gegndi Auður Hauksdóttir starfi forstöðumanns. Stjórnin kom saman fjórum sinnum á árinu.

Ritnefnd stofnunarinnar var skipuð þeim Ásdísi R. Magnúsdóttur og Rebekku Þráinsdóttur, en ritstjórar tímaritsins Milli mála voru þeir Gísli Magnússon og Þórhallur Eyþórsson. Guðrún Kristinsdóttir gegndi starfi verkefnisstjóra í fullu starfi og hafði umsjón með daglegum rekstri stofnunarinnar og verkefnum á hennar vegum, en auk þess höfðu þær Valgerður Jónasdóttir og Birna Bjarnadóttir með höndum verkefnisstjórn á vegum SVF.

Ráðstefnur og málþing

Í tilefni þess að 100 ár voru liðin frá því að dönskukennsla hófst við Háskóla Íslands efninámsleið í dönsku til ráðstefnu um danskar bókmenntir og norræn tjáskipti í fyrirlestrasal Þjóðminjasafnsins laugardaginn 9. apríl. Á ráðstefnunni var fjallað um birtingarmyndir Íslands í dönskum bókmenntum og nýjar rannsóknir á norrænum málskilningi.

Dagana 23. og 24. maí stóð Stofnun Vigdísar Finnbogadóttur fyrir ráðstefnu í Reykholtium tengsl tungumála og menningar á Vestur-Norðurlöndum. Ráðstefnuna sóttu fræðimenn frá Norðurlöndum sem taka þátt í samstarfsneti um þetta efni.

Föstudaginn 11. nóvember stóð SVF fyrir málþingi í samvinnu við ELRC í Safnahúsinu við Hverfisgötu, þar sem fjallað var um vélrænar þýðingar og vélræn samskipti á íslensku.

Aðrir viðburðir

Vigdís Finnbogadóttir fv. forseti Íslands og Jón Atli Benediktsson rektor Háskóla Íslands lögðu hornstein að húsi Stofnunar Vigdísar Finnbogadóttur í erlendum tungumálum þann 19. júní – réttindadegi kvenna – að viðstöddu fjölmenni. Við þetta tækifæri fluttu þau einnig stutt ávörp og karlakórinn Fóstbræður söng nokkur lög. Athöfninni stjórnaði Auður Hauksdóttir, forstöðumaður SVF.

Í tilefni Evrópska tungumáladagsins 26. september stóð Stofnun Vigdísar Finnbogadóttur fyrir hátíðardagskrá í samvinnu við mennta- og menningarmálaráðuneytið og STÍL – Samtök tungumálakennara á Íslandi í Hátíðarsal Háskóla Íslands undir yfirskriftinni „Þýðingar, tungumálakunnátta og heimsmynd okkar“.

Útgáfa

Milli mála – Tímarit um tungumál og menningu kom út í áttunda sinn á árinu og í annað sinn í opnum aðgangi á <http://millimala.hi.is/is/> Ritstjórar voru þau Gísli Magnússon dósent í dönsku og Þórhallur Eyþórsson prófessor í ensku.

Í lok ársins kom út hjá Stofnun Vigdísar Finnbogadóttur og Háskólaútgáfunni bókin Heimar mætast. Smásögur frá Mexíkó. Hún hefur að geyma sextán smásögur eftir jafnmarga höfunda og spanna þær tímabilið frá 1952 til 2009. Sögurnar veita innsýn í hið fjölbreytta mannlíf í Mexíkó þar sem ólíkir menningarheimar og ólíkir tímar mætast. Kristín Guðrún Jónsdóttir lektor í spænsku valdi sögurnar og þýddi auk þess sem hún skrifaði inngang að verkinu. Ritstjóri bókarinnar er Erla Erlendsdóttir dósent í spænsku.



Menntavísindasvið

Almennt yfirlit og stjórn

Á Menntavísindasviði eru þrjár deildir: Íþróttá-, tólmstunda- og þroskaþjálfadeild, Kennaradeild og Uppeldis- og kennslufræðideild. Forseti sviðsins var Jóhanna Einarsdóttir. Í stjórn fræðasviðsins eru deildarforsetar, ásamt sviðsforseta. Stjórn sviðsins fundar að jafnaði tvisvar til þrisvar í mánuði.

Þing Menntavísindasviðs

Þing fræðasviðs er samráðsvettvangur þar sem fram fer umræða um innri málefni fræðasviðsins. Forseti fræðasviðs stýrir fræðasviðsþingi í umboði rektors. Misserisþing Menntavísindasviðs að vori var haldið í Bratta í húsnæði Menntavísindasviðs í Stakkahlíð, miðvikudaginn 8. febrúar og Misserisþing Menntavísindasviðs að hausti var haldið fimmtudaginn 21. september í Skriðu í húsnæði Menntavísindasviðs í Stakkahlíð.

Stjórnsýsla og stoðþjónusta

Stjórnsýsla og stoðþjónusta á Menntavísindasviði skiptist í almenna skrifstofu, kennsluskrifstofu, Menntasmiðju, bókasafn og Menntavísindastofnun.

Skrifstofa

Almenna skrifstofan sinnir stjórnsýslulegum málefnum, málum sviðsforseta og stjórnar, kynningar- og vefmálum, fjármálum og rekstri, starfsmannamálum og skjalamálum. Kennsluskrifstofa annast verkefnastjórn fyrir deildir, vettvangsnám og alþjóðamál. Þar er einnig haldið utan um námsferla nemenda, unnið að kennsluskrá, inntökumálum, stundatöflugerð, stofubókunum, prófaumsýslu, brautskráningu o.fl. fyrir sviðið.

Á skrifstofunni störfuðu þrjár deildarstjórnar og verkefnastjórnar sem sáu um nærþjónustu við deildir sviðsins (sjá nánar umfjöllun um deildir).

Haldnir voru reglubundnir starfsmannafundir, auk vikulegra samráðsfunda rekstrarstjóra með deildarstjórn. Forseti hélt einnig upplýsingafundi með starfsfólki á skrifstofu sviðsins og sendi upplýsingapistla til allra starfsmanna sviðsins vikulega.

Undirbúningur í fjölgun deilda úr þremur í fjórar einkenndi starfsemi stjórnsýslunnar, skipaðir voru fjórir "bráðabirgðadeildarforsetar" til að stýra fyrir fyrirhuguðum deildum

Menntasmiðja

Menntasmiðja veitir nærþjónustu á Menntavísindasviði til viðbótar við miðlæga þjónustu Upplýsingatæknisviðs, Kennslumiðstöðvar og reksturs fasteigna. Menntasmiðja sinnir einum þjónustu við nemendur og starfsfólk vegna tölva, tækjabúnaðar, tölvuvera, námsumsjónarkerfa, vefþjónustu og annarra upplýsingatækniverkefna með sérstakri áherslu á sveigjanlega kennsluhætti og stuðning við nám, kennslu og rannsóknir.

Áhersla er lögð á þjónustu við starfsfólk og nemendur, upplýsingaveitu og námskeiðshald. Allar upplýsingar í tengslum við þjónustu Menntasmiðju er hægt að finna á vef Menntasmiðju, <http://menntasmidja.hi.is>

Menntasmiðja og Kennslumiðstöð eiga í samstarfi vegna þjónustu við námsumsjónarkerfi og önnur forrit sem í boði eru fyrir starfsfólk og nemendur. Tölvuverið í Hamri er rekið af UTS sem allir nemendur og kennarar hafa aðgang að.

Bókasafn

Bókasafn Menntavísindasviðs Háskóla Íslands er sérhæft safn á sviði uppeldis, kennslu, umönnunar og þjálfunar. Bókasafnið er staðsett í Hamri við Stakkahlíð en einnig er safndeild við Íþróttafraeðasetrið á Laugarvatni. Helstu viðfangsefni safnsins eru að veita faglega þjónustu, byggja upp vandaðan safnkosti sem styður við nám, kennslu og rannsóknir, og kennsla og þjálfun í upplýsingalæsi.

Starfslið

Starfsmenn safnsins eru sjö í 6,25 stöðugildum. Forstöðumaður bókasafns er Gunnhildur Björnsdóttir.

Safnkostur

Safnkostur bókasafns Menntavísindasviðs er fjölbreyttur og telur rúmlega 91 þúsund skráð eintök í Gegni. Innlend og erlend fræðirit, kennslubækur og handbækur vega þyngst, en safnið hefur einnig að geyma fagurbókmenntir og fræðirit á flestöllum fræðasviðum. Sérstök áhersla er lögð á varðveislu og aðgengi að ritum um íslensk uppeldis- og menntamál. Bókasafnið býður að auki aðgang að margvíslegu rafrænu efni svo sem gagnasöfnum, rafrænum tímaritum og bókum, bæði með séráskriftum og í gegnum landsaðgang. Ný aðföng á árinu eru 1.566 eintök. Þar af eru 267 lokaverkefni nemenda og 74 tímarit í áskrift. Safnkosturinn er skráður í Gegni og aðgengilegur á leitir.is.

Kennslugagnasafn

Í bókasafninu er sérstakt kennslugagnasafn þar sem safnað er öllu námsefni grunnskóla. Boðið er upp á kynningar á kennsluefni fyrir vettvangsnám í samvinnu við kennara.

Skemman og Opin vísindi

Bókasafnið er aðili að tveimur rafrænum varðveislusöfnum, Skemmunni og Opnum vísindum. Skemman er einkum ætluð fyrir lokaverkefni en þar hafa einnig verið varðveitt rannsóknarrit kennara og fræðimanna. Frá árinu 2007 til ársloka 2017 hafa 3.468 lokaverkefni nemenda á Menntavísindasviði verið vistuð þar og er aðgangur opinn að þeim flestum. Þar eru jafnframt varðveittar 398 skýrslur og greinar eftir kennara sviðsins. Í Opnum vísindum eru vistaðar 25 greinar, fimm doktorsverkefni og ein bók á vegum Menntavísindasviðs.

Útlán

Heildarfjöldi útlána og endurnýjana á árinu samkvæmt Gegni er 28.657. Inn í þessar tölur vantar notkun á handbókum og ýmsum tímaritum, einnig rafrænum skýrslum, bókum og handbókum á háskólanetinu. Sóttar voru 1.005 greinar úr 10 tímaritum sem einungis eru keypt rafræn í séráskrift. Þá er ótalin notkun á greinum sem fást gegnum landsaðgang eða eru aðgengilegar í opnum aðgangi.

Þjónusta

Starfsfólk bókasafnsins veitir nemendum aðstoð og leiðbeinir um heimildaleit í gagnasöfnum og handbókum. Lögð er áhersla á að fjarnemar búsettir utan höfuðborgarsvæðisins njóti sambærilegrar þjónustu og aðrir nemendur.

Kennurum, fræðimönnum og rannsóknarstofum við skólann er boðin margþætt þjónusta sem styður við menntarannsóknir. Má þar nefna aðstoð við heimildaleit, heimildaskráningu, skráningu birtra verka og árveknipjónustu úr rafrænum tímaritum og gagnagrunnum.

Bókasafn Menntavísindasviðs útvegar notendum sínum í millisafnaláni, ljósrit af greinum sem ekki eru til í safninu og/eða rit frá erlendum bókasöfnum og söfnum utan höfuðborgarsvæðisins. Safnið fékk á árinu 192 rit að láni og lánaði 75 út.

Notendafræðsla

Eitt af meginmarkmiðum safnsins er að efla sjálfstæði nemenda við upplýsingaöflun. Kynningar og fræðsla í upplýsingalæsi, notkun einstakra gagnasafna og heimildarskráningarforrita er því mikilvægur þáttur starfseminnar. Safnið stendur fyrir notendafræðslu á mismunandi námskeiðum ýmist í samvinnu við kennara, samstarfi við ritver, eða upp á eigin spýtur. Þá er boðið upp á námskeið og kynningar ætlaðar afmörkuðum hópum, fyrir framhaldsnema og kennara, vegna lokaverkefna, auk einkakennslu. Alls nutu um 1.794 nemendur notendafræðslu í einhverri mynd á árinu.

Vefur

Vefur bókasafnsins (bokasafn.hi.is) er uppfærður reglulega og þar má finna upplýsingar um starfsemi og safnkost, tengla í gagnasöfn, rafrænt efni og ýmsar leiðbeiningar um heimildaleit og heimildaskráningu. Bókasafnið dreifir einnig gagnlegum upplýsingum og áhugaverðu efni á helstu samskiptavefjum.

Aðstaða

Í bókasafninu er góð vinnuaðstaða í opnu rými, bæði fyrir einstaklinga og hópa. Einnig eru leigð út þrjú lesherbergi fyrir einstaklinga og eitt hópinnuherbergi.

Samstarf

Bókasafnið á gott samstarf við önnur bókasöfn Háskóla Íslands og ritver Menntavísindasviðs og starfsmenn safnsins taka þátt í ýmsu samstarfi meðal háskólabókasafna. Safnið á fulltrúa í vinnuhópi um upplýsingalæsi, verkefnisstjórn Skemmunnar, verkefnisstjórn Opinna vísinda og bókasafnshóp NUAS (Det Nordiska Universitets Administratörs Samarbetet).

Góð samvinna er við Menntamálastofnun og í samvinnu við hana eru í safninu settar upp kynningar á námsefni einstakra námsgreina auk standandi sýningar á öllu námsefni grunnskóla.

Í samstarfi við Borgarsögusafn er í safninu sýning á verkefnum úr vinnubók handavinnukennaranema við Kennaraskóla Íslands á árunum 1961 til 1963.

Viðburðir

Við lok kennslu vorið 2017, var útibú bókasafnsins á Íþróttufræðasetrinu Laugarvatni lagt niður og safnkosturinn fluttur til Reykjavíkur. Alls skiptu þar 3.799 eintök um heimilisfang í Gegni.

Ráð og nefndir

Á Menntavísindasviði starfar eitt starfsráð, doktorsráð og eftirtaldar nefndir: kennslunefnd, rannsóknanefnd, framgangsnefnd, vísindanefnd, starfsþróunarnefnd, vettvangsnefnd og jafnréttisnefnd, auk fastanefndar um meistaranám. Á árinu 2017 starfaði jafnframt starfshópur sem var skipaður til að meta og endurskoða deildarskiptingu Menntavísindasviðs.

Doktorsráð

Doktorsráð Menntavísindasviðs hefur það meginhlutverk að þróa doktorsnám við sviðið og tryggja að það standist alþjóðlegar kröfur. Það starfar með deildum Menntavísindasviðs og hefur umsjón með doktorsnáminu, námskeiðahaldi og þeirri stjórnsýslu sem námið krefst. Auk þess hefur ráðið samstarf við Miðstöð framhaldsnáms um doktorsnámið.

Rannsóknanefnd

Rannsóknanefndin starfaði náið með Menntavísindastofnun. Auk þess starfar nefndin með sviðsstjórn og doktorsráði. Samráð þessara aðila er mikilvægt til að tryggja upplýsingaflæði um rannsóknir innan sviðsins. Stærsta verkefni rannsóknanefndar sviðsins á árinu var að ljúka við að endurskoða og móta nýja rannsóknastefnu sviðsins, auk þess að ræða þróun rannsókna. Formaður rannsóknanefndarinnar er fulltrúi Menntavísindasviðs í vísindanefnd Háskóla Íslands. Rannsóknanefndin tók helstu viðfangsefni vísindanefndar háskólans til umfjöllunar.

Vettvangsnefnd

Vettvangsnefnd Menntavísindasviðs hóf fyrst störf í mars 2009 (og nefndist þá vettvangsráð). Henni er ætlað að efla samstarf við þann vettvang sem Menntavísindasvið þjónar, m.a. með því að hafa yfirsýn yfir þau verkefni sem tengjast samstarfi við vettvanginn, beita sér fyrir kynningu á þessum verkefnum innan og utan sviðsins og setja fram hugmyndir um hvernig má sinna þeim betur. Nefndinni er einnig gert að setja fram hugmyndir að stefnu Menntavísindasviðs í einstökum mála-flokkum, m.a. um vettvangsnám, starfsþróun, þróunarstarf, rannsóknir á vettvangi og samráð við hagsmunaaðila.

Kennslunefnd

Kennslunefnd Menntavísindasviðs er ætlað að móta stefnu í kennslumálum fyrir sviðið og stuðla að gæðum kennslu í samvinnu við kennara og annað starfsfólk. Nefndin er ráðgefandi um stefnu, nýbreytni, stuðning, eftirlit og almennt skipulag kennslu og kennslumála á Menntavísindasviði.

Jafnréttisnefnd

Jafnréttisnefnd Menntavísindasviðs hefur m.a. það hlutverk að semja nýja jafnréttisáætlun fyrir sviðið.

Fastanefnd um meistaranám

Hlutverk fastanefndar um meistaranám er að tryggja samráð deilda um málefni meistaranámsins og hafa eftirlit með framkvæmd þess. Nefndin er ráðgefandi fyrir stjórn Menntavísindasviðs. Helstu viðfangsefni nefndarinnar eru að stuðla að samstarfi um meistaranámið á milli deilda og eininga Menntavísindasviðs, fjalla um stöðu meistaranema á sviðinu, fyrirkomulag meistaraverkefna og almennt skipulag meistaranáms á sviðinu.

Framgangsnefnd

Starfsþróunarnefnd

Doktorsnám og doktorsvarnir

Doktorsnám á Menntavísindasviði er skipulagt þvert á deildir sviðsins. Doktorsráð hefur það meginhlutverk að þróa doktorsnámið og tryggja að það standist alþjóðlegar kröfur. Það starfar með deildum Menntavísindasviðs og hefur umsjón með náminu, námskeiðahaldi og þeirri stjórnslu sem námið krefst. Auk þess hefur ráðið samstarf við Miðstöð framhaldsnáms um doktorsnámið. Meginviðfangsefni doktorsráðs á árinu, auk þess að annast inntöku nema í doktorsnám, var vinna við að endurskoða Reglur um doktorsnám á Menntavísindasviði, handbók, að efla alþjóðlegt samstarf um doktorsnámið, skipuleggja námskeið og málstofur fyrir doktorsnema. Doktorsvarnir frá Menntavísindasviði voru 5 á árinu.

Markaðs- og kynningarmál

Síðla árs 2016 hófs átaksverkefnið **Komdu að kenna** sem er vettvangur til að vekja athygli á störfum kennara á öllum skólastigum, veita innsýn í störf þeirra og hvetja fólk til að fara í kennaranám. Kynningarstjóri sviðsins í samstarfi við **Kennó** – félag kennaranema við Háskóla Íslands hratt verkefninu af stað með það að meginmarkmiði að hvetja til jákvæðrar umræðu um störf

kennara. Framleidd voru stutt myndbönd þar sem kennaranemar og starfandi leik- og grunnskólakennarar voru kynntir til leiks.

Verkefnið hefur fengið frábærar viðtökur og í dag er **Komdu að kenna** sameiginleg regnhlíf allra háskóla sem bjóða upp á kennaranám. Kennaranemum fjölgaði verulega vorið 2017.

Uppeldis- og menntunarfræðideild

Almennt yfirlit og stjórn

Ólafur Páll Jónsson var deildarforseti og Anna Kristín Sigurðardóttir varadeildarforseti. Deildarráð skipa deildarforseti, varadeildarforseti, formenn námsbrauta, umsjónarmaður grunnnáms í Alþjóðlegu námi í menntunarfræði, Brynja Elísabeth Halldórsdóttir og fulltrúar nemenda. Fulltrúar nemenda í deildarráði voru Jón Vilberg Jónsson nemandi í grunnnámi og Þórunn Svava Róbertsdóttir nemandi í framhaldsnámi. Deildarfundir á árinu voru þrjár og deildarráðsfundir tíu.

Stjórn og skipulag deildarinnar

Í Uppeldis- og menntunarfræðideild voru þrjár námsbrautir: Menntunarfræði og margbreytileiki, Menntastjórnun og matsfræði og Sálfræði í uppeldis- og menntavísindum.

Nám og kennsla

Grunnnám

Námsleið lýkur með prófgráðu og að baki henni er t.d. þriggja (180 eininga) eða fjögurra ára nám (240 einingar). Þriggja ára námsleiðir geta verið samsettar úr aðalgrein (120 e) og aukagrein (60 e). Í vissum tilvikum getur verið mögulegt að velja tvær 120 e aðalgreinar. Diplómanám getur verið styttra en 60 einingar og lýkur því ekki með formlegri prófgráðu - slíkt nám fæst þó oft metið, með ákveðnum skilyrðum, sem hluti af gráðu á nýjum námsferli. Námsleiðir og diplómur geta haft ólík kjörsvið.

- **Alþjóðlegt nám í menntunarfræði**, BA, 180 einingar
- **Uppeldis- og menntunarfræði**, BA, 180 einingar
- **Uppeldis- og menntunarfræði**, BA, 120 einingar
- **Uppeldis- og menntunarfræði**, Aukagrein, 60 einingar

Framhaldsnám

Meistaránám tekur yfirleitt tvö námsár

Meistaránám í Uppeldis- og menntunarfræðideild er í boði á þremur námsbrautum:

- Menntastjórnun og matsfræði

Menntunarfræði og margbreytileiki

Sálfræði í uppeldis- og menntavísindum

Nám á meistarastigi er til MA-, M.Ed.- eða MS-prófs. Námið getur verið skipulagt með mismunandi hætti eftir deildum og námsleiðum en fellur þó alltaf innan ákveðins ramma sem lýst er hér fyrir neðan. Aðferðafræði og lokaverkefni eru sameiginlegar áherslur á öllum námsleiðum, þótt umfang lokaverkefna sé misjafnt og aðferðafræðinámskeið geti verið ólík eftir námsleiðum.

Meistaraverkefni

Stúdentar sem vinna að lokaverkefnum í tengslum við meistaranám skrá sig með sama hætti og aðrir stúdentar. Þeim ber að skrá sig í ritgerð miðað við áætlaða framvindu á haustmisseri og vormisseri, 30 einingar á misseri ef stundað er fullt nám, að öðrum kosti færri einingar. Að öllu jöfnu nær vinna lokaverkefnis yfir a.m.k. tvö misseri.

MA-nám

Boðið er upp á nám til MA-prófs í öllum deildum Menntavísindasviðs. Nemendur taka að lágmarki 5–20 einingar í aðferðafræði og MA-lokaverkefni eru 40, 50 eða 60 einingar, en MA-verkefni í þroskaþjálfafraeði geta ýmist verið 30 eða 40e, eftir kjörsviði. Almennt er miðað við að samanlagður einingafjöldi lokaverkefnis og námskeiða á sérsviði sé að lágmarki 60 einingar. Skylda eða bundið val samanstendur af námskeiðum um viðeigandi kenningar eða rannsóknarundirbúning (t.d. Fræðileg vinnubrögð) auk námskeiða á sérsviði.

M.Ed.-nám

Boðið er upp á meistaranám til M.Ed.-prófs í öllum deildum Menntavísindasviðs. Aðferðafræði er 5–20e að lágmarki, eftir námsleiðum, og M.Ed.-verkefni er almennt 30 einingar. Skylda eða bundið val er á öllum námsleiðum. Þar undir falla námskeið um kenningarlegan grunn, aðferðafræði og námskeið á sérsviði. Hlutfall milli skyldu- og valnámskeiða er misjafnt en almennt er miðað við að nemendur taki ekki minna en 30 einingar á sínu sérsviði. Hvert sérsvið skilgreinir skyldunámskeið.

MS-nám

Boðið er upp á nám til MS-prófs í íþróttá- og heilsufræði í Íþróttá-, tómsunda- og þroskaþjálfadeild. Aðferðafræði er að lágmarki 16 einingar (námskeið við læknadeild) skyldunámskeið sérhæfingar 20 einingar, valnámskeið 24 einingar og lokaverkefni er 60 einingar. Hluti af vinnu við lokaverkefni er þátttaka í málstofum og er meistaranemum skylt að kynna verkefni í a.m.k. einni málstofu. Nemendur kynna einnig verkefni sitt á einni ráðstefnu eða málstofu fyrir utan deildina. Námið er í samstarfi við Heilbrigðisvísindasvið HÍ.

Kennaradeild

Grunnnám í kennaradeild er í boði á þremur námsbrautum, leikskólakennarafræði, grunnskólakennarafræði og kennsla framhaldsskóla og háskóla.

Á námsbrautunum Leikskólakennarafræði, B.Ed. og Grunnskólakennarafræði, B.Ed. er í boði 180 eininga nám til B.Ed.-gráðu fyrir þá sem hyggja á kennslu í leik- eða grunnskólum eða skyld störf. Námið veitir rétt til að sækja um meistaranám og að því loknu réttindi til að sækja um leyfisbréf til

starfa sem kennarar í leikskólum eða grunnskólum, sjá [lög nr. 87/2008](#), um menntun leik-, grunn- og framhaldsskólakennara og [reglugerð nr. 872/2009](#). Leyfisbréf þeirra sem sérhæfa sig til 120e í einni grein veitir einnig heimild (ekki starfsleyfi) til að kenna greinina í byrjunaráföngum framhaldsskóla.

Miðað er við að nemendur sem hefja meistaranám hafi lokið grunnnámi með fyrstu einkunn.

Inntökuskilyrði er stúdentspróf frá íslenskum framhaldsskóla eða sambærilegt próf.

Kennslufyrirkomulag er þannig að stúdentar geta stundað námið hvort heldur er í staðnámi eða fjarnámi. Sum viðfangsefni krefjast þess þó að nemandur séu eingöngu í staðnámi og er þess þá getið sérstaklega.

Alla jafna eru stað- og fjarnemar saman í námskeiðum. Staðnemar sækja kennslustundir með reglubundnum hætti skv. stundaskrá en fjarnemar stunda námið að stórum hluta í fjarnámsumhverfi á netinu. Auk þess sækja fjarnemar a.m.k. tvær staðlotur á hverju misseri skv. stundaskrá og eru þær mikilvægur hluti námsins.

Í kennsluáætlun hvers námskeiðs er gerð grein fyrir notkun fjarnámsumhverfis fyrir alla á námskeiðinu, skipulagi kennslustunda og staðlota og mætingarskyldu eftir því sem við á. Ef viðfangsefni námskeiðs eru þannig að nemandur verði að vera í staðnámi eða verði að sækja fleiri staðlotur en tvær á misseri er þetta kynnt í kennsluáætlun.

Á hverju misseri eru skilgreindar tvær til þrjár verkefna- og vettvangsvikur. Þá er hlé á kennslu en nemandur vinna verkefni eða stunda vettvangsnám skv. námskeiðslýsingum. Mætingarskylda er í vettvangsnámi.*

Nemandur sem ætla að stunda hlutanám skipuleggja nám sitt sjálfir og þurfa í því tilliti að gæta að forkröfum námskeiða og tímasetningum varðandi staðlotur og vettvangsnám í viðkomandi námskeiðum.

Meistaranám í Kennaradeild er í boði á þremur námsbrautum, leikskólakennarafræði, grunnskólakennarafræði og kennslufræði framhaldsskóla og háskóla. Meistaranám í Kennaradeild er rannsóknartengt starfsnám sem felur í sér nán tengsl við starfsvettvang bæði hvað varðar starfsþjálfun og rannsóknir.

Á öllum námsbrautum er í boði 120 eininga nám til M.Ed.-gráðu fyrir þá sem hyggja á kennslu í leik-, grunn- eða framhaldsskólum. Námið veitir rétt til að sækja um leyfisbréf til að nota starfsheiti leikskóla- grunnskóla- eða framhaldsskólakennari, sjá [lög nr. 87/2008](#), um menntun leik-, grunn- og framhaldsskólakennara og [reglugerð nr. 872/2009](#).

Meistaranám fyrir kennara sem þegar hafa leyfisbréf til að nota starfsheiti leikskólakennari eða grunnskólakennari er námsleiðin **Náms- og kennslufræði**.

Nýlegt námssvið undir námsleiðinni Náms- og kennslufræði er **Starfstengd leiðsögn á sviði uppeldis- og menntunar**. Námið er ætlað kennurum í leikskólum, grunnskólum og framhaldsskólum. Krafist er minnst tveggja ára kennslureynsla.

Inntökuskilyrði: Við inntöku í meistaranám í kennaradeild gildir sú meginregla að umsækjandi hafi lokið fyrstu háskólagráðu með fyrstu einkunn 7,25. Nemandur geta skipulagt nám sitt sem fullt nám til tveggja ára eða sem hlutanám sem dreifist á fleiri ár.

Í mörgum námskeiðum eru málstofur, umræðuhópar og samvinnunám af ýmsum toga þar sem ætlast til virkrar þátttöku nema . Nánari upplýsingar um námskröfur og þátttöku er að finna í námskeiðslýsingum og kennsluáætlunum námskeiða.

Íþróttá-, tómsunda- og þroskaþjálfadeild

Nám í Íþróttá-, tómsunda- og þroskaþjálfadeild er boðið á þremur námsbrautum:

- Íþróttá- og heilsufræði
- Tómsunda- og félagsmálafræði
- Þroskaþjálfufræði

Íþróttá- og heilsufræði

Íþróttá- og heilsufræði til BS-gráðu er 180 eininga nám, sem veitir rétt til að sækja um 120 eininga M.Ed.- eða MS-nám, sjá [lög nr. 87/2008](#), um menntun leik-, grunn- og framhaldsskólakennara og [reglugerð nr. 872/2009](#). Alla jafna er miðað við að nemendur sem hefja M.Ed.- eða MS-nám hafi lokið BS-prófi með I. einkunn (7.25).

Kennslufyrirkomulag,

Námið er kennt sem staðbundið nám með hefðbundnu fyrirkomulagi þ.e. fyrirlestrar, umræðu- og dæmatímar. Auk þess fara nemendur í vettvangsnám í skóla og á ýmsar stofnanir sem tengjast faggreininni. Vettvangseiningar eru mismargar eftir því hvort kjörsviðið **Kennari** eða **Þjálfari** er valið. Kennslan fyrir þá sem innritast haust 2017 fer að mestu leyti fram í húsnæði Menntavísindasviðs við Stakkahlíð.

Tómsunda- og félagsmálafræði

Tómsunda- og félagsmálafræði til BA-gráðu er 180 eininga nám sem veitir rétt til að sækja um 120 eininga M.Ed.-nám. Alla jafna er miðað við að nemendur sem hefja M.Ed.-nám hafi lokið BA-gráðu með I. einkunn (7.25).

Kennslufyrirkomulag,

Námskeiðin eru skipulögð bæði sem staðnám og fjarnám með staðbundnum lotum. Í staðbundnu námi er kennt með hefðbundnu fyrirkomulagi þ.e. fyrirlestrar, umræðu- og dæmatímar. Í fjarnámi með staðbundnum lotum eru tvær til þrjár lotur á hverju misseri 3-5 daga í senn og mætingaskylda er í loturnar. Auk þess fara nemendur í vettvangsnám á ýmsar stofnanir sem tengjast faggreininni, á 4. misseri í 3 vikur og á 6. misseri í 4 vikur. Kennslan fer að mestu leyti fram í húsnæði Menntavísindasviðs HÍ við Stakkahlíð.

Þroskaþjálfufræði

Þroskaþjálfufræði til BA-gráðu er 180 eininga nám sem veitir rétt til að sækja um 120 eininga MA-nám. Alla jafna er miðað við að nemendur sem hefja MA-nám hafi lokið BA-gráðu með I. einkunn (7.25)

Kennslufyrirkomulag,

Námskeiðin eru skipulögð bæði sem staðnám og fjarnám með staðbundnum lotum. Í staðbundnu námi er kennt með með hefðbundnu fyrirkomulagi þ.e. fyrirlestrar, umræðu- og dæmatímar. Í fjarnámi með staðbundnum lotum eru tvær til þrjár lotur á hverju misseri 3-5 daga í senn og mætingaskylda er í loturnar. Auk þess fara nemendur í vettvangsnám á ýmsar stofnanir sem tengjast faggreininni á 4. og 6. misseri.

Athygli er vakin á því að 6. misseri er alfarið kennt í 3 staðbundnum lotum og að auki fara nemendur í vettvangsnám og því er viðvera á misserinu mikil.

Kennslan fer að mestu leyti fram í húsnæði Menntavísindasviðs HÍ við Stakkahlíð.

Kennsla og próf fara fram á íslensku.

Inntökuskilyrði er stúdentspróf eða sambærileg undirbúningsmenntun.

Þroskaþjálfanám

Gefin var út skýrsla, Menntun þroskaþjálfna, í ágúst 2017. Markmið skýrslunnar var að skilgreina sóknarfæri í menntun þroskaþjálfna og setja fram tillögur um skipulag og inntak þroskaþjálfanáms við Menntavísindasvið Háskóla Íslands.

Útgefandi Félagsvísindastofnun Háskóla Íslands, 2017 Skýrsluhöfundar Andrea G. Dofradóttir og Rannveig Traustadóttir Undirbúningur og hönnun rannsóknar Andrea G. Dofradóttir og Rannveig Traustadóttir Samráðshópur vegna verkefnisins Aileen Soffía Svendsdóttir, Átak - Félag fólks með þroskahömlun Andrea G. Dofradóttir, Félagsvísindastofnun HÍ Bryndís Snæbjörnsdóttir, Landsamtökin Þroskahjálpa Hanna Kristín Sigurðardóttir, Þroskaþjálfafélag Íslands Ingunn Eyþórsdóttir, fulltrúi stjórnslu Menntavísindasviðs HÍ Rannveig Traustadóttir, Rannsóknarsetur í fötlunarfræðum við HÍ Soffía Lárusdóttir, Greiningar- og ráðgjafarstöð ríkisins Stefanía Smáradóttir, fulltrúi brautskráðra nemenda



Menntavísindastofnun

Almennt yfirlit

Meginhlutverk Menntavísindastofnunar er að efla rannsóknir á Menntavísindasviði. Einnig að stuðla að sýnileika og miðlun rannsókna og vinna að starfsþróun á vettvangi menntamála.

Innan stofnunarinnar eru rannsóknastofur sem sinna rannsóknum á sviði menntavísinda. Stofnunin þjónar starfsfólki sviðsins, stofnunum, opinberum aðilum og félagasamtökum.

Starfsemi

Starfsemin lítur að stuðningi við rannsóknir og rannsóknastofur, útgáfu og verkefnisstjórnun ýmissa verkefna á sviði starfsþróunar, uppeldis- og menntamála fyrir ríki, sveitafélaga og annarra stofnanna.

Árið 2017 voru 7 starfsmenn á Menntavísindastofnun

Rannsóknir og útgáfa

Uppeldi og menntun

Á árinu komu út tvö hefti 20. árgangs tímaritsins Uppeldis og menntunar. Ritið var fyrst gefið út árið 1992 af Kennaraháskóla Íslands en er nú gefið út af Menntavísindasviði Háskóla Íslands í samvinnu við Háskólann á Akureyri. Tímaritið er fyrst og fremst vettvangur fræðilegrar umfjöllunar um efni tengt uppeldi og skólastarfi en einnig fara þar fram umræða og skoðanaskipti um álitaeefni er varða starfshætti og stefnumótun fyrir mennta- og uppeldisstofnanir. Ritstjóri er Ingólfur Ásgeir Jóhannesson prófessor. Auk hans eru í ritnefnd Freyja Birgisdóttir lektor, Guðrún V. Stefánsdóttir dósent, Kristján Þór Magnússon lektor og Ólafur Páll Jónsson dósent.

Netla – Veftímarit um uppeldi og menntun

Menntavísindasvið gefur út veftímaritið Netlu – Veftímarit um uppeldi og menntun (<http://netla.hi.is/>) en útgáfa þess hófst árið 2002 í Kennaraháskóla Íslands. Í Netlu birtast ritrýndar fræðigreinar, greinar af almennari toga, erindi, frásagnir af þróunarstarfi, umræðugreinar, hugleiðingar, pistlar, viðtöl, ritfregnir og dómar. Kostir vefmiðils eru nýttir eftir föngum og geta höfundar meðal annars birt vefi, hljóddæmi og myndskreið. Auk greina á íslensku birtast í ritinu greinar á ensku. Árið 2011 birtust alls 17 greinar í veftímaritinu um fjölbreytt efni. Að auki voru birtar 40 greinar í ráðstefnuriti Netlu, Menntakviku 2011, sem birt var á vef Netlu í árslok. Kennarasamband Íslands og Þroskaþjálfafélag Íslands leggja útgáfunni lið með því að tilnefna fulltrúa í ritnefnd. Ritstjóri árið 2011 var Ingvar Sigurgeirsson, prófessor við Menntavísindasvið. Aðrir fulltrúar Menntavísindasviðs voru Bryndís Garðarsdóttir lektor, Ólafur Kvaran prófessor, Torfi Hjartarson lektor og Þorsteinn Helgason dósent. Fulltrúi Þroskaþjálfafélags Íslands var Vibeke Þorbjörnsdóttir verkefnisstjóri og Kristín Elfa Guðnadóttir, ritstjóri Skólavörðunnar, var fulltrúi Kennarasambands Íslands. Með ritstjórn starfaði Heiðrún Kristjánsdóttir. Netla er öllum opin og áskrift er ókeypis. Hægt er að skrá sig á póstlista og fá þannig

Menntakvika 2017

Árleg ráðstefna Menntavísindasviðs *Menntakvika: Rannsóknir, nýbreytni og þróun* var haldin í október við Háskóla Íslands.

Ráðstefnunni er ætlað að kynna og miðla því sem er efst á baugi í menntavísindum og á tengdum sviðum hverju sinni.

Hátt í 220 erindi voru flutt á ráðstefnunni. Skipulag ráðstefnunnar var með svipuðu sniði og áður en sérstök áhersla verður lögð á heildstæðar málstofur frá rannsóknarstofum eða -hópum.

Þátttakendur koma frá öllum deildum og námsbrautum Menntavísindasviðs ásamt fólki frá öðrum vettvangi. Má þar nefna önnur fræðasvið Háskóla Íslands, skólafólk frá öllum skólastigum auk starfsmanna samstarfsstofnana.

Rannsóknasetur

Á Menntavísindasviði eru starfræktar átján rannsóknastofur sem heyra undir Menntavísindastofnun.

Rannsóknastofa í fjölmenningsfræðum

Hlutverk

Aðalmarkmið Rannsóknastofu í fjölmenningsfræðum er að auka og efla rannsóknir á sviði fjölmenningsfræða og leitast við að skapa samstarfsvettvang fyrir rannsóknir á því sviði. Stofan veitir fræðimönnum og rannsóknarhópum á þessu sviði tækifæri til að starfa á sínum vegum. Jafnframt hvetur hún meistara- og doktorsnema til rannsókna á sviði fjölmenningsfræða. Rannsóknastofan birtir afrakstur rannsókna sinna opinberlega meðal annars með því að miðla niðurstöðum í fræðigreinum, fræðiritum, fyrirlestrum og á málþingum og ráðstefnum héraðs og erlendis.

Stjórn og starfsmenn

Engar breytingar urðu á stjórn stofunnar á árinu og er hún þannig skipuð: Gunnar J. Gunnarsson formaður, Anna Katarzyna Wozniczka, Brynja E. Halldórsdóttir, Fríða B. Jónsdóttir, Hanna Ragnarsdóttir og Hermína Gunnþórsdóttir. Rannsóknastofan hefur enga starfsmenn á launum en nýtur ýmiss konar aðstoðar Menntavísindastofnunar HÍ.

Rannsóknastofa í íslenskum fræðum og íslenskukennslu (Íslenskustofa)

Almennt yfirlit

Aðalmarkmið rannsóknarstofunnar er að hafa frumkvæði að auknum rannsóknum á íslenskum menningararfi og skólastarfi. Þar ber m.a. að nefna viðhorf til fortíðar, nútíðar og fjölmenningsfræða með tilliti til faggreinarinnar íslensku.

Lögð yrði áhersla á rannsóknir á íslensku sem fræðasviði og námsgrein. Þannig yrðu stuðlað að rannsóknum á íslenskukennslu, aðferðum og námsefni en einnig kannað hvernig kennsla í íslensku tengist öðrum námsgreinum.

Nemendur í framhaldsnámi á vettvangi íslensku og íslenskukennslu hefur fjölgað mjög við Menntavísindasvið.

Ætlunin er að virkja þessa nema eftir því sem kostur er og beina þeim inn á tiltekna brautir, sem tengjast rannsóknum leiðbeinenda og áherslum rannsóknarstofunnar

Rannsóknasetrið Lífshættir barna og ungmenna

Almennt yfirlit

Rannsóknastofan Lífshættir barna og ungmenna var stofnuð árið 2006 og er rannsókn- og fræðslusetur sem heyrir undir Menntavísindastofnun. Forstöðumaður stofunnar er Sigrún Aðalbjarnardóttir prófessor í uppeldis- og menntunarfræðum en jafnframt starfa þar átta starfsmenn á hinum ýmsu fræðasviðum sem varða þroska og lífshætti barna og ungmenna. Rannsóknastofan stendur að margvíslegu rannsóknastarfi bæði hérlendis og erlendis á fræðasviðum sem lúta meðal annars að samskiptum, menntun, áhættuhegðun, seiglu, borgaravitund, gildismati, stöðu ungmenna af erlendum uppruna, lífssýn barna og ungs fólks. Jafnframt er fengist við rannsóknir á uppeldisháttum sem styðja við velferð og heilbrigða lífshætti barna og ungmenna.

Stofan leggur áherslu á að birta rannsóknaniðurstöður í ritrýndum tímaritum og á fræðilegum vettvangi en jafnframt er lögð áhersla á samstarf við fagfólk á vettvangi og að miðla rannsóknaniðurstöðum til þeirra.

Í því skyni eru starfsmenn virkir þátttakendur í ráðstefnum en eiga jafnframt frumkvæði að því að skipuleggja ráðstefnur, námskeið og aðra viðburði sem styðja við starf og rannsóknir á sviðinu.

NNN Rannsóknastofa, um námskrár, námsmat og annað námsskipulag

Rannsóknastofa um námskrár, námsmat og annað námsskipulag hefur starfað síðan 19. janúar 2012. Stjórn hennar skipa *Gunnar E. Finnbogason*, prófessor, *Jóhanna Karlsdóttir*, lektor og *Meyvant Þórólfsson*, dósent.

Í samræmi við reglur um rannsóknastofur við Menntavísindasvið leggur NNN Rannsóknastofa áherslu á rannsóknir á sínu sviði, að miðla þekkingu, stuðla að starfsþróun er tengist sviðinu, m.a. við námskrárþróun og námsmat, og skapa bæði verðandi og starfandi fræðimönnum vettvang fyrir þátttöku í rannsóknum, þar með einnig nemendur á þessu sviði við Háskóla Íslands. Rannsóknastofan hefur einnig lagt sig fram um að örva umræðu um námskrár, námsmat og annað námsskipulag, bæði meðal kennara og nemenda.

Rannsóknarstofa um jafnrétti, kyngervi og menntun (RannKyn)

Rannsóknarstofa um jafnrétti, kyngervi og menntun var stofnuð 27. maí 2010.

Rannsóknarstofan getur veitt fræðimönnum á Menntavísindasviði tækifæri til að sinna hluta rannsóknarskyldu sinnar á vegum stofunnar. Hún getur ennfremur veitt rannsóknarhópum tækifæri til að starfa á sínum vegum. Rannsóknarstofan birtir afrakstur rannsókna sinna opinberlega. Rannsóknarstofan fylgir reglum Háskóla Íslands um rekstur og rannsóknir, meðal annars um meðferð og varðveislu gagna og skjala. Hún gerir formanni rannsóknarráðs Menntavísindasviðs reglulega grein fyrir starfi sínu.

Hlutverk og markmið Rannsóknarstofunnar eru:

- að stunda rannsóknir á sviði kynjafræði og jafnréttis í skólum og í kennaramenntun
- að standa fyrir ráðstefnum, málþingum, fræðslufundum og útgáfum á sínu sérsviði.
- að stuðla að þróunarstarfi á fræðasviðinu bæði í kennaramenntun, á vettvangi leik-, grunn- og framhaldsskóla og við stefnumótun.
- að skapa ungum fræðimönnum aðstöðu til rannsókna, einkum meistara, -og doktorsnemunum á fræðasviðinu.
- að vera samstarfsvettvangur fræðimanna á sviði jafnréttis, menntunar og kyngervis og fræðimanna á öðrum sviðum.
- að eiga samstarf við þá aðila sem móta stefnu og sjá um framkvæmdir á fræðasviðinu í samfélaginu.
- að hafa frumkvæði að og ástunda samstarf við erlenda aðila um rannsóknir á fræðasviðinu.
- að veita nemum í rannsóknartengdu framhaldsnámi tækifæri til að öðlast þjálfun og reynslu í vísindalegum vinnubrögðum með því að sinna rannsóknum og námsverkefnum á vegum rannsóknarstofunnar.
- að stuðla að yfirsýn yfir rannsóknir á sviði jafnréttis, menntunar og kyngervis, miðla þekkingu og kynna niðurstöður rannsókna meðal annars með útgáfu fræðigreina, fræðirita og með fyrirlestrum og málþingum.

Rannsóknarstofa um nám og kennslu erlendra tungumála og annars máls

Almennt yfirlit

Rannsóknarstofa um nám og kennslu erlendra tungumála og annars máls (e. Centre for Research in foreign and second language learning) var formlega stofnuð í júní 2008. Markmið rannsóknarstofunnar er að efla og leggja stund á rannsóknir á námi og kennslu erlendra tungumála og íslensku sem annars máls. Rannsóknarstofan er samstarfsvettvangur fræðimanna á sviðinu og mun stuðla að tengslum við önnur fræðasvið og hafa samstarf við innlenda og erlenda aðila um rannsóknir og önnur samskipti.

Rannsóknarstofan miðlar þekkingu og kynnir niðurstöður rannsókna á sviðinu m.a. með útgáfu skýrslna, handbóka og fræðigreina, auk ráðstefnu- og fyrirlestrahalds. Forstöðumaður rannsóknarstofunnar er Michael Dal dósent og aðrir starfsmenn er og Samúel Lefever dósent og Erna Jessen.

Rannsóknarstofa í upplýsingatækni og miðlun (RANNUM)

Aðalmarkmið rannsóknarstofunnar er að auka og efla menntarannsóknir og þróunarstörf sem tengjast upplýsingatækni og miðlun. Upplýsingatæknibyltingin hefur valdið gríðarlegum breytingum sem móta störf og lífsstíl fólks og hvergi sér fyrir endann á. Áhrif á nám og skólastarf hafa einnig verið töluverð. Innendar og erlendar rannsóknir benda til að tölvuvæðing grunnskóla sé langt komin hér á landi en nýting upplýsingatækninnar mun síður. Mikil þróun hefur engu að síður átt sér stað í fjarnámi og -kennslu, ekki síst í kennaramenntun og á framhaldsskólastiginu. Rannsaka þarf þróun í nýtingu upplýsingatækni á öllum skólastigum, kanna m.a. áhrif hennar á uppeldi og skólastarf,

kennara og nemendur, hvernig efla má færni nemenda og kennara á sviðinu, skoða möguleika og tálma sem í tækninni felast og þau vandamál sem henni geta fylgt. Brýnt er að bæta og auka samstarf einstaklinga, samtaka og stofnana hvað varðar rannsóknir og þekkingarmiðlun. Einnig þarf að efla samstarf um nýsköpun, þróun og mat, t.d. á stafrænu námsefni og fræðsluefni fyrirtækja, stofnana og safna, afþreyingarefni eða leikjum, búnaði sem stuðlar að tæknilæsi á meðal barna og unglinga og margvíslegum hugbúnaði til skráningar, samskipta og miðlunar. Stefnt er að öflugu samstarfi innlendra og erlendra aðila af mismunandi fræðasviðum.

Rannsóknastofa um skapandi skólastarf - RASK

Hlutverk stofunnar er að rannsaka skapandi skólastarf. Stofan er vettvangur fyrir og tekur þátt í umræðu um skapandi skólastarf og tekur að sér verkefni sem til hennar er beint. Stefnt er að því að skapa vettvang fyrir meistara- og doktorsnema til að taka þátt í rannsóknum og taka að sér rannsóknarverkefni sem til stofunnar er beint. Engir starfsmenn eru á vegum stofunnar.

Rannsóknarstofa um Starfendarannsóknir

Í samræmi við reglur um rannsóknastofur við Menntavísindasvið er það hlutverk Rannsóknastofu um starfendarannsóknir að stunda rannsóknir á sínu sérsviði, miðla þekkingu, styðja við starfsþróun í skyldum starfsgreinum og skapa verðandi fræðimönnum, meðal annars meistara- og doktorsnemunum, vettvang fyrir þátttöku í rannsóknum.

Jafnframt mun Rannsóknarstofa um starfendarannsóknir leitast við að efla starfendarannsóknir í skólum og leggja skólum til ráðgjöf í því samhengi.

Rannsóknarstofa um þróun skólastarfs

Hlutverk stofunnar er að vera vettvangur rannsókna, einkum í grunnskólum og framhaldsskólum, miðla þekkingu um rannsóknir og styðja við rannsóknir með ráðgjöf og þjónustu. Markmið er skapa þekkingu og yfirsýn yfir þróun skólastarfs, þ.m.t. þróun starfshátta í skólum og ákveðinna námssviða eða námsgreina. Stofan heyrir undir Menntamálastofnun.

Rannsóknastofa í íþróttá- og heilsufræðum

Rannsóknarstofa í íþróttá- og heilsufræðum (RÍH) (Research Center for sport and Health Sciences) er starfrækt við Menntavísindasvið Háskóla Íslands, með aðsetur í Laugardalshöll í Reykjavík.

Rannsóknarstofan er búin fullkomnum tækjum til mælinga á líkamlegri afkastagetu. Stofan sinnir rannsóknum á sviði íþróttá- og heilsufræða.

Rannsóknastofa í íþróttá- og heilsufræðum var stofnuð 2008. Við rannsóknastofuna eru stundaðar rannsóknir í íþróttá- og heilsufræðum, m.a. í þverfræðilegu samstarfi fræðimanna í öðrum deildum Háskóla Íslands, aðra háskóla og stofnanir hérlandis og erlendis. Þar fá meistara- og doktorsnemar tækifæri til að vinna innan rannsóknateyma við rannsóknir sínar.

Starfsemin er mjög virk og eru nokkur stór rannsóknaverkefni í gangi sem hafa fengið styrki úr innlendum og alþjóðlegum rannsóknasjóðum.

Rannsóknastofa í menntunarfræðum ungra barna

Markmið RannUng er að auka og efla rannsóknir á menntun og uppeldi ungra barna á aldrinum 0 - 8 ára og vera vettvangur fræðapróunar á því sviði. Rannsóknarstofunni er ætlað það hlutverk að eiga frumkvæði að og sinna rannsóknum, miðla þekkingu og kynna niðurstöður rannsókna á sviðinu.

Rannsóknarstofa í menntunarfræðum ungra barna var stofnuð þann 15. maí 2007 við Kennaraháskóla Íslands.

Með stofnun rannsóknarstofunnar er komið til móts við breyttar aðstæður í málefnum ungra barna. Flest börn á aldrinum 3-5 ára sækja nú leikskóla og aukin þekking á því hvernig börn læra og þroskast hefur opnað augu fólks fyrir mikilvægi fyrstu æviáranna og menntun ungra barna.

Á vegum rannsóknarstofunnar taka vísindamenn og fagfólk höndum saman um að vinna rannsóknir og sinna brýnum og aðkallandi málefnum í íslensku samfélagi. Aðalmarkmið Rannsóknarstofu í menntunarfræðum yngri barna er að auka og efla rannsóknir á menntun og uppeldi yngri barna.

Rannsóknastofa í tónlistarfræðum

Rannsóknarstofa í tónlistarfræðum hefur það markmið að stuðla að þverfaglegu samstarfi um rannsóknir á tónlist á Íslandi. Rannsóknarstofan er vettvangur fyrir fræðilega umræðu um tónlist og tónlistartengdar rannsóknir og heldur árleg málþing á sviði tónlistarfræða.

Rannsóknarstofa í tónlistarfræðum var stofnuð 25. febrúar 2011.

Rannsóknarstofa í tónlistarfræðum heldur árlega málþing á sviði tónlistarfræða þar sem ólíkir fræðimenn að sviði tónlistartengdra fræða koma saman og miðla af sínum rannsóknum.

Undir hatt tónlistarfræða falla meðal annars:

- tónlistarheimspeki
- tónlistarmannfræði
- tónlistarmenntunarfræði
- tónlistarsagnfræði
- tónlistarsálfræði
- tónvísindi

Rannsóknastofa í upplýsingatækni og miðlun

Aðalmarkmið rannsóknarstofunnar er að auka og efla menntarannsóknir og þróunarstörf sem tengjast upplýsingatækni og miðlun.

Brýnt er að bæta og auka samstarf einstaklinga, samtaka og stofnana hvað varðar rannsóknir og þekkingarmiðlun.

Aðalmarkmið rannsóknarstofunnar er að auka og efla menntarannsóknir og þróunarstörf sem tengjast upplýsingatækni og miðlun.

Upplýsingatæknibyltingin hefur valdið gríðarlegum breytingum sem móta störf og lífsstíl fólks og hvergi sér fyrir endann á.

Áhrif á nám og skólastarf hafa einnig verið töluverð. Innlendir og erlendir rannsóknir benda til að tölvuvæðing grunnskóla sé langt komin hér á landi en nýting upplýsingatækninnar mun síður.

Mikil þróun hefur engu að síður átt sér stað í fjarnámi og -kennslu, ekki síst í kennaramenntun og á framhaldsskólastiginu.

Rannsaka þarf þróun í nýtingu upplýsingatækni á öllum skólastigum, kanna m.a. áhrif hennar á uppeldi og skólastarf, kennara og nemendur, hvornig efla má færni nemenda og kennara á sviðinu, skoða möguleika og tálma sem í tækninni felast og þau vandamál sem henni geta fylgt.

Brýnt er að bæta og auka samstarf einstaklinga, samtaka og stofnana hvað varðar rannsóknir og þekkingarmiðlun.

Einnig þarf að efla samstarf um nýsköpun, þróun og mat, t.d. á stafrænu námsefni og fræðsluefni fyrirtækja, stofnana og safna, afþreyingarefni eða leikjum, búnaði sem stuðlar að tæknilæsi á meðal barna og unglinga og margvíslegum hugbúnaði til skráningar, samskipta og miðlunar.

Stefnt er að öflugu samstarfi innlendra og erlendra aðila af mismunandi fræðasviðum.

Rannsóknastofa í þroskaþjálfafraeðum

Rannsóknastofa í þroskaþjálfafraeði er starfrækt en markmið hennar er að stuðla að auknum rannsóknum, ráðgjöf og þróunarstarfi í málaflokkum fatlaðs fólks og á störfum þroskaþjálfara.

Rannsóknastofa námsgagna

Rannsóknastofa námsgagna var stofnuð í október 2009 og er ætlað að vera samráðsvettvangur fyrir rannsakendur, fagaðila og annað áhugafólk um rannsóknir á hvers kyns námsgögnum. Í stjórn rannsóknarstofunnar sitja fulltrúar rannsakennda á þessum vettvangi í Háskóla Íslands, frá Námsgagnastofnun, öðrum útgefendum og Fræðslumiðstöð atvinnulífsins. Formaður er Michael Dal, dósent á Menntavísindasviði.

Rannsóknastofa um háskóla

Markmið rannsóknarstofunnar eru að stuðla að rannsóknum á háskólum og starfsemi þeirra. Stofan stuðlar að aukinni fræðslu um háskóla á meðal fræðimanna, stjórnvalda og almennings og eflir skilning á gæðum og gildum háskólastarfs.

Rannsóknastofa um nám og kennslu erlendra tungumála og annars máls

Rannsóknastofa um nám og kennslu erlendra tungumála og annars máls var formlega stofnuð í júní 2008. Markmið rannsóknarstofunnar er að efla og leggja stund á rannsóknir á námi og kennslu erlendra tungumála og íslensku sem annars máls. Rannsóknastofan er samstarfsvettvangur fræðimanna á sviðinu og mun stuðla að tengslum við önnur fræðasvið og hafa samstarf við innlenda og erlenda aðila um rannsóknir og önnur samskipti.

Rannsóknastofan miðlar þekkingu og kynnir niðurstöður rannsókna á sviðinu m.a. með útgáfu skýrslna, handbóka og fræðigreina, auk ráðstefnu- og fyrirlestrahalds.

Rannsóknastofa um náttúrufræðimenntun

Rannsóknarstofan beitir sér fyrir rannsóknum og þróunarverkefnum á sviði náttúrufræðimenntunar og annars skipulags náms og kennslu. Meðal sértækra viðfangsefna má telja kennsluáðferðir, skólaþróun, námskrár, námsefni, námsgögn, skipulag náms og kennslu, námsmat.

Rannsóknastofa um skapandi skólastarf

Að Rannsóknastofu um skapandi skólastarf standa Menntavísindasvið Háskóla Íslands og Háskólinn á Akureyri. Hlutverk stofunnar er að rannsaka skapandi skólastarf á öllum stigum skólakerfisins, standa fyrir viðburðum og taka þátt í ráðstefnum og fundum til að miðla þekkingu á sviði stofunnar. Stofan er vettvangur fyrir um skapandi skólastarf, tekur þátt í umræðu það og tekur að sér verkefni sem til hennar er beint. Stofan stefnir er að því að skapa vettvang fyrir meistara- og doktorsnema til að taka þátt í rannsóknum og taka að sér rannsóknaverkefni sem til stofunnar er beint.

Rannsóknastofa um skóla án aðgreiningar

Rannsóknarstofa um skóla án aðgreiningar / skóla margbreytileikans var stofnuð sumarið 2008. Skóli án aðgreiningar er ferli en síður markmið í sjálfu sér. Markmið skóla eru skýr í lögum og aðalnámsskrá og snúast um að hámarka gæði náms og kennslu og efla færni nemenda til þátttöku í lýðræðis þjóðfélagi samtíma og í hinu víðara hnattræna samfélagi manna.

Rannsóknastofa um starfendarannsóknir

Í samræmi við reglur um rannsóknastofur við Menntavísindasvið er það hlutverk Rannsóknastofu um starfendarannsóknir að stunda rannsóknir á sínu sérsviði, miðla þekkingu, styðja við starfsþróun í skyldum starfsgreinum og skapa verðandi fræðimönnum, meðal annars meistara- og doktorsnemum, vettvang fyrir þátttöku í rannsóknum. Jafnframt mun Rannsóknarstofa um starfendarannsóknir leitast við að efla starfendarannsóknir í skólum og leggja skólum til ráðgjöf í því samhengi.

Rannsóknastofa um stærðfræðimenntun

Stofan sinnir rannsóknum á fræðasviðinu stærðfræðimenntun, er samstarfsvettvangur fræðimanna á sviðinu, stuðlar að tengslum og samstarfi við önnur fræðasvið og erlenda aðila. Stofan leitast við að veita ráðgjöf, miðla þekkingu og kynna niðurstöður rannsókna á sviðinu.

Rannsóknastofa um þroska, mál og læsi barna og unglinga

Rannsókn- og fræðslustofa um þroska, læsi og líðan barna og ungmenna er samstarfsverkefni fræðimanna á Menntavísindasviði, Námsbraut um talmeinafræði og í sálfræðideild Háskóla Íslands.

Aðstandendur stofunnar hafa breiðan grunn í þroska- og menntarannsóknum sem spannar rannsóknir og vinnu með börnum m.a. á sviði málþroska, læsis, félags- og tilfinningaþroska, hegðunar- og námserfiðleika, klínískrar barnasálfræði, skólasálfræði og próffræði.

Stofan hefur það megin markmið að efla nám, þroska og líðan leik- og grunnskólabarna með rannsóknum, símenntun og miðlun rannsóknarniðurstaðna, og að stuðla að samvinnu og samtali fræðasamfélagsins, skólakerfisins og almennings á því sviði.

Í ljósi þeirra markmiða er hlutverk stofunnar tvíþætt. Annars vegar að vera vettvangur hágæða rannsókna á málþroska, læsi og þeim hliðum félags- og tilfinningaþroska sem leggja grunninn að farsælli skólagöngu. Og hins vegar að sinna símenntun og miðlun þekkingar á ofangreindum sviðum til fagfólks og almennings.

Rannsóknastofa um þróun skólastarfs

Hlutverk Rannsóknastofu um þróun skólastarfs er að vera vettvangur rannsókna sem varða þróun skólastarfs, einkum í grunnskólum og framhaldsskólum, miðla þekkingu um þessar rannsóknir og styðja við þær með ráðgjöf og þjónustu. Markmið stofunnar er skapa þekkingu og yfirsýn yfir þróun skólastarfs, þ.m.t. þróun starfshátta í skólum og ákveðinna námssviða eða námsgreina.



[Efni fyrir VON er í vinnslu]

Verkfræði- og náttúruvísindasvið

Stjórn og skipulag

Sviðsforseti verkfræði- og náttúruvísindasviðs var Hilmar Bragi Janusson til 1 júlí. Við honum tók Sigurður Magnús Garðarsson. Í stjórn sviðsins voru eftirfarandi deildarforsetar:

- Iðnaðarverkfræði-, vélaverkfræði- og tölvunarfræðideild: Ólafur Pétur Pálsson, prófessor
- Jarðvísindadeild: Magnús Tumi Guðmundsson, prófessor
- Líf- og umhverfisvísindadeild: Anna Dóra Sæþórsdóttir, dósent
- Rafmagns- og tölvuverkfræðideild: Kristinn Andersen, prófessor
- Raunvísindadeild: Oddur Ingólfsson, prófessor
- Umhverfis- og byggingarverkfræðideild: Guðmundur Freyr Úlfarsson, prófessor

Auk sviðs- og deildarforseta eiga tveir fulltrúar stúdenta sæti í stjórn sviðsins en þeir fara sameiginlega með eitt atkvæði.

Nefndir

Nefndir sviðsins á árinu vor sex talsins: gæðanefnd, húsnæðisnefnd, jafnréttisnefnd, kennslunefnd og vísindanefnd. Allar nefndirnar hafa starfsmann sem undirbýr fundi og ritar fundargerðir. Nefndirnar taka til umfjöllunar mál sem undir þær heyra og stjórn vísar til þeirra. Þær senda stjórn sviðsins fundargerðir og álit sem stjórnin tekur til afgreiðslu.

Kennslumál

Frá Verkfræði- og náttúruvísindadeild brautskráðust u.þ.b. 500 kandídatar eins og undanfarin ár.

Kynningar og viðburðir

Sviðsþing Verkfræði- og náttúruvísindasviðs var haldið 17. maí í Öskju. Umræðuefnið var skipulag sviðsins. Nemendur áttu 65 sæti á þinginu.

Nám við Verkfræði- og náttúruvísindasvið var kynnt í framhaldsskólum landsins í febrúar, mars og apríl. Háskóladagurinn var haldinn 4. mars. Sviðið hafði Öskju til umráða.

Móttaka nýnema var haldin í byrjun skólaárs.

Skipurit Verkfræði- og náttúruvísindasviðs og stofnana þess

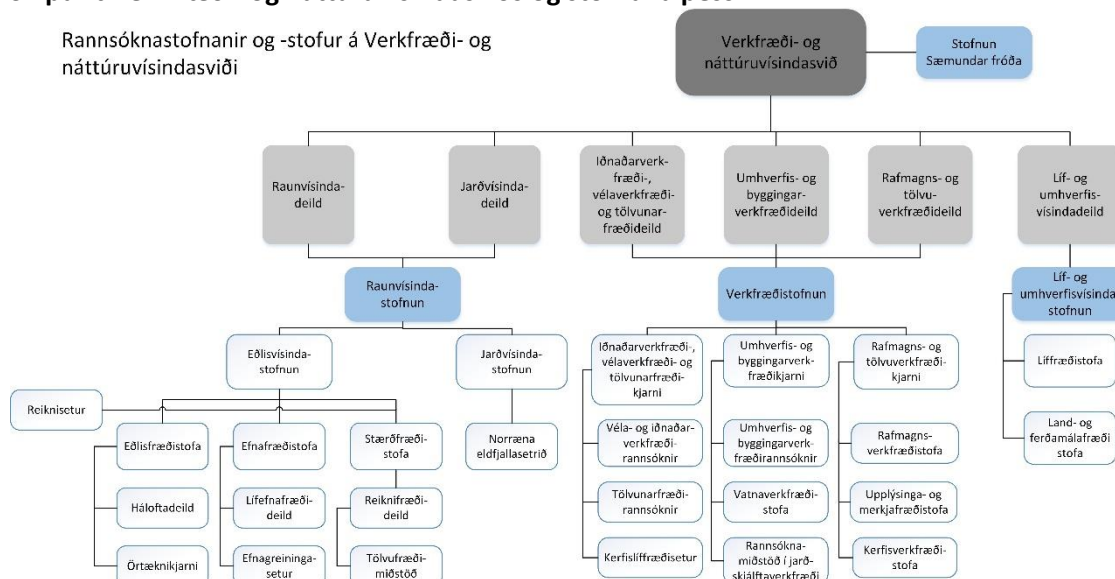

Iðnaðarverkfræði-, vélaverkfræði- og tölvunarfræðideild

Almennt yfirlit og stjórn

Forseti Iðnaðarverkfræði-, vélaverkfræði- og tölvunarfræðideildar var Ólafur Pétur Pálsson prófessor og varadeildarforseti Kristján Jónasson prófessor.

Nemendur, nám og kennsla

Á árinu brautskráðust um 200 kandídatar frá deildinni.

Alþjóðasamskipti

Á árinu héldu 25 nemar við deildina utan í skiptinám og um 30 skiptinemar frá erlendum skólum stunduðu nám við deildina.

Jarðvísindadeild

Almennt yfirlit og stjórn

Magnús Tumi Guðmundsson, prófessor var forseti Jarðvísindadeildar á árinu. Stjórn deildarinnar og Jarðvísindastofnunar er samvinnuð, þ.e. akademískir fulltrúar í deildarráði skipa jafnframt stjórn Jarðvísindastofnunar og deildarfundi með fullum réttindum sitja allir kennarar og akademískir sérfræðingar.

Nemendur, nám og kennsla

Á árinu brautskráðust tæplega 50 kandídatar frá deildinni.

Alþjóðasamskipti

Um 100 skiptinemar frá erlendum skólum stunduðu nám við deildina á árinu.

Líf- og umhverfisvísindadeild

Almennt yfirlit og stjórn

Forseti Líf- og umhverfisvísindadeildar var Anna Dóra Sæþórsdóttir dósent.

Í deildinni störfuðu þrjár námsbrautir, námsbraut í líffræði, námsbraut í land- og ferðamálafræði og námsbraut í lífefnafræði og sameindalíffræði, en sú síðastnefnda var rekin í samvinnu við Raunvísindadeild.

Nemendur, nám og kennsla

Á árinu brautskráðust tæplega 150 kandídatar frá deildinni.

Alþjóðasamskipti

Á árinu voru skiptinemar frá erlendum skólum rúmlega 30.

Rafmagns- og tölvuverkfræðideild

Almennt yfirlit og stjórn

Stjórn Rafmagns- og tölvuverkfræðideildar var þannig að Kristinn Andersen gegndi starfi deildarforseta.

Árið 2017 útskrifuðust tæplega 50 frá deildinni.

Raunvísindadeild

Almennt yfirlit og stjórn

Raunvísindadeild er vettvangur kennslu í stærðfræði, eðlisfræði og efnafræði við Háskóla Íslands og skiptist deildin í samsvarandi þrjár námsbrautir. Auk þess stendur deildin að námsbraut í lífefna- og sameindalíffræði ásamt Líf- og umhverfisvísindadeild og er sú námsbraut vistuð í Raunvísindadeild.

Forseti deildarinnar var Oddur Ingólfsson.

Nemendur, nám og kennsla

Á árinu brautskráðust u.þ.b. 60 kandídatar frá deildinni.

Umhverfis- og byggingarverkfræðideild

Almennt yfirlit og stjórn

Guðmundur Freyr Úlfarsson prófessor var forseti Umhverfis- og byggingarverkfræðideildar á árinu.

Nemendur, nám og kennsla

Á árinu brautskráðust um 40 kandídatar frá deildinni.

Alþjóðasamskipti

Um 20 skiptinemar frá erlendum skólum stunduðu nám við deildina.

Líf- og umhverfisvísindastofnun

Almennt yfirlit og stjórn

Líf- og umhverfisvísindastofnun leiðir saman greinarnar líffræði, landfræði og ferðamálafræði og er rannsóknarvettvangur starfsmanna Líf- og umhverfisvísindadeildar. Hún býður upp á samstarfsmöguleika í rannsóknum og nýsköpun innan skólans og utan. Meginmarkmið Líf- og umhverfisvísindastofnunar er að efla rannsóknir á sviði líf- og umhverfisvísinda og leggja sitt af mörkum til að Háskóli Íslands nái langtímamarkmiðum sínum um að vera samkeppnishæfur gagnvart bestu rannsóknarháskólum heims.

Stjórn stofnunarinnar skipuðu á árinu:

- Þóra Ellen Þórhallsdóttir prófessor, formaður,
- Ólafur S. Andrésson prófessor,
- Gísli Már Gíslason prófessor,
- Egill Erlendsson lektor,
- Gunnar Þór Jóhannesson dósent.

Líf- og umhverfisvísindastofnun skiptist í tvær rannsóknastofur:

- Líffræðistofu,
- Land- og ferðamálafræðistofu.

Í árslok hafði 31 fastráðinn kennari aðstöðu við stofnunina. Auk þess störfuðu þar tveir verkefnisstjórar, fimm nýdóttorar og níu doktorsnemar, að ótöldum meistaranemum í rannsóknaverkefnum.

Líffræðistofa

Til Líffræðistofu teljast þeir kennarar og starfsmenn sem stunda rannsóknir á líffræði og náskyldum greinum. Flestir vísindamenn stofunnar eru fastráðnir kennarar við Líf og umhverfisvísindadeild en nokkrir eru lausráðnir eða gestavísindamenn.

Starfsmenn

Í árslok 2015 störfuðu við stofuna einn verkefnastjóri, sex nýdóttorar og sjö doktorsnemar, auk fastra kennara.

Rannsóknir

Innan stofunnar eru stundaðar rannsóknir á mörgum sérsviðum líffræði, allt frá eiginleikum stórsameinda og frumna upp í samsetningu stofna og eiginleika vistkerfa. Vísindamennirnir fást við spurningar sem spanna vítt svið og beita til þess margs konar aðferðum, m.a. lífefnafræði, tölfraði, lífupplýsingafræði og sameindalíffræði. Verkefni stofunnar eru oft unnin í samstarfi við utanaðkomandi aðila innanlands sem utan. Dæmi um rannsóknir á árinu má nefna verkefni Orsakir útlitsbreytileika beitukóns, sem var unnið í samstarfi við Háskólann á Hólum, og Uppbygging samfélaga í frumframvindu – Vistfræðilegir og starfrænir eiginleikar plantna.

Land- og ferðamálafræðistofa

Land- og ferðamálafræðistofa er rannsóknaveitvangur kennara og annarra starfsmanna í landfræði og ferðamálafræði.

Starfsmenn

Í árslok störfuðu við stofuna, auk fastra starfsmanna, einn verkefnastjóri, tveir nýdóttorar og þrjú doktorsnemar.

Rannsóknir

Mikil fagleg breidd þessara tveggja greina, landfræði og ferðamálafræði, endurspeglast í þeim rannsóknaveitvefnum sem unnið er að við stofuna. Sem dæmi má nefna rannsóknir í náttúrufræði á jarðvegsferlum og eðli og umfangi umhverfisbreytinga tengdum loftslagsbreytingum, landnotkun og eldvirkni í fortíð og nútíð. Þar var jafnframt unnið að rannsóknum á viðhorfi fólks til náttúruvár sem býr við slíkar aðstæður og samskiptaleiðum við aðstæður náttúruvár.

Raunvísindastofnun

Raunvísindastofnun háskólans er fjárhagslega sjálfstæð rannsóknastofnun innan Verkfræði- og náttúruvísindasviðs Háskóla Íslands og starfar í alþjóðlegu vísindaumhverfi. Stofnunin er vettvangur grunnrannsókna og nytjarannsókna í raunvísindum. Meginmarkmið starfseminnar er að afla nýrrar þekkingar og stuðla að hagnýtingu hennar fyrir íslenskt samfélag, þjálfar nemendur í vísindalegum vinnubrögðum, veita sérfræðiaðstoð og annast fræðslustarfsemi. Stofnunin heldur utan um tilraunastarfsemi á sviði eðlisfræði, efna- og lífefnafræði, stærð- og reiknifræði og jarðvísinda í víðtæku samstarfi við aðrar innlendar og erlendar rannsóknastofnanir. Niðurstöður rannsókna eru birtar í alþjóðlegum tímaritsgreinum, bókarköflum og skýrslum, sem og á ráðstefnum.

Í árslok störfuðu 29 akademískir sérfræðingar, ásamt 33 verkefnaráðnum starfsmönnum, við rannsóknir, auk 12 tæknimanna og aðstoðarmanna. Níu manna starfslið vann á aðalskrifstofu og annast rekstur fasteigna. Raunvísindastofnun er rannsóknaveitvangur kennara við raunvísinda- og jarðvísindadeildir Háskóla Íslands, kennarar voru 46 í árslok. Einnig höfðu fjölmargir nemar í framhaldsnámi við Háskóla Íslands starfsaðstöðu á stofnuninni í lengri eða skemmri tíma.

Raunvísindastofnun skiptist í Eðlisvísindastofnun og Jarðvísindastofnun og er þeim lýst hér að neðan í sérstökum köflum, auk yfirlits yfir stofur og setur innan þeirra.

Eðlisvísindastofnun

Eðlisvísindastofnun skiptist í þrjár rannsóknastofur, Stærðfræðistofu, Eðlisfræðistofu og Efnafræðistofu. Stofurnar þrjár hafa síðan innan sinna vébanda tiltölulega sjálfstæðar deildir.

Í árslok störfuðu 33 kennarar Raunvísindadeildar við Eðlisvísindastofna, auk tveggja kennara úr öðrum deildum sem höfðu rannsóknastöðu á stofnuninni. Einnig voru við stofnunina tólf akademískir sérfræðingar en þeir stunduðu sjálfstæðar rannsóknir, verkefnaáðnir sérfræðingar voru tíu, nýdóttar átta og tæknimenn þrír.

Eðlisfræðistofa

Almennt yfirlit

Á Eðlisfræðistofu eru stundaðar grunnrannsóknir í tilraunaeðlisfræði, kennilegri eðlisfræði þéttfnis og stjarnaeðlisfræði. Á stofunni eru þrír hópar fyrirferðarmestir. Einn þeirra sinnir rannsóknum á sviði tilraunaeðlisfræði með áherslu á hátæknieðlisfræði og örtækni. Annar hópur stundar kennilegar rannsóknir og líkanagerð af eiginleikum rafeindakerfa á nanóskvarða í hálfleiðurum og sameindum. Þriðji hópurinn leggur stund á rannsóknir í stjarnaeðlisfræði með megináherslu á gammablossa og heimsfræði. Auk þessara hópa stunda einstakir kennarar og sérfræðingar á stofunni rannsóknir sem ekki falla undir framangreind svið. Unnu þeir meðal annars við mælingar á radoni í grunnvatni og endurbætta mælitækni aldursgreininga með geislakoli.

Efnafræðistofa

Almennt yfirlit

Á Efnafræðistofu eru stundaðar grunnrannsóknir í efnasmíðum lífrænna og ólífrænna efna, efnagreiningu og eðlisefnafræði, bæði með tilraunum og kennilegum rannsóknum. Stofan rekur Efnagreiningasetur Háskóla Íslands en þar er boðið upp á ýmsar hátæknigreiningar, svo sem NMR- og massagreiningar. Við Lífefnafræðideild stofunnar eru stundaðar ýmsar rannsóknir, einkum á próteinum og lípíðum.

Háloftadeild

Við Háloftadeild stofunnar eru stundaðar ýmsar rannsóknir á segulsviði jarðar, bæði skammtíma-breytingar af völdum rafagnastrauma frá sólu og hægfare breytingar sem stafa af hræringum í kjarna jarðar. Háloftadeildin sér einnig um rekstur tveggja stöðva til norðurljósarannsókna en stöðvarnar eru í eigu Pólrannsóknastofnunar Japans. Þá sér Háloftadeildin um rekstur tveggja ratsjárstöðva til rannsókna á rafhvolfi jarðar. Önnur þeirra er við Stokkseyri en hin við Þykkvabæ. Þessar stöðvar eru mikilvægur hlekkur í keðju slíkra stöðva sem nær bæði til norður- og suðurhvels jarðar. Markmiðið með keðjunni er að kortleggja áhrif sólar á rafhvolfið.

Almanak Háskóla Íslands er reiknað og búið til prentunar við Háloftadeild.

Lífefnafræðideild

Við Lífefnafræðideild stofunnar eru stundaðar ýmsar rannsóknir, einkum á próteinum og lípíðum.

Stærðfræðistofa

Almennt yfirlit

Stærðfræðistofa er vettvangur rannsókna í stærðfræði, stærðfræðilegri eðlisfræði, reiknifræði og tölfræði. Þar af heyrja reiknifræði og tölfræði undir reiknifræðideild stofunnar.

Reiknifræðideild

Á Reiknifræðideild eru stundaðar rannsóknir sem tengjast reiknifræði, tölfræði og líkindafræði undir samheitinu hagnýtt stærðfræði og tölfræði. Undir Reiknifræðideild heyrir Tölfræðimiðstöð Háskóla Íslands, sem veitir ráðgjöf í tölfræði við skólann og er jafnframt starfsvettvangur doktorsnema í tölfræði. Við miðstöðina starfa nemendur í framhaldsnámi í tölfræði og nemendur langt komnir í BS-námi sem ráðgjafar undir stjórn forstöðumannsins, Gunnars Stefánssonar prófessors. Tölfræðimiðstöð heldur einnig úti málstofu í tölfræði. Helstu viðfangsefni deildarinnar eru á sviði tölfræði, líkindafræði, bestunarfræði og tölulegrar greiningar. Sérstök áhersla hefur verið lögð á líkanagerð fyrir ýmsar greinar vísinda.

Jarðvísindastofnun

Jarðvísindastofnun er önnur tveggja sjálfstæðra stofnana Raunvísindastofnunar. Hún er til húsa í Öskju, Náttúrufræðahúsi Háskóla Íslands. Meginhlutverk Jarðvísindastofnunar er að afla nýrrar þekkingar með grunnrannsóknum og nytjarannsóknum í jarðvísindum og byggja upp og veita aðstöðu fyrir viðamiklar tilraunir og mælingar í jarðvísindum. Auk þess rekur stofnunin norrænt rannsóknasetur í eldfjallafræðum, Norræna eldfallasetrið (Nordvulk), þar sem ungir norrænir jarðvísindamenn eru menntaðir og þjálfaðir. Starfsmenn stofnunarinnar starfa með innlendum og erlendum háskólum, rannsóknastofnunum og öðrum aðilum með gagnkvæma miðlun á þekkingu í huga og til þekkingaröflunar fyrir íslenskt samfélag. Starfsmenn veita ráðgjöf um náttúruvá, nýtingu auðlinda og umhverfismál og stunda þjónusturannsóknir á verksviðum sem krefjast grunnrannsókna þar sem ekki er um að ræða samkeppni við aðrar stofnanir eða fyrirtæki. Stofnunin veitir nemendum í framhaldsnámi við Jarðvísindadeild aðstöðu og aðgang að búnaði. Á vegum stofnunarinnar er lögð sérstök áhersla á að efla kennslu með því að byggja upp frjótt rannsóknauhverfi fyrir nemendur og þjálfva þá í vísindalegri hugsun og vinnubrögðum í jarðvísindum.

Verkfræðistofnun

Almennt yfirlit og stjórn

Verkfræðistofnun Háskóla Íslands er vísindaleg rannsóknastofnun sem starfrækt er af Háskóla Íslands. Stofnunin heyrir undir Verkfræði- og náttúruvísindasvið skólans og er vettvangur rannsókna- og þróunarstarfs í verkfræði og tölvunarfræði.

Verkfræðistofnun Háskóla Íslands skiptist í þrjá rannsóknakjarna, einn fyrir hverja deild sem stendur að stofnuninni:

- Iðnaðarverkfræði-, vélaverkfræði- og tölvunarfræðikjarni
- Rafmagns- og tölvuverkfræðikjarni
- Umhverfis- og byggingarverkfræðikjarni

Iðnaðarverkfræði-, vélaverkfræði- og tölvunarfræðikjarni

Iðnaðarverkfræði-, vélaverkfræði- og tölvunarfræðikjarni skiptist í þrjár stofur:

- Véla- og iðnaðarverkfræðistofu

- Tölvunarfræðistofu
- Kerfislíffræðisetur

Starfsmenn

Í árslok störfuðu 23 kennarar við Iðnaðarverkfræði-, vélaverkfræði- og tölvunarfræðikjarni. Einnig starfa þar þrjú verkefnastjórar, tveir aðstoðarmenn, tveir nýdóttarar og fimm doktorsnemar.

Rannsóknir

Ofangreindir starfsmenn vinna að fjölda alþjóðlegra verkefna, m.a. eftirtöldum verkefnum: Target, SmartFish, eSTICC, Sound of Vision og SEAS. Starfsmenn vinna einnig að samnorrænum verkefnum á sviði vindorku, ICEWIND og OSRNordic, auk verkefnisins InTerAct, sem fjallar um samstarf sjávarútvegs og fræðasamfélagsins. Einnig er unnið er að þróun og rannsóknum á reikniritum fyrir raðgreiningu gena, auk fjölbreyttra verkefna á sviði jarðvarmaorku.

Rafmagns- og tölvuverkfræðikjarni

Rafmagns- og tölvuverkfræðikjarni skiptist í þrjú stofur:

- Rafmagnsverkfræðistofu
- Upplýsinga- og merkjafræðistofu
- Kerfisfræðistofu

Starfsmenn

Í árslok störfuðu átta kennarar við Rafmagns- og tölvuverkfræðikjarna. Þar starfaði einnig einn verkefnastjóri og fimm doktorsnemar.

Rannsóknir

Starfsmenn vinna meðal annars að rannsóknum á sambræðslu tvenns konar fjarkönnunarmynda, annars vegar víðbandsmynda sem hefur háa greingarhæfni og hins vegar fjölrásamynda sem hefur lága greingarhæfni. Einnig er unnið að flokkun á MRI-myndgögnum en markmið verkefnisins er að búa til sjálfvirkan flokkara sem flokkar segulómamyndir eftir mismunandi arfgerðum.

Umhverfis- og byggingarverkfræðikjarni

Umhverfis- og byggingarverkfræðikjarni skiptist í þrjú stofur:

- Rannsóknamiðstöð í jarðskjálftaverkfræði
- Umhverfis- og byggingarverkfræðistofa
- Vatnaverkerfræðistofa

Starfsmenn

Í árslok störfuðu ellefu kennarar við Umhverfis- og byggingarverkfræðikjarna. Einnig störfuðu þar þrjú verkefnastjórar, tveir vísindamenn, einn sérfræðingur, einn verkfræðingur og þrjú nemar, þar af tveir doktorsnemar.

Rannsóknir

Rannsóknir á sviði umhverfis- og byggingarverkfræði snerta fjölmörg svið innan greinarinnar og eru unnar í samstarfi við innlenda og erlenda fræðimenn, fyrirtæki og stofnanir. Rannsóknirnar eru styrktar af samkeppnissjóðum og taka starfsmenn þátt í fjölda alþjóðlegra rannsóknaverkefna og leggja doktorsnemar fram drjúgan skerf af rannsóknarvinnunni. Niðurstöður rannsókna eru birtar í alþjóðlegum vísindatímaritum og á innlendum vettvangi og má finna lista af greinum á vefsíðu deildarinnar (www.hi.is/ub) og á vefsíðum einstakra starfsmanna.



Þverfræðilegt nám

Kynfræði

Lýðheilsuvísindi

Menntun framhaldskólakennara

Norrænt meistaranám í öldrunarfræðum

Talmeinafræði

Umhverfis- og auðlindafræði

Viking and Medieval Norse Studies

Kynfræði

Diplómanám í kynfræði (sexology) er þverfræðilegt nám sem veitir fræðilega menntun er byggist á gagnreyndri þekkingu en jafnframt hagnýta þekkingu til að stuðla að kynheilbrigði mannsins. Náminu er ætlað að koma til móts við þarfir samfélagsins um þekkingu á sviði kynfræða og undirbúa nemendur til starfa á sviðinu. Tilgangur náms í kynfræði er að efla þekkingu og skilning á manneskjunni sem kynveru í heilrænum skilningi, þ.e. líkamlega, andlega og félagslega.

Skipulag

Þverfræðilegt diplómanám á meistarastigi í kynfræði (30e) er í samvinnu tveggja deilda Háskóla Íslands, þ.e. Hjúkrunarfræðideildar (sem hefur umsjón með náminu) og Guðfræði- og trúarbragðafræðideildar. Námið er skipulagt í samræmi við samkomulag um skipan þverfræðilegs diplómanáms í kynfræði við Háskóla Íslands frá 10. desember 2014. Þrjú námskeið eru í boði, hvert þeirra 10 einingar og eru þau öll kennd í lotum. Nemendur hafa einnig möguleika á því að taka stök námskeið sem kennd eru í diplómanáminu.

Stjórn

Námsstjórn diplómanáms í kynfræði er skipuð tveimur fulltrúum, frá hvorri aðildardeild. Það eru Sóley S. Bender og Sólveig Anna Bóasdóttir. Verkefnisstjóri er Margrét Gunnarsdóttir.

Á árinu fór fram endurskoðun á náminu og var þróað nýtt námskeið, Kynhregðun mannsins, sem kennt verður í fyrsta skipti á vörmisseri 2016.

Lýðheilsuvísindi

Kennsla í lýðheilsuvísindum hófst við Miðstöð í lýðheilsuvísindum við Læknadeild Háskóla Íslands í september árið 2007. Að náminu standa jafnframt deildir á Heilbrigðis- og Félagsvísindasviði og, eftir atvikum, deildir annarra fræðasviða skólans. Miðstöð í lýðheilsuvísindum við Læknadeild háskólans (á Heilbrigðisvísindasviði skólans frá 2008) hefur umsjón með náminu og skipuleggur það. Um námið gilda reglur um meistara- og doktorsnám í lýðheilsuvísindum við Háskóla Íslands, nr. 213/2011.

Meistara- og doktorsnám í lýðheilsuvísindum við Háskóla Íslands er þverfræðilegt framhaldsnám sem miðar að því að að veita fræðilega menntun á ýmsum sviðum er snerta lýðheilsu í víðum skilningi, og auka þekkingu á heilsu, rannsóknum á heilsu og heilsuefandi aðgerðum. Með náminu er komið til móts við þarfir samfélagsins um rannsóknir, kennslu, þróun, þjónustu og stefnumótun í tengslum við lýðheilsu og efla þekkingu á því sviði.

Námsstjórn

Rektor skipar námsstjórn í lýðheilsuvísindum til þriggja ára í senn. Stjórnin er skipuð fimm fulltrúum og er hún jafnframt stjórn Miðstöðvar í lýðheilsuvísindum. Í henni eru: einn fulltrúi samkvæmt tilnefningu Félagsvísindasviðs, tveir samkvæmt tilnefningu Heilbrigðisvísindasviðs og skal annar þeirra vera frá Læknadeild, fastur umsjónarkennari námsbrautarinnar samkvæmt ákvörðun rektors og fulltrúi sem rektor tilnefnir og er hann formaður námsstjórnar. Varamenn eru tilnefndir fyrir hvern fulltrúa. Unnur Anna Valdimarsdóttir, prófessor í faraldsfræði, hefur verið fastur umsjónarkennari námsbrautarinnar og forstöðumaður Miðstöðvar í lýðheilsuvísindum frá upphafi. Dóra R. Ólafsdóttir er verkefnisstjóri við Miðstöð í lýðheilsuvísindum.

Skipulag

Nemendur eru skráðir við þverfræðilegt nám í lýðheilsuvísindum en brautskráningardeild meistara- og doktorsnema er sú deild þar sem leiðbeinandi í rannsóknaverkefni situr. Nemendur í Viðbótardiplóma brautskrást frá Læknadeild. Þrjár námsleiðir eru á námsbrautinni: meistaranám í lýðheilsuvísindum, diplómanám í lýðheilsuvísindum, og doktorsnám í lýðheilsuvísindum.

Samstarf

Miðstöð í lýðheilsuvísindum við Háskóla Íslands skipuleggur rannsóknir og nám í lýðheilsuvísindum í náinni samvinnu við erlendar menntastofnanir á heimsmælikvarða. Harvard School of Public Health, Karolinska Institutet, University of Minnesota og Norræni Lýðheilsuháskólinn hafa undirritað viljayfirlýsingar um að taka þátt í að þróa nám við Háskóla Íslands í lýðheilsuvísindum. Gestaprófessorar frá þessum stofnunum halda styttri námskeið við skólann og eru stundum meðleiðbeinendur nemenda við rannsóknaverkefni. Með samstarfinu eiga nemendur enn fremur kost á að stunda rannsóknavinnu erlendis og taka námskeið við erlenda háskóla. Hér heima liggja fyrir samstarfssamingar eða viljayfirlýsingar um samstarf við Bráðamóttöku Landspítala – háskólasjúkrahúss, Hjartavernd, Krabbameinsfélag Íslands, Embætti landlæknis en allar þessar stofnanir gegna veigamiklu hlutverki í forvörnum og gagnasöfnun heilbrigðisupplýsinga á Íslandi. Þessi gögn eru dýrmætur efniviður rannsókna. Sérfræðingar frá ofantöldum stofnunum taka jafnframt þátt í að kenna og leiðbeina nemendum sem eiga þess kost að vinna rannsóknaverkefni sín í samstarfi við þessar og aðrar innlendar stofnanir.

Menntun framhaldsskólakennara

Menntun framhaldsskólakennara er þverfræðilegt samvinnuverkefni allra sviða Háskóla Íslands um menntun framhaldsskólakennara. Námið er skipulagt í samræmi við lög nr. 87/2008 um menntun leik-, grunn- og framhaldsskólakennara, reglugerð nr. 872/2009 um inntak menntunar leik-, grunn- og framhaldsskólakennara og samkomulag fræðasviða og deilda Háskóla Íslands um menntun framhaldsskólakennara frá 5. mars 2012.

Stjórn og skipulag

Í sjö manna námsstjórn, sem rektor skipar, eiga sæti fulltrúar allra fræðasviða háskólans, fulltrúi frá Félagi íslenskra framhaldsskóla og formaður, tilnefndur af rektor. Starfsmaður námsstjórnarinnar er Jóhanna Karitas Traustadóttir og formaður námsstjórnar Ingólfur Ásgeir Jóhannesson, prófessor við Kennaradeild.

Stjórnsýsla námsins er í Kennaradeild á Menntavísindasviði en fagleg umsjá þess er í höndum námsstjórnarinnar. Fjórar námsleiðir eru í boði: MA (120e), MS (120e), M.Ed. (120e) og viðbótardiplóma (60e). Nemendur brautskrást frá þeirri deild skólans (heimadeild) þar sem sérhæfing þeirra liggur.

Meistarapróf

Meistarapróf samkvæmt þessum reglum veitir rétt til lærdómstílsins MA, M.Ed. eða MS í menntun framhaldsskólakennara eftir því hvar sérhæfing nemandans liggur og frá hvaða deild hann brautskráist (heimadeild).

Kjarnanámskeið í kennslufræði (40e) eru skipulögð sem staðbundið nám sem verður að taka á sama háskólaárinu. Þetta eru námskeiðin Inngangur að kennslufræði (haustmisseri), Námskrá og skólaþróun í framhaldsskólum (vormisseri), Kennslufræðigreinar (haust- og vormisseri, val milli námskeiða) og Kennsla á vettvangi (haust- og vormisseri). Gert er ráð fyrir að nemendur mæti vikulega í kennslustundir í þessum námskeiðum, auk viðveru í vettvangsnámi.

Meistaránámsleiðunum er skipt upp í kjörsvið þannig að kennslufræði er sérstakur hluti námsins (40 einingar í kjarnanámskeiðum, 20 einingar í valnámskeiðum eða sem hluti af meistararitgerð ef hún uppfyllir ákveðin skilyrði) og faghluti sem er 60 einingar.

Kjörsvið í MA-námi

- dönskukennsla (Deild erlendra tungumála, bókmennta og málvísinda)
- enskukennsla (Deild erlendra tungumála, bókmennta og málvísinda)
- félagsfræðikennsla (Félags- og mannvísindadeild)
- frönskukennsla (Deild erlendra tungumála, bókmennta og málvísinda)
- heimsspekikennsla (Sagnfræði- og heimsspekideild)
- íslenskukennsla (Íslensku- og menningardeild)
- mannfræðikennsla (Félags- og mannvísindadeild)
- spænskukennsla (Deild erlendra tungumála, bókmennta og málvísinda)
- stjórn málafræðikennsla (Stjórn málafræðideild)
- sögukennsla (Sagnfræði- og heimsspekideild)
- tómstunda- og félagsmálafræðikennsla (Íþróttá-, tómstunda- og þroskaþjálfadeild)
- trúarbragðafræðikennsla (Guðfræði- og trúarbragðafræðideild)
- uppeldis- og menntunarfræðikennsla (Uppeldis- og menntunarfræðideild)
- þjóðfræðikennsla (Félags- og mannvísindadeild)
- þýskukennsla (Deild erlendra tungumála, bókmennta og málvísinda)

Kjörsvið í MS-námi

- eðlisfræðikennsla (Raunvísindadeild)
- efnafræðikennsla (Raunvísindadeild)
- ferðamálafræðikennsla (Líf- og umhverfisvísindadeild)
- hagfræðikennsla (Hagfræðideild)
- jarðvísindakennsla (Jarðvísindadeild)
- landfræðikennsla (Líf- og umhverfisvísindadeild)
- líffræðikennsla (Líf- og umhverfisvísindadeild)
- næringarfræðikennsla (Matvæla- og næringarfræðideild)
- sálfræðikennsla (Sálfræðideild)
- stærðfræðikennsla (Raunvísindadeild)
- tölvunarfræðikennsla (Iðnaðarverkfræði-, vélaverkfræði- og tölvunarfræðideild)
- viðskiptafræðikennsla (Viðskiptafræðideild)

Kjörsvið í M.Ed.-námi

- grunnþættir og gildi: sjálfbærni – jafnrétti – lífsleikni
- nám og kennsla í skóla án aðgreiningar í fjölmenningsarsamfélagi
- námskrárþróun, námsmat og námsefnisgerð
- skólaþróun og mat á skólastarfi
- upplýsingatækni í skólastarfi

Kjörsvið í M.Ed.-náminu felast í sérhæfingu í ákveðnum viðfangsefnum skólstarfs þvert á námsgreinar og skólastig. Leiðin er eingöngu opin þeim sem hafa a.m.k. 180 einingar í einni og sömu kennslugrein, yfirleitt úr bakkalárnámi. Þessi kjörsvið (námsvið) eru nú fimm og eru annaðhvort eingöngu í Kennaradeild eða í samvinnu við Uppeldis- og menntunarfræðideild.

Viðbótardiplóma

Viðbótardiplóma í kennslufræði er 60 eininga nám, sérstaklega skipulagt fyrir þá sem hafa þegar lokið meistara- eða doktorsnámi og vilja afla sér kennsluréttinda í grein sinni samkvæmt lögum nr. 87/2008 um menntun og ráðningu kennara og skólastjórnenda. Námið er skipulagt sem eins árs staðbundið nám en hægt er að skipta því á tvö ár og þá skulu valnámskeið tekin seinna árið..

Norrænt meistaranám í öldrunarfræðum (NordMaG)

Samnorrænt meistaranám í öldrunarfræðum (NordMaG) er 120 eininga þverfræðilegt nám sem er skipulagt sameiginlega af fjórum norrænum háskólum: Háskóla Íslands, Lundarháskóla og Háskólanum í Jönköping í Svíþjóð og Háskólanum í Gjøvik í Noregi. Í Háskóla Íslands er námið vistað sem sérstök námsbraut í Félagsráðgjafardeild og umsjón með náminu fyrir hönd Háskóla Íslands hefur Sigurveig H. Sigurðardóttir, dósent við Félagsráðgjafardeild.

Talmeinafræði

Meistaránám í talmeinafræði er þverfræðilegt nám sem miðar að því að veita vísindalega menntun og þjálfun í talmeinafræði, búa nemendur undir störf talmeinafræðinga og vísindastörf sem tengjast greininni. Náminu er ætlað að koma til móts við þarfir samfélagsins um rannsóknir, þjónustu og stefnumótun sem tengist talmeinafræði og efla þekkingu á því sviði.

Skipulag

Meistaránámi í talmeinafræði var komið á fót við Háskóla Íslands haustið 2010. Það er skipulagt sameiginlega af Menntavísindasviði, Íslensku- og menningardeild á Hugvísindasviði og Læknadeild og Sálfræðideild á Heilbrigðisvísindasviði. Læknadeild hefur umsjón með náminu og brautskrást nemendur þaðan. Hún annast enn fremur umsýslu námsins, s.s. upplýsingagjöf til nemenda, tilkynningar, frágang kennsluskrár og slík atriði. Heyrnar- og talmeinastöð Íslands hefur styrkt námsbrautina með stöðu stundakennara og hefur auk þess yfirumsjón með starfsþjálfun nemenda.

Námið er 120 einingar og skiptist í 30 eininga lokaverkefni, námskeið á framhaldsnámsstigi, málstofur og starfsþjálfun og lýkur með MS-prófi í talmeinafræði. Að náminu loknu, og í kjölfar þess sex mánaða verklegri þjálfun í talmeinafræði undir leiðsögn talmeinafræðings, geta nemendur sótt um starfsleyfi til landlæknis.

Námsstjórn

Rektor skipar stjórn meistaranáms í talmeinafræði til þriggja ára í senn. Stjórnin er skipuð sex fulltrúum samkvæmt tilnefningum Íslensku- og menningardeildar, Menntavísindasviðs, Sálfræðideildar og Heyrnar- og talmeinastöðvar Íslands, einum föstum kennara greinarinnar og fulltrúa úr Læknadeild, sem rektor tilnefnir og er hann formaður námsstjórnar. Námsstjórnina skipa nú Sigríður Magnúsdóttir, dósent við Læknadeild, Jóhanna T. Einarsdóttir, dósent við Læknadeild, Þóra Másdóttir, fulltrúi Heyrnar- og talmeinastöðvar Íslands, Eiríkur Rögnvaldsson, prófessor í Íslensku- og menningardeild, Zuilma Gabriela Sigurðardóttir, dósent við Sálfræðideild, og Magnús Karl Magnússon, prófessor við Læknadeild, og er hann jafnframt formaður stjórnar.

Víkínga- og miðaldafræði – Viking and Medieval Norse Studies

Námsleiðin Viking and Medieval Norse Studies er samnorrænt meistaranám í víkínga- og miðaldafræðum sem Háskóli Íslands starfrækir í samstarfi við Óslóarháskóla, Árósháskóla, Kaupmannahafnarháskóla og Stofnun Árna Magnússonar í íslenskum fræðum. Námsleiðinni var komið á fót með Nordic Master styrk frá Norrænu ráðherranefndinni haustið 2012. Hugvísindasvið Háskóla Íslands stýrir námsleiðinni og er hún hýst í Íslensku- og menningardeild.

Námsstjórn

Yfirbrautinni er fagrað skipað Torfa H. Tulinius og Haraldi Bernharðssyni frá Háskóla Íslands, en Karl-Gunnar Johansson er frá Óslóarháskóla, Pernille Hermann frá Árósháskóla, Anne Mette Hansen frá Kaupmannahafnarháskóla og Gísli Sigurðsson frá Stofnun Árna Magnússonar í íslenskum fræðum. Fagraðið skipuleggur námið og annast inntöku nýnema. Svavar Steinarr Guðmundsson, verkefnisstjóri á skrifstofu Hugvísindasviðs, vinnur með fagraðinu.

Skipulag

Viking and Medieval Norse Studies er tveggja ára (120 eininga) alþjóðleg námsleið þar sem nemendum býðst vandað og fjölbreytt meistaranám í víkínga- og miðaldafræðum. Þar sem námsleiðin er einkum ætluð nemendum utan Norðurlandanna fer kennsla fram á ensku.

Námið er ætlað stúdentum sem hafa lokið grunnnámi í háskóla (BA-prófi) á sviði miðaldafræða eða með miðaldaívaði, einkum í eftirtöldum greinum: bókmenntum, sagnfræði, trúarbragðafræði, málvísindum, mannfræði, fornleifafræði, listasögu eða þjóðfræði. Ekki er gerð krafa um forkunnáttu í (forn)íslensku en áhersla er lögð á að nemendur tileinki sér tungumálið í náminu sjálfu.

Allt fyrsta árið í meistaranáminu fer fram við Háskóla Íslands en á þriðja misseri stunda nemendur nám við einn af samstarfsháskólunum. Lokaverkefni skrifa þeir við Háskóla Íslands eða Óslóarháskóla. Námið er opið nemendum alls staðar að úr heiminum. Um er að ræða þverfaglegt nám þar sem saman koma sagnfræðingar, bókmenntafræðingar, málfræðingar, fornleifafræðingar, þjóðfræðingar og trúarbragðafræðingar við fimm ólíkar stofnanir.

Medieval Icelandic Studies

Við Íslensku- og menningardeild Hugvísindasviðs er einnig í boði önnur meistaranámsleið í miðaldafræðum með þverfaglegu ívaði, Íslensk miðaldafræði, Medieval Icelandic Studies. Sú námsleið er þriggja missera nám (90 einingar), sem starfrækt hefur verið síðan haustið 2005 í samstarfi við Stofnun Árna Magnússonar í íslenskum fræðum. Námsleiðin er einnig ætluð erlendum stúdentum og þar er því á sama hátt kennt á ensku, og er námið að flestu leyti eins og í Viking and Medieval Studies, að því undanskildu að námsleiðin er ekki rekin í samstarfi við erlenda skóla og er því styttri en hún sem náminu erlendis nemur.

Námsstjórn

Fagrað Medieval Icelandic Studies er skipað Torfa H. Tulinius, Haraldi Bernharðssyni og Aðalheiði Guðmundsdóttur frá Íslensku- og menningardeild, Viðari Pálssyni frá Sagnfræði- og heimspekideild og Emily Lethbridge frá Stofnun Árna Magnússonar í íslenskum fræðum.

Rannsóknastofnanir í tengslum við háskólann

Náttúrurannsóknastöðin við Mývatn

Náttúrurannsóknastöðin við Mývatn (RAMÝ) er vísindastofnun á vegum Umhverfisráðuneytisins, byggð á lögum um verndun Mývatns og Laxár og hefur verið starfrækt síðan 1974. Hún fæst við rannsóknir á náttúru og sögu Mývatns og Laxár og vatnasviðs þeirra með það höfuðmarkmið að skilja náttúrufarsbreytingar og sjá þær fyrir og stuðla þannig að verndun svæðisins. Stöðin er í gamla prestseturhúsinu á Skútustöðum.

Stöðin birtir skrá um rannsóknir sem gerðar hafa verið á náttúru Mývatns og Laxár og vatnasviðsins alls. Hún leitast við að laða til sín sérfræðipokkingu með samvinnu við innlendar og erlendar rannsóknastofnanir og veita starfsfólki þeirra og nemendum í náttúrufræðum aðstöðu til rannsókna og hlutdeild í gagnasafni stöðvarinnar.

Árið 2017 unnu nokkrir hópar vísindamanna að rannsóknum á svæðinu í samstarfi við RAMÝ. Hópur frá Wisconsinháskóla í Bandaríkjunum hélt áfram rannsóknum á sveiflum í lífríki Mývatns, með það fyrir augum að greina drifkrafta þeirra. Einnig hélt hópurinn áfram langtímarannsóknum á áhrifum rykmýs á vistkerfi og jarðveg vatnsbakkans. Fjölpjóðlegur hópur með Hólaskóla í fararbroddi rannsakaði erfðafræði og þróun gjáarlontu við Mývatn. Annað teymi, einnig tengt Hólaskóla, brýtur til mergjar erfðafræði og þróun hornsíla í Mývatni. Þá vann hópur undir stjórn Ólafs K. Nielsen á Náttúrufræðistofnun Íslands áfram að rannsóknum á sníkjudýrabyrði rjúpunnar og breytingum á henni. RAMÝ vann að langtímavöktun lífríkisins í samvinnu við Veiðimálastofnun. Sérverkefni stöðvarinnar 2017, auk hefðbundinnar vöktunar, snerust mest um útbreiðslu blábaktería í Mývatni. Lífríkið einkenndist af rykmýi, hornsílalágmarki og mjög hófstílltum, síðbúnum blóma blábaktería (aðallega í Ytriflóa en seinna í Syðriflóa). Grænþörungablómi var í Syðriflóa. Einnig varð vart við vaxandi smábleikju. Eins og undanfarin ár komst lítið upp af ungum duggandar, straumandar, flórgoða og toppandar.

Rannsóknamiðstöð ferðamála

Rannsóknamiðstöð ferðamála er starfrækt af Háskóla Íslands, Háskólanum á Akureyri, Háskólanum á Hólum, Samtökum ferðaþjónustunnar og Ferðamálastofu. Markmið miðstöðvarinnar eru að efla rannsóknir á sviði ferðamála, styrkja tengsl háskólastarfs og atvinnulífs og auka þekkingu um ferðamál gegnum innlent og erlent samstarf.

Stefna Rannsóknamiðstöðvar ferðamála er að efla rannsóknir og skilning á áhrifum ferðamennsku á hagkerfi, samfélag og umhverfi. Þetta gerir miðstöðin með samstarfi við innlenda og erlenda rannsóknaraðila, atvinnulíf, með útgáfu fræðiritra, upplýsingamiðlun, ráðgjöf og með því að gangast fyrir ráðstefnum og fyrirlesturum.

Starfsemi RMF var með hefðbundnum hætti árið 2017 þar sem megin þungi starfsins fólst í undirbúningi rannsóknaverkefna, gagnasöfnun, úrvinnslu, skýrsluskrifum og kynningu niðurstaðna. Mikil áhersla var á að efla tengsl og styrkja samstarf bæði innanlands og utan. Þannig sátu starfsmenn

RMF fundi í hinum ýmsum stofnunum og samtökum en einnig fékk RMF ýmsa góða gesti í heimsókn á árinu. Má þar nefna forstöðumann Minjastofnunar, framkvæmdastjóra Stjórnstöðvar ferðamála, kanadíska sendiherrann á Íslandi og menningarfulltrúa bandaríska sendiráðsins. Þá var nokkuð um heimsóknir frá erlendum háskólanemum og erlendum blaðamönnum. Tengslanetið var einnig eflt á ráðstefnum um ferðamál hér á landi og erlendis þar sem starfsmenn RMF miðluðu niðurstöðum rannsókna sinna. Þá stóð RMF fyrir ýmiss konar viðburðum á árinu, ýmist ein og sér eða í samstarfi við aðrar stofnanir. Einn umfangsmesti viðburður ársins var alþjóðlegt málþing um mismunandi leiðir til að takast á við mikinn vöxt í ferðamennsku. Málþingið var hluti af alþjóðlegri ráðstefnuröð um ábyrga ferðamennsku á áfangastöðum. Í kjölfar ráðstefnunnar voru stofnaðir rannsóknahópar með innlendum og erlendum rannsakendum en markmiðið með hópunum er að yfirfæra reynslu og þekkingu milli landa og ýta undir frekari rannsóknir á sviði ferðamála. Ferðamálin koma víða við og áhrifa ferðapjónustu gætir víða. Því er mikilvægt að efla þverfaglegt og þverfræðilegt rannsóknarstarf sem getur stuðlað að öflugri þekkingarsamfélagi á sviði ferðamála. RMF bæði stýrði og tók þátt í nokkrum umsóknum í erlenda og innlenda sjóði og fyrir forverkefni til undirbúnings rannsóknasamstarfs. Því miður hlutu færstar þessa umsókna brautargengi en í sjálfri umsóknarvinnunni felst mikil þekkingarsköpun sem byggir undir frekara rannsóknarstarf og eflir sérfræðinga RMF í starfi.

Í árslok 2017 sátu í stjórn:

- Dr. Guðrún Pétursdóttir (Háskóli Íslands) formaður stjórnar
- Svanfríður Jónasdóttir (Háskólinn á Akureyri) varaformaður
- Jón Þorvaldur Heiðarsson (Háskólinn á Akureyri)
- Dr. Rannveig Ólafsdóttir (Háskóli Íslands)
- Laufey Haraldsdóttir (Háskólinn á Hólum)
- Bjarnheiður Hallsdóttir (Samtök ferðapjónustunnar)
- Oddný Þóra Óladóttir (Ferðamálastofa)

Stjórnarfundir á árinu voru þrír. Formaður og varaformaður stjórnar unnu þétt við hlið forstöðumanns allt árið.

Starfsmenn

Starfsfólk Rannsóknamiðstöðvar ferðamála á árinu 2017 voru:

- Guðrún Þóra Gunnarsdóttir, forstöðumaður 100%
- Dr. Auður H Ingólfssdóttir, sérfræðingur 100% frá 1. september
- Dr. Edward H. Huijbens, sérfræðingur 50% til 1. apríl
- Eyrún Jenný Bjarnadóttir, sérfræðingur 100%
- Dr. Gunnþóra Ólafsdóttir, sérfræðingur 100% til 31. ágúst
- Þórný Barðadóttir, sérfræðingur 100%
- Valeriya Posmitnaya, sumarstarfsmaður
- Valtýr Sigurbjarnarson, sumarstarfsmaður

Rannsóknaverkefni

Á árinu var bæði unnið að verkefnum beint við Rannsóknamiðstöð ferðamála og að verkefnum annars staðar sem fjármögnuð voru í gegnum miðstöðina. Nánari lýsingu á verkefnum Rannsóknamiðstöðvar ferðamála er að finna í ársskýrslu á vef miðstöðvarinnar (www.rmfi.is). Þar er enn fremur ítarlegt yfirlit yfir útgefið efni, fyrirlestra, erindi, ráðstefnur, málþing og vinnufundi.



Rannsóknamiðstöð í jarðskjálftaverkfræði

Rannsóknarmiðstöð í jarðskjálftaverkfræði við Háskóla Íslands var stofnuð árið 2000 með sérstökum samningi milli Háskóla Íslands, menntamálaráðuneytisins, dómsmálaráðuneytisins, Árborgar og varnarmálaráðuneytisins.

Helstu viðfangsefni starfsmanna stofnunarinnar eru:

- -Grunnrannsóknir
- -Samningsrannsóknir
- -Þjálfun nemenda til rannsókna og að efla aðstöðu í byggingarverkfræði

Rannsóknir

Rannsóknarverkefni í miðstöðinni fela í sér greiningar-, reiknings og tilraunaaðferðir í fast- og straumafslfræði, þar með talin líkinda- og tölfræði aðferðafræði. Vandamál í aflfræði sem tengjast byggingarverkfræði og umhverfisverkfræði, svo og tengdum fögum, eru í tekin til skoðunar.

Sérstök áhersla er lögð á rannsóknir í jarðskjálfta og vindverkfræði. Þemu sem tengjast sérstökum áhugamálum eru sveiflur og hreyfifræði flókina mannvirki og notkun tölvu við aflfræðireikninga, einkum á sviði sveifflugreiningu burðarvirkja.

Miðstöðin starfrækir og heldur uppi íslensku Strong-Motion Network og dreifir gögnum í gegnum Internetið fyrir European Strong Motion Data (ISESD). Áframhaldandi mælingar eru í meðal annars á vindvirkni og jarðskjálftavirkni, auk uppbyggingar á gögnum sem krafist er fyrir byggingar- og umhverfisverkfræðihönnun.

Rannsóknasetur í kerfislíffræði

Rannsóknasetur í kerfislíffræði er þverfræðilegt samstarf milli Heilbrigðisvísinda- og Verkfræði- og náttúruvísindasviðs Háskóla Íslands. Kerfislíffræði (systems biology) er nýtt og ört vaxandi fræðasvið sem felur í sér kerfisbundnar rannsóknir á flóknum líffræðilegum ferlum, oftast með því að tengja saman ólíkar upplýsingar með notkun stærðfræðilíkana. Kerfislíffræði tengir saman rannsóknir í verkfræði, læknisfræði og náttúruvísindum.

Rannsóknastofa í sýklafræði

Rannsóknastofa í sýklafræði eða Sýklafræðideild Landspítala-háskólasjúkrahúss (LSH) er hluti af Rannsóknastofnun LSH ásamt rannsóknastofum í blóðmeinafræði, meinafræði, ónæmisfræði og veirufræði.

Rannsóknastofa í veirufræði

Rannsóknastofa og tilvísunarrannsóknastofa fyrir Ísland á sviði bakteríufræði, veirufræði, sveppafræði og sníkjudýrafræði. Deildin vinnur með sóttvarnarlækni og öðrum heilbrigðisyfirvöldum að bættri lýðheilsu með rannsóknum og skráningu á smitsjúkdómum, orsökum þeirra og útbreiðslu. Þau gögn nýtast jafnframt til fyrirbyggjandi aðgerða, svo sem sýkingavarna og bólusetninga.

Rannsóknastofa í ónæmisfræði (Ónæmisfræðideild Landspítala)

Ónæmisfræðideild tilheyrir Rannsóknarsviði Landspítalans. Yfirlæknir er Björn Rúnar Lúðvíksson, prófessor. Við árslok störfuðu við deildina læknar, lífeindafræðingar, náttúrufræðingar, hjúkrunarfræðingar og skrifstofufólk.

Meginstarfsemi deildarinnar er að veita alhliða þjónustu við einstaklinga sem hafa eða eru grunaðir um gigtsjúkdóma, astma- og ofnæmissjúkdóma eða hafa galla eða truflun í starfsemi ónæmiskerfisins. Til að ná fram markmiðum sínum er starfseminni skipt upp í þrjú megin svið.

- Alhliða þjónusturannsóknir á sviði ónæmis-, ofnæmis-, sjálfsöfnæmis- og gigtsjúkdóma.
- Klínísk ráðgjöf, greining, meðferð og eftirlit ofnæmis- og ónæmissjúkdóma.
- Fræðsla og vísindi. Veita fræðilega og hagnýta kennslu og þjálfun í ónæmisfræði auk þess að stunda klínískar- og grunnrannsóknir í ónæmisfræði, auk þróunarvinnu.

Kynningarstarfsemi og kennsla

Starfsmenn fluttu tugi fyrirlestra auk veggspjaldakynninga á ýmsum innlendum og alþjóðlegum ráðstefnum og fundum. Þrír starfsmenn deildarinnar starfa í ritstjórn tveggja ritrýndra fagrita. Starfsmenn deildarinnar kenna ónæmisfræði við heilbrigðisvísindasvið HÍ fyrir nemendur í læknisfræði, hjúkrunarfræði, lífeindafræði, lyfjafræði, líffræði, lífefnafræði, sameindaerfðafræði og næringarfræði, auk ónæmisfræðinámskeiða fyrir nemendur í framhaldsnámi. Að jafnaði koma 2 til 5 læknanemar í verkefni á deildina ár hvert, auk líffræðinema í BS námi, lífeindafræðinema í diplóma- og MS námi og lyfjafræðinema í MS námi. Almennir fræðslufundir eru haldnir vikulega á vegum deildarinnar auk vikulegra tímaritafunda. Starfsmannafundir eru haldnir einu sinni í viku.

Rannsóknastofa um mannlegt atferli

Almennt yfirlit og stjórnun

Sem fyrr er forstöðumaður Magnús S. Magnússon (MSM) rannsóknaprófessor við Háskóla Íslands. Guðberg K. Jónsson (GKJ) er rannsóknasérfræðingur við RMA, en hann er einnig framkvæmdastjóri Atferlisgreiningar/PatternVision (www.patternvision.com).

Rannsóknir og kynning

RMA var áfram þungamiðjan í hinu formlega samstarfsneti 32 háskóla „Methodology for the Analysis of Social Interaction“ (MASI), sem stofnað var 1995 á Sorbonne í París, þar sem MSM áður gegndi prófessorsstöðu. Greiningarlíkan MSM hefur frá upphafi verið hin sameiginlegi grundvöllur MASI, en það hefur leitt til fjölda greina og tveggja safnrita auk þess að halda annað hvort ár alþjóðlega vinnufundi/ráðstefnur við einhvern hinna nú 32 þáttöku háskóla.

MSM fæst í síauknu mæli við sjálfsvipun (self-similarity) milli tímalegra mynstra í samskiptum meðal manna, dýra og taugafruma og milli protein samfélaga (Cell City) og fjöldasamfélaga (mass-societies) meðal manna.

Á árinu hélt MSM keynote fyrirlestra á eftirfarnadi ráðstefnum: Genomic Medicine (22-24/2, Baltimore, USA), Nanotechnology (3-5/4, Dubai, UAE), Neurotalk-2017 (22-24/5, Barcelona, Spain), Mediterranean Neuroscience Society (12-15/6, Malta), Mass Spectrometry (19-21/6, London), Mass Spectrometry (25-27/9, Atlanta, GA, USA), Cell Signaling (Chicago 27-28/9), Drug Discovery Science and Technology (9-11/11, Xi'an, Kína) og Proteomics, Molecular Medicine and Bioinformatics (13-15/11, Paris).

Dr. Guðberg K. Jónsson vann að innlendu og erlendu rannsóknasamstarfi á vegum RMA þar sem ofangreindu greiningarlíkani er beitt, á fjölbreyttu sviði vísinda. Að auki sat Guðberg í vinnuhópi

Netöryggisáætlunar ESB um öruggara og betra internet fyrir ung fólk, Eurostats, COST og H2020. Guðberg kenndi einnig námskeið á árinu fyrir hönd RMA, m.a. við háskóla á Ítalíu, Þýskalandi og á Spáni, sótti rástefnur og birti ritrýndar greinar á nokkrum fræðasviðum.

Stofnun rannsóknasetra Háskóla Íslands

Markmið Stofnunar rannsóknasetra Háskóla Íslands er m.a. að stuðla að rannsóknum, menntun og leiðbeiningu framhaldsnema víða um land og vera vettvangur samstarfsverkefna háskólans við nærumhverfi og nærsamfélög setranna. Með þeim hætti leggja rannsóknasetrin sitt af mörkum við að efla tengsl Háskóla Íslands við atvinnu- og þjóðlíf.

Undir hatti Stofnunar rannsóknasetra Háskóla Íslands voru starfrækt á árinu 2017 átta rannsóknasetur á Hornafirði, Suðurlandi, Suðurnesjum, Snæfellsnesi, Vestfjörðum, Ströndum, Norðurlandi vestra og Norðausturlandi. Eins og undanfarin tvö ár var á Austurlandi rekin starfsstöð stofnunarinnar í kringum rannsóknaverkefnið „Maður og náttúra“. Við uppbyggingu þekkingarsamfélags um land allt gegna menntastofnanir og háskólar lykilhlutverki. Víða um land hafa byggst upp þekkingarklasar og eru rannsóknasetu Háskóla Íslands mikilvægir aðilar að þeim. Með auknum stuðningi við þessa þróun má festa þekkingarstarfsemi á landsbyggðinni enn betur í sessi.

Setrin voru því eftirtalin á árinu:

- Rannsóknasetur Háskóla Íslands á Snæfellsnesi
 - Rannsóknasetur Háskóla Íslands á Vestfjörðum
 - Rannsóknasetur Háskóla Íslands á Ströndum – Þjóðfræðistofa
 - Rannsóknasetur Háskóla Íslands á Norðurlandi vestra
- Rannsóknasetur Háskóla Íslands á Húsavík
- Starfsemi á Austurlandi á vegum Stofnunar rannsóknasetra Háskóla Íslands
 - Rannsóknasetur Háskóla Íslands á Hornafirði
 - Rannsóknasetur Háskóla Íslands á Suðurlandi
 - Rannsóknasetur Háskóla Íslands á Suðurnesjum

Forstöðumaður Stofnunar rannsóknasetra Háskóla Íslands árið 2017 var Sæunn Stefánsdóttir. Jörundur Svavarsson, prófessor við Líf- og umhverfisvísindadeild HÍ, var formaður ráðgefandi nefndar Stofnunar rannsóknasetra HÍ fram í september en þá tók Anna Dóra Sæþórsdóttir, prófessor við Líf- og umhverfisvísindadeild HÍ, við formennsku. Jörundur hélt áfram setu í nefndinni en auk hans og Önnu Dóru skipa nefndina Guðbjörg Ásta Ólafsdóttir, forstöðumaður Rannsóknaseturs HÍ á Vestfjörðum, Guðrún Á. Jónsdóttir, fulltrúi háskólanáms og rannsókna við Austurbrú, og Sigurður Sigursveinsson, framkvæmdastjóri Háskólafélags Suðurlands. Birna Gunnarsdóttir, verkefnisstjóri hjá Vísinda- og nýsköpunarsviði Háskóla Íslands, annaðist stjórnýslustörf og fjármálaumsjón fyrir stofnunina. Fundaði ráðgefandi nefndin sex sinnum á árinu.

Sem fyrr er markmið Stofnunar rannsóknasetra Háskóla Íslands m.a. að stuðla að rannsóknum, menntun og leiðbeiningu framhaldsnema víða um land og vera vettvangur samstarfsverkefna háskólans við nærumhverfi og nærsamfélög setranna. Með þeim hætti leggja rannsóknasetrin af mörkum við að efla tengsl Háskóla Íslands við atvinnu- og þjóðlíf. Rannsóknaviðfangsefni rannsóknasetranna eru afar fjölbreytt en á meðal þeirra eru lífríki hafsins, umhverfi og landnýting, hvalir, fiskar og fuglar, ferðamál, bókmenntir, sagnfræði, fornleifafræði og þjóðfræði. Starf rannsóknasetranna gekk vel á síðasta ári. Einn mælikvarðinn á starfið eru þeir styrkir sem rannsóknasetrin afla. Marianne Rasmussen, forstöðumaður Rannsóknaseturs Háskóla Íslands á

Húsavík, fékk til að mynda stóran styrk rannsóknaverkefnisins Hearing in Auks, sem unnið er í samstarfi við Woods Hole Oceanographic Institution í Massachusetts og Syddansk Universitet í Óðinsvéum. Fleiri innlendir og erlendir styrkir fengust til rannsóknaverkefna og er alþjóðlegt samstarf rannsóknasetrana sífellt að aukast. Þrjátíu og sjö starfsmenn voru hjá Stofnun rannsóknasetra HÍ árið 2017, 21 starfandi allt árið og þar af 15 í fullu starfi. Alls voru ársverk hjá Stofnun rannsóknasetra rúmlega 21 og hafði fjölgað um hálf tals ársverk frá árinu áður. Að venju nýtti fjöldi meistara- og doktorsnema sér aðstöðu á setrunum. Þá fengu erlendir fræðimenn aðstöðu við sum setrana til skemmri tíma.

Fleiri innlendir sem erlendir styrkir fengust til rannsóknaverkefna og er alþjóðlegt samstarf rannsóknasetrana að aukast, ekki síður en hið innlenda. Akademískir starfsmenn setrana koma flestir að kennslu, fyrst og fremst með leiðbeiningu framhaldsnema. Þá eru haldin sérhæfð vettvangsnámskeið á meistarastigi við þrjú rannsóknasetrana. Samningaviðræður við deildir um nánara samstarf rannsóknasetrana og deildanna héldu áfram og er stefnt að því að ljúka þeim 2017. Eins og fyrri ár unnu allmargir nemendur að lokaverkefnum sínum við rannsóknasetrin. Á árinu lauk Þórður Örn Kristjánsson doktorsprófi frá Líf- og umhverfisvísindadeild Háskóla Íslands. Doktorsritgerðin bar heitið: Varpvistfræði æðarfugls við Breiðafjörð. Þórður Örn vann rannsókn sína að miklu leyti við Rannsóknasetur Háskóla Íslands á Snæfellsnesi og var aðalleiðbeinandi hans Jón Einar Jónsson, forstöðumaður setursins. Þórður Örn er fyrsti heyrnarlausli Íslendingurinn til að útskrifast með doktorspróf. Sean B. Lawing varði doktorsritgerð sína, Disfigurement Plots in Old Icelandic Law and Literature, á árinu en í doktorsnefnd hans sat Lára Magnúsdóttir, forstöðumaður Rannsóknaseturs Háskóla Íslands á Norðurlandi vestra. Þrjátíu og sex starfsmenn voru hjá Stofnun rannsóknasetra HÍ árið 2016, 17 starfandi allt árið og þar af 13 í fullu starfi. Alls voru ársverk hjá Stofnun rannsóknasetra tæplega 21 samanborið við 19 árið áður.

Tveir voru ráðnir hjá rannsóknasetrum í átaki Vinnuálastofnunar um sumarstörf fyrir námsmenn, tvo mánuði hvor. Að venju nýtti fjöldi meistara- og doktorsnema aðstöðu á setrunum. Þá fengu erlendir fræðimenn aðstöðu við sum setrana til skemmri tíma. Af starfsmannamálum má nefna að á árinu var ráðið í starf verkefnisstjóra við nýstofnað Rannsóknasetur Háskóla Íslands á Ströndum – Þjóðfræðistofu, og tók Jón Jónsson þjóðfræðingur við starfinu 1. september. Jón Einar Jónsson, forstöðumaður Rannsóknaseturs HÍ á Snæfellsnesi, fékk framgang í starf vísindamanns. Starfsmannasamtöl áttu sér stað á tímabilinu frá júní og fram í október og veita þau forstöðumanni ávallt mikilvægar upplýsingar. Áhyggjur vekja niðurstöður starfsumhverfiskönnunar Háskóla Íslands sem gefa til kynna mikið álag og þó nokkra streitu meðal akademíks starfsfólks háskólans og þar með talið rannsóknasetrana. Starfsmannasamtölin leiða hið sama í ljós. Mikilvægt er að grípa til aðgerða svo ekki verði alvarlegar afleiðingar af þessari stöðu.

Eins og fyrr var nefnt var nýtt rannsóknasetur sett á fót á árinu með samningi við mennta- og menningarmálaráðuneyti, Rannsóknasetur Háskóla Íslands á Ströndum – Þjóðfræðistofa. Rannsóknir í þjóðfræði verða þar í öndvegi og sérstök áhersla á miðlun og hagnýtingu þjóðfræðilegrar þekkingar. Aðsetur rannsóknasetursins er í Þróunarsetrinu á Hólmarvík. Þá var einnig unnið að nýrri starfstöð Rannsóknaseturs Háskóla Íslands á Suðurlandi, á Laugarvatni, en vonast er til að starfsemi hefjist þar í vor. Forstöðumaður Stofnunar rannsóknasetra Háskóla Íslands árið 2016 var Sæunn Stefánsdóttir. Jörundur Svavarsson, prófessor við Líf- og umhverfisvísindadeild HÍ, var formaður ráðgefandi nefndar Stofnunar rannsóknasetra HÍ og með honum í nefndinni unni Anna Dóra Sæþórsdóttir, prófessor við Líf- og umhverfisvísindadeild HÍ, Guðbjörg Ásta Ólafsdóttir, forstöðumaður Rannsóknaseturs HÍ á Vestfjörðum, Guðrún Á. Jónsdóttir, fulltrúi háskólanáms og rannsókna við Austurbrú, og Sigurður Sigursveinsson, framkvæmdastjóri Háskólafélags Suðurlands. Birna Gunnarsdóttir, verkefnisstjóri hjá Vísinda- og nýsköpunarsviði Háskóla Íslands, annaðist stjórnáslustörf og fjármálaumsjón fyrir stofnunina. Fundaði ráðgefandi nefndin fimm sinnum á árinu.

Í tilefni af 10 ára afmæli Rannsóknaseturs Háskóla Íslands á Snæfellsnesi var ársfundur Stofnunar rannsóknasetra haldinn í Stykkishólmi 15. apríl 2016. Jón Atli Benediktsson, rektor Háskóla Íslands, og Sturla Böðvarsson, bæjarstjóri Stykkishólms, fluttu ávörp og vísindamenn og framhaldsnemar héldu erindi. Um 70 manns sátu ársfundinn sem haldinn var á Hótel Stykkishólmi en nánar má lesa um ársfundinn á síðu Stofnunar rannsóknasetra Háskóla Íslands, www.rannsoknasetur.hi.is. Þar eru einnig krækjur á vefsíður rannsóknasetrana. Fjármögnun gegnir veigamiklu hlutverki við eflingu rannsókna og nýsköpunar hjá rannsóknasetrum Stofnunar rannsóknasetra Háskóla Íslands. Sértekjur hafa lengi verið verulegur hluti af heildartekjum stofnunarinnar og var það einnig svo 2016. Þá hafa aukin framlög sveitarfélaga til starfsemi einstaka rannsóknasetra skipt miklu máli. Stuðningur sem þessi er starfsemi rannsóknasetrana afar mikilvægur. Vöxtur hefur verið í starfseminni á síðastliðnum misserum en mikilvægt er að treysta enn rekstur rannsóknasetrana og gera þeim kleift að ná markmiðum sínum um að á hverju setri verði tveir fastir starfsmenn. Á árinu tókst að kaupa nýjan rannsóknabát fyrir Rannsóknasetur HÍ á Suðurnesjum í stað Sæmundar fróða RE sem sökk í lok árs 2015. Fengust bætur að hluta fyrir bátinn sem sökk. Aukafjárveiting sem mennta- og menningarmálaráðuneytið veitti Stofnun rannsóknasetrana annað árið í röð skipti miklu fyrir uppbyggingu innviða með þessum bátakaupum, sem og kaupum á plastbát fyrir Rannsóknasetur HÍ á Snæfellsnesi. Þá gerði hún kleift að fjölga starfsfólki, bæði með ótímabundnum og tímabundnum störfum.

Samningur Stofnunar rannsóknasetra Háskóla Íslands við ráðuneytið hefur reynst starfsemi rannsóknasetrana heilladrjúgur. Rann samningurinn út í lok árs 2016 og endurnýjun hans fyrir höndum. Vonandi mun áframhaldandi samningur gera rannsóknasetrunum kleift að stíga næstu skref í þróun þeirra um leið og renna styrkari stoðum undir starfsemina. En eins og sést af meðfylgjandi töflu hafa framlög hins opinbera í gegnum fyrrnefndan samning ekki haldið í við launaþróun. Útlitið fyrir árið 2017 er enn dekkra. Á samningstímanum hefur framlag ráðuneytisins hækkað um tæp 9,5% en launakostnaður vegna forstöðumanna um tæplega 61%. Bregðast verður við þessari þróun. Starfsemi rannsóknasetrana hefur styrks á undanförunum árum og sannað gildi sitt við eflingu rannsókna, háskóla- og atvinnustarfsemi víða um land og aukið tengsl skólans við sveitarfélög, stofnanir, fyrirtæki, félagasamtök og einstaklinga. Rannsóknasetur Háskóla Íslands eru mikilvægur hlekkur í þeirri keðju þekkingar- og verðmætasköpunar sem Háskóli Íslands vill stuðla að, ekki síst nú á tímum mikilla breytinga í byggða- og atvinnumálum.

Rannsóknasetur Háskóla Íslands á Snæfellsnesi

Starfsmenn voru tveir, báðir í 100% starfi, Jón Einar Jónsson forstöðumaður og Árni Ásgeirsson náttúrufræðingur. Ellen Magnúsdóttir líffræðingur kom í þriggja vikna vinnu í maí og júní, og Gilles Chen frá Frakklandi vann annað sumarið í röð við æðarmerkingarnar. Æðarkollur voru merktar fjórða sumarið í röð. Nýmerkt var 261 æðarkolla, auk þess sem 199 æðarkollur voru endurheimtar með merki frá fyrri árum. Farið var í sömu sjö eyjar og heimsóttar voru 2015 og 2016 en einnig bætt við fimm nýjum eyjum og hólum: Bildsey, Höskuldsey, Þormóðsey, Bænhúshólma og Gimbury. Merkingar tókust vel þrátt fyrir rýsjótt tíðarfar og nú hafa 685 æðarkollur verið merktar við Stykkishólm frá 2014. Varptími æðarkollna hófst á nokkuð eðlilegum tíma eða upp úr 20. maí og síðustu kollurnar voru merktar í Stakksey 19. júní. Varpárangur var sá besti miðað við 2014-2017 en 87% æðarhreiðra klöktu a.m.k. einum unga. Verkefnið Stofnvistfræði æðarfugls er unnið í samstarfi við landeigendur og styrkt af Rannsóknasjóði Háskóla Íslands.

Árið 2014 hófum við að merkja æðarkollur í samstarfi við norska SEATRACK-verkefnið. Sumarið 2017 voru settir út 29 nýir hnattstöðuritar á æðarkollur og 30 slíkir endurheimtust frá fyrri árum. Alls hafa verið settir út 153 hnattstöðuritar og 86 þeirra endurheimtir 2015-2017. Við SEATRACK-verkefnið bættist ein rannsóknartegund þegar 25 fýlar fengu hnattstöðurita sem munu veita okkur á næsta ári

upplýsingar um farhætti þeirra. Fýlarnir voru merktir í Landey, Stakksey og Brúnkolluhólum sem eru hólarnir milli Landeyjar og Stakkseyjar.

Tveir nýir framhaldsnemar störfuðu við setrið á árinu. Julie Murray frá Bretlandi skoðaði viðbrögð æðarkollna við dúntekju í fimm æðarvörpum á Vestfjörðum og skilaði sínu verkefni til Háskólasets Vestfjarða í árslok. Elisabeth Knudsen frá Færeyjum byrjaði í meistaranámi við Líf- og umhverfisvísindadeild HÍ og rannsakar hún erfðafræðileg tengsl íslenskra og færeyskra æðarfugla. Elísabeth útskrifaðist úr B.S.-námi í Færeyjum á árinu og var Jón Einar meðleiðbeinandi hennar. Jón Einar kenndi dýrafræði við Landbúnaðarháskóla Íslands um vorið og var prófdómari við MS-vörn nemanda við Háskólaset Vestfjarða í apríl. Æðarungar voru taldir við Breiðafjörð í 11. sinn og var fjöldi þeirra í tæpu meðallagi eða 0,5 ungar/kollu í lok júlí, sem er svipað og var 2016. Varpárangur ritu í eyjunum hér við Stykkishólm reyndist nokkuð góður eða 2-3 ungar í hreiðri og nánast ekkert um dauða unga í hreiðrum líkt og var flest ár frá 2005. Rituhreiður á sunnanverðum Breiðafirði eru rúmlega helmingi færri nú en fyrir 20 árum en fjöldinn hefur verið nokkuð stöðugur frá 2006. Rituvöktunin er samstarfsverkefni með Samtökum náttúrustofa og kallast Vöktun bjargfuglastofna, þar sem vaktaðir eru fýll og svartfuglar auk ritu. Vöktun bjargfuglastofna er í umsjón Náttúrustofu Norðausturlands. Arnþór Garðarsson prófessor emeritus við Háskóla Íslands flutti erindi um vöktun bjargfuglastofna á Líffræðiráðstefnunni í nóvember. Botnsýnum var safnað í Kolgrafafirði í júlí, fimmta árið í röð. Unnið er að úrvinnslu gagna úr leiðangrinum. Þá voru vatnafuglar á Snæfellsnesi taldir sjöunda árið í röð en verkefnið er samstarfsverkefni með Náttúrustofu Vesturlands.

Þrjár greinar voru birtar í alþjóðlegum vistfræðitímaritum, um smásjárskoðun á eiginleikum æðardúns í samanburði við gæsadún í *Journal of Avian Biology*, um komutíma æðarkollna í varp á Rifi í *Polar Biology* og svo um fæðunám snjógæsa í *Wildfowl*. Þá komu út greinar í Náttúrufræðingnum um tengsl æðarfugls og loðnu, í Breiðfirðingi um kofnatekju og heyskap í Breiðafirði, og loks skýrsla um mælikvarða æðardúns sem unnin var með NIBIO, Norsk institutt for bioøkonomi, í Noregi. Undir lok ársins tók Jón Einar að sér að vera ritstjóri fagsviðs fyrir tímaritið *Wildlife Biology*. Starfsmenn setursins héldu fyrirlestra um rannsóknir á æðarfugli á Hrafnáþingi Náttúrufræðistofnunar Íslands, Líffræðiráðstefnu Líffræðifélags Íslands og Fræðafundum heima að Hólum. Allir fyrirlestrarnir voru vel sóttir en þeir fjölluðu um merkingar á æðarfugli, fjöldabreytingar æðarhreiðra í Brokey og útlitsbreytileika meðal æðarfugla.



Rannsóknasetur Háskóla Íslands á Vestfjörðum

Við setrið störfuðu á árinu 2017 tveir sérfræðingar í fullu starfi, dr. Guðbjörg Ásta Ólafsdóttir líffræðingur, sem jafnframt er forstöðumaður setursins, og dr. Ragnar Edvardsson fornleifafræðingur. Anja Katrin Nickel líffræðingur var í fullu starfi sem doktorsnemi og aðstoðarmaður í rannsóknnum. Þá unnu fornleifafræðingarnir Brenda Prehal, Vilhjálmur Örn Vilhjálmsson og Zhuitz Akizu, og fornleifafræðinemarnir Svavar Níelsson, Liv Marit Aurdal og Vilborg Magnúsdóttir tímabundið við verkefni setursins á árinu. Þá unnu tveir meistaranemar að verkefnum sínum við setrið, Olivia Simmons og Theresa Henke. Tvo stór rannsóknaverkefni voru unnin á árinu, bæði styrkt af Rannsóknasjóði Íslands, Rannís. „Allen die willen naa Island gaan“ Hvalveiðar og verslun Hollendinga á 17. og 18. öld er verkefni sem miðar að því að skilja hlutverk og áhrif hvalveiða og verslunar Hollendinga á íslenskt samfélag á tímum einokunar.

Meðal áfanga ársins 2017 var uppgröftur á hvalveiðistöð í landi Eyja í Kaldrananeshreppi á Ströndum og á sex bæjarstæðum á Vestfjörðum og Snæfellsnesi. Verkefnið Söguleg samsetning þorsstofnsins miðar að því að skilja breytingar í þorsstofninum á sögulegum tíma með erfðafræðilegum og efnafræðilegum greiningum á þorskbeinum sem fengin eru með fornleifauppgreiftri. Önnur stærri rannsóknaverkefni ársins 2017 voru t.d. Vistfræði þorsfiskseiða á uppeldisstöðvum, verkefni sem miðar að því að skilja þá vistfræðilegu þætti sem hafa áhrif á viðkomu og búsvæðanýtingu þorsk- og ufsaseiða. Anja Nickel doktorsnemi vinnur að þessari rannsókn og hlaut hún á árinu styrk til rannsóknanna úr Náttúruverndarsjóði Pálma Haraldssonar. Aðrir nemendur með rannsóknaverkefni á árinu voru Olivia 9 Simmons sem vann að verkefninu „An assessment of the trophic ecology of escaped farmed rainbow trout (*Oncorhynchus mykiss*) in relation to native salmonids in the Westfjords, Iceland“ og Theresa Henke sem vann að verkefninu „Ecological impacts of the invasive European Flounder (*Platichthys flesus*) on native species in Icelandic waters“

Rannsóknasetur HÍ á Ströndum – Þjóðfræðistofa

Rannsóknasetur HÍ á Ströndum var stofnað haustið 2016 og eru rannsóknir í þjóðfræði í öndvegi hjá setrinu. Sérstök áhersla er lögð á miðlun og hagnýtingu þjóðfræðilegrar þekkingar. Aðsetur þess er í Þróunarsetrinu á Hólmavík og Jón Jónsson þjóðfræðingur starfar sem verkefnastjóri hjá setrinu. Vinna að tveimur stærri rannsóknarverkefnum var efst á baugi á árinu 2017. Unnið var að rannsókn um förufólk fyrri alda á Íslandi og undirbúin útgáfa bókar um efnið í ritröðinni Sýnisbók íslenskrar alþýðumeningar sem gefin er út af Miðstöð einsögurannsóknna og Háskólaútgáfunni. Þá var unnið að rannsóknaverkefni sem hefur yfirskriftina Samspil ímyndar, sjálfsmyndar, fjölmiðlaumfjöllunar og markaðssetningar í ferðaþjónustu og er styrkt af Byggðapróunarsjóði. Rannsóknasetrið og Grunnskólinn á Hólmavík taka þátt í norræna samstarfsverkefninu Sögur að norðan með fræðimönnum hjá ReykjavíkurAkademíunni sem standa fyrir verkefninu Stafrænar sögur. Annað viðamikilið verkefni setursins snýst um gamlar ljósmyndir á Ströndum, varðveislu þeirra og miðlun. Það er unnið í samvinnu við söfn og nefnist Menningararfur í myndum. Nokkur smærri verkefni tengjast Ströndum og Vestfjörðum. Á árinu 2017 hófst vinna við verkefnið Hólmavík – íbúabyggð og ferðamannastaður sem unnið er í samvinnu við sveitarfélagið Strandabyggð. Einnig má nefna Vestfirsku þjóðfræðivefjuna sem er vefkort um þjóðsagnaslóðir, sögustaði og náttúruperlur á Vestfjörðum. Þá var sett af stað verkefni um handritalestur í samvinnu við handritadeild Landsbókasafns Íslands – Háskólabókasafns, þar sem skrifaðar eru upp dagbækur af svæðinu frá 19. öld. Áhersla hefur verið lögð á að byggja upp gott samstarf milli setursins og námsbrautar í þjóðfræði og safnafræði við Háskóla Íslands. Hluti af því er að Jón Jónsson hefur stöðu aðjunktis í þjóðfræði. Námsbrautin heimsótti Rannsóknasetrið vorið 2017 og haldinn var námsbrautarfundur á Ströndum. Þar var m.a. á dagskrá undirbúningsvinna fyrir kennslu í hagnýtri þjóðfræði hjá HÍ í samvinnu við Rannsóknasetrið, en námsbrautin hyggst leggja aukna áherslu á þau fræði í framtíðinni. Samstarf við Félag þjóðfræðinga er einnig mikilvægt. Rannsóknasetrið stóð að veglegri landsbyggðarráðstefnu í Borgarnesi vorið 2017 í samvinnu við félagið og Safnahús Borgarfjarðar. Einnig tók verkefnastjóri þátt í viðburði í ReykjavíkurAkademíunni á vegum félagsins, málþingi og pallborðsumræðum um hagnýtingu og miðlun þjóðfræðilegrar þekkingar. Verkefnastjóri hefur flutt fyrirlestra við fleiri

tækifæri, kom að uppsetningu ljósmyndasýninga og fór á árinu á ráðstefnu Evrópusamtaka Þjóðfræðinga í Þýskalandi. Rannsóknasetrið stóð einnig fyrir viðburðum á Ströndum, m.a. málþingi um menningartengda ferðaþjónustu í samvinnu við námsbraut í hagnýtri menningarmiðlun. Þá stóð Rannsóknasetrið fyrir því að stofnað var þverfaglegt fræðafélag í héraðinu og fékk það nafnið Fjöl módur – fróðskaparfélag á Ströndum. Yfir 20 manns gengu í félagið á stofnfundi, en vísir að rannsóknasamfélagi hefur síðustu ár orðið til á Ströndum. Rannsóknasamstarf á Vestfjörðum var einnig í deiglu á árinu með þátttöku í Rannsóknþingi Vestfjarða á Ísafirði. Rannsóknasetrið getur boðið upp á skrifstofuáðstöðu fyrir námsmenn sem vilja dvelja tímabundið á Hólavík við nám og störf. Síðasta ár nýtti Dagrún Ósk Jónsdóttir meistaranemi í Þjóðfræði sér aðstöðuna við vinnu að nýsköpunarverkefninu Náttúrubarnaskólinn sem unnið er í samvinnu við Rannsóknasetrið.

Rannsóknasetur Háskóla Íslands á Norðurlandi vestra

Rannsóknasetur HÍ á Norðurlandi vestra er til húsa í gamla Kaupfélagshúsinu á Skagaströnd og var opnað í apríl 2010, en starfið hófst í október 2009. Í setrinu er Bókasafn Halldórs Bjarnasonar þar sem boðið er upp á vinnuáðstöðu sem meðal annars er nýtt í samvinnu við ljósmyndasafn sveitarfélagsins og Listamiðstöðina Nes. Meginviðfangsefni setursins eru rannsóknir á sviði sagnfræði. Dr.phil. Lára Magnúsdóttir sagnfræðingur var forstöðumaður setursins frá stofnun þess en hún lét af störfum 30. október 2017. Staða forstöðumanns var auglýst laus til umsóknar 1. nóvember og bárust tvær umsóknir um starfið. Úrvinnslu umsókna og matsferli var ekki lokið um áramót.

Rannsóknasetur Háskóla Íslands á Húsavík

Forstöðumaður Rannsóknaseturs Háskóla Íslands á Húsavík er dr. Marianne Helene Rasmussen. Auk hennar voru tveir starfsmenn í hlutastörfum við setrið allt árið. Lilja Berglind Rögnvaldsdóttir verkefnisstjóri vinnur að rannsókn á ferðavenjum erlendra gesta í byggðum landsins og Charla Basran doktorsnemi vinnur að verkefni sínu um flækingar sjávarspendýra í veiðarfærum við Ísland, eftirlit og forvarnir. Marianne fékk framgang í stöðu vísindamanns 1. júlí 2017. Rannsóknir hennar á árinu tengdust að mestu leyti hljóði og hegðun hvala en einnig vann hún að rannsókn á heyrn lunda og álka. Rannsóknasetrið er þátttakandi í norræna öndvegissetursverkefninu ARCPATH – Arctic Climate Predictions: Pathways to Resilient, Sustainable Societies sem fjármagnað er af Nordforsk og Rannsóknasjóði HÍ. Verkefnið var kynnt á Arctic Circle ráðstefnunni í Hörpu í október og haldinn var samstarfsfundur í Norræna húsinu í sama mánuði. Setrið tók einnig þátt í rannsókn um áhrif nýrrar tækni við olíuleit á steypireyðar og hnúfubaka og samskipti þeirra. Verkefnið var unnið í samstarfi við Háskólann í Hannover og fjármagnað af þýska umhverfisráðuneytinu. Í júní vann setrið með rannsóknarteymi frá Háskólanum í Þrándheimi að upptöku hljóða frá hnúfubökum í Skjálfanda. Tveir doktorsnemar tóku þátt í verkefninu og unnið er að sameiginlegri útgáfu niðurstaðna. Meðal nýrra verkefna setursins voru heyrnarmælingar á lunda og álku með notkun ABR mælitækni. Um var að ræða samstarfsverkefni með Woods Hole Oceanographic Institution í Massachusetts og Syddansk Universitet í Óðinsvéum. Rannsóknasetrið á sem fyrr gott samstarf við Hvalasafnið á Húsavík. Stofnanirnar héldu sameiginlega Hvalaráðstefnu fjórða árið í röð þar sem kynntar voru rannsóknir í Skjálfandaflóa. Í safninu var einnig haldinn þriggja daga vinnufundur um samstarf stjórnda hafverndarsvæða í Atlantshafi. Samstarfið ber heitið Transatlantic MPA Network og er um að ræða tilraunaverkefni á vegum Evrópusambandsins. Fundinn sátu fjórtán manns frá níu löndum. Að venju var alþjóðlegt sumarnámskeið, Studying Marine Mammals in the Wild, haldið á Húsavík í samstarfi við Líf- og umhverfis vísindadeild Háskóla Íslands í júní. Námskeiðið sóttu 19 nemendur frá 14 þjóðlöndum. Lilja B. Rögnvaldsdóttir vann að rannsókninni Ferðaþjónusta í byggðum landsins, sem snýst í meginráttum um að kanna og bera saman ferðavenjur og neyslumynstur erlendra ferðamanna. Könnunin hefur verið framkvæmd á ellefu áfangastöðum frá árinu 2013 og er unnin í samstarfi við Rannsóknamiðstöð ferðamála og Þekkingarnet Þingeyinga. Charla Basran kannaði áhrif hljóðs á hnúfubaka vorið 2017 í tengslum við verkefni sitt um flækingar sjávarspendýra í

veiðarfærum. Sela- og hvalafætur voru prófaðar og frumniðurstöður kynntar á ráðstefnu í Halifax í október. Marianne Rasmussen var meðleiðbeinandi þriggja doktorsnema og tíu meistaranema á árinu. Alls unnu 25 erlendir nemar að verkefnum hjá setrinu árið 2017. Nemarnir dvöldu á Húsavík nokkra mánuði í senn og höfðu aðstöðu í húsnaði á vegum setursins. Rannsóknasetrið á Húsavík á gott samstarf við marga aðila og þar á meðal sveitarfélagið Norðurþing sem hefur reynst mikilvægur bakhjarl, m.a. við að útvega húsnaði fyrir erlenda háskólanema.

Starfsemi á Austurlandi á vegum Stofnunar rannsóknasetra Háskóla Íslands

Dr. Unnur Birna Karlsdóttir, sagnfræðingur og sérfræðingur á sviði umhverfissögu, starfar á Austurlandi við rannsóknir á vegum Stofnunar rannsóknasetra HÍ. Unnur var eini starfsmaðurinn árið 2017 og var hún í fullu starfi allt árið. Unnur hefur starfsaðstöðu á Tjarnarbraut 39 á Egilsstöðum; þar eru einnig til húsa Náttúrustofa Austurlands, Austurbrú, Umhverfisstofa og fleiri fag- og þjónustustofnanir sem voru meðal þeirra er samráð og samstarf var með á árinu. Aðaláhersla rannsókna árið 2017 var á tengsl manns og náttúru, og undir þeirri yfirskrift hefur verið unnið að rannsókn á sambúð manna og hreindýra á Íslandi frá því að dýrin voru flutt til Íslands á síðari hluta 18. aldar og fram til okkar daga. Á árinu var lokið við handrit að sögu hreindýra á Íslandi og er vinna við undirbúning að útgáfu verksins hafin hjá Sögufélagi. Einnig var unnið í öðrum verkefnum á árinu, rannsóknum og greinaskrifum, og stefnt að birtingu á ritrýndum vettvangi. Sinnt var nokkrum fyrirspurnum og erindum innlendra og erlendra fræðimanna sem komu á Austurland. Fyrir sveitarfélagið Fljótsdalshérað var unnið að athugun og mati á hvort innan marka sveitarfélagsins sé að finna svæði sem fallið getur að markmiðum laga um verndarsvæði í byggð. Verkefninu var lokið með greinargerð og húsaskrá yfir elsta hluta Egilsstaðakaupstaðar. Þá var hafinn undirbúningur verkefnis sem snýr að skráningu menningarminja á bökkum Jökulsár á Dal, rannsókn og miðlun og mótun varðveislustefnu um þær. Af öðrum störfum má nefna að Unnur sat í stjórn Samtaka kvenna í vísindum (SKVÍS), í fagráði atvinnu- og nýsköpunar Uppbyggingarsjóðs Austurlands og í stjórn Söguslóða Austurlands, félags áhugafólks um sögu Austurlands.

Rannsóknasetur Háskóla Íslands á Hornafirði

Fastráðnir starfsmenn voru dr. Þorvarður Árnason, forstöðumaður, og dr. Soffía Auður Birgisdóttir, fræðimaður. Verkefnaráðnir starfsmenn voru Arndís Lára Kolbrúnardóttir, viðskiptafræðingur, í fullu starfi og David Ostman, umhverfis- og auðlindafræðingur, í hlutastarfi. Þorvarður leiðbeindi tveimur doktorsnemunum og fimm meistaranemunum, tveir þeirra útskrifuðust á árinu, og Soffía BA-nemunum sem báðir útskrifuðust á árinu. Meginrannsóknasvið setursins voru sem fyrr umhverfis-, menningar- og ferðamál. Vinna hófst við verkefnið Adventure Tourism in Vocational Education and Training, en það er þriggja ára fjölþjóðlegt verkefni styrkt af Erasmus+. Lokið var við verkefni um þróun aðferða við kortlagningu víðerna á miðhálandi Íslands sem unnið var fyrir Skipulagsstofnun og Rammaáætlun. Önnur helstu verkefni ársins voru Slow Adventure in Northern Territories – fjölþjóðlegt verkefni styrkt af Norðurslóðaáætlun Evrópusambandsins (NPA) um þróun yndisævintýraferða; Building Shared Knowledge capital to support natural resource governance in the Northern periphery – fjölþjóðlegt verkefni, styrkt af NPA, um þróun aðferða til að efla aðkomu almennings að ákvarðanatöku í umhverfis- og auðlindamálum; Félagsleg þolmörk íbúa á Suðurlandi gagnvart ferðamönnum og ferðaþjónustu – verkefni unnið fyrir Samband sunnlenskra sveitarfélaga; og Hver var Guðrún Sveinbjarnardóttir? – kynjafræðileg og ævisöguleg rannsókn en Soffía Auður birti fyrstu grein sína um þetta verkefni á árinu. Þá vann hún áfram að rannsóknum á höfundarverki Þórbergs Þórðarsonar, auk þess að ljúka við þýðingu á Orlandó eftir Virginíu Woolf. Þorvarður hóf á árinu samstarf við dr. Kieran Baxter við Háskólann í Dundee um þróun sjónrænna aðferða við rannsóknir og miðlun á áhrifum hnattrænna loftslagsbreytinga á íslenska jökla, en fyrstu sýnishorn af því samstarfi má líta á vefnum <https://www.climatevis.com/>. Þá var vefurinn Bifrost (<https://bifrostonline.org/>) opnaður á árinu en hann er helgaður rannsóknum og upplýsingamiðlun um áhrif hnattrænna

loftslagsbreytinga. Þorvarður lagði til allmargar ljósmyndir, auk texta um landslag og víðerni, í umsókn Vatnajökulsþjóðgarðs til Heimsmínjaskrár UNESCO. Soffía Auður skipulagði þriggja daga ráðstefnuna Jöklar í bókmenntum, listum og lífinu sem haldin var á Höfn í Hornafirði og í Hoffelli 28.-30. apríl. Þorvarður skipulagði ásamt Nýheimum þekkingarsetri 11. ráðstefnuna um íslenska þjóðfélagsfræði sem fram fór á Höfn 11.-12. október.

Rannsóknasetur Háskóla Íslands á Suðurlandi

Rannsóknasetur Háskóla Íslands á Suðurlandi flutti á Laugarvatn eftir farsæla veru í Fjölheimum á Selfossi og í Gunnarsholti á Rangárvöllum frá því setrið var stofnað 2009. Laugarvatn hentar afar vel fyrir starfsemi setursins og vonir eru bundnar við að setrið byggist þar upp og dafni. Fastir starfsmenn setursins eru tveir, Böðvar Þórisson verkefnastjóri og Tómas Gréttar Gunnarsson forstöðumaður. Þá störfuðu tveir nýdóttarar, þrír doktorsnemar, þrír meistaranemar og sumarstarfsmaður við setrið á árinu 2017. Við rannsóknasetur Háskóla Íslands á Suðurlandi eru stundaðar fjölbreyttar rannsóknir á landnotkun og vistkerfum. Meginstef í rannsóknunum er uppbygging þekkingar sem nýtist til að spá fyrir um áhrif fjölbreyttra gerða landnotkunar á líffræðilega fjölbreytni og vistkerfi. Slík þekking verður æ mikilvægari eftir því sem möguleikar á nýtingu lands verða fjölbreyttari og þrýstingur á notkun lands eykst. Mikill skortur er á upplýsingum um tengsl landnotkunar og náttúruvæðis á Íslandi en þær nýtast til að stuðla að sjálfbærum lífsháttum og til að uppfylla alþjóðlegar skuldbindingar á sviði auðlindanýtingar og náttúruverndar. Við setrið eru einnig stundaðar rannsóknir á stofnstjórnun farfugla en Ísland er afar heppilegur vettvangur til slíkra rannsókna. Auk þess að skipuleggja og stjórna tímabundnum verkefnum, einkum nýdóttara og framhaldsnema, eru einnig rekin langtímaverkefni við setrið. Uppbygging langtímarrannsókna á landvistkerfum hefur staðið yfir frá 2011 en markmið þeirra er að geta í framtíðinni skýrt betur drifkrafta landbreytinga og áhrif þeirra á landvistkerfi og lífsgæði. Ýmis önnur smærri rannsóknaverkefni standa yfir bæði á vegum starfsmanna setursins og framhaldsnema, oft í samstarfi við aðra. Lilja Jóhannesdóttir varði doktorsritgerð sína um tengsl landbúnaðar og fuglastofna í júní en hún hefur unnið að rannsóknum við setrið síðustu ár. Andmælendur voru dr. James Pearce-Higgins, frá British Trust for Ornithology í Bretlandi, og dr. Hlynur Óskarsson við Landbúnaðarháskóla Íslands. Lilja hefur unnið að gerð vefsíðu þar sem niðurstöðum rannsókna er miðlað á aðgengilegan hátt svo bændur, landeigendur og skólafólk á öllum stigum geti nýtt sér niðurstöðurnar til að bæta vernd lífbreytileika á Íslandi. Gert er ráð fyrir að vefsíðan verði birt á fyrri hluta árs 2018. Aldís Erna Pálsdóttir doktorsnemi hóf útivinnu á árinu 2017. Verkefni hennar felst í að kanna áhrif sumarhúsabyggða og skógræktar á fuglastofna á láglandi en þessar gerðir landnotkunar færast mjög í vöxt og hafa mögulega veruleg áhrif á að Íslendingar geti staðið við alþjóðlegar skuldbindingar sínar á sviði náttúruverndar. Camilo Carneiro frá Háskólanum í Aveiro í Portúgal hefur rannsakað lýðfræði spóa í samvinnu við setrið síðustu tvö ár en hann lauk við útivinnu á árinu. Meistaraneinn Sigurður Björn Alfreðsson stundaði útivinnu fyrir verkefni sitt sumarið 2017 en hann er að kanna áhrif aukins runnagróðurs á láglandi á mófuglastofna. Elísa Skúladóttir meistaranemi stundar rannsóknir á notkun heiðlóu á ræktuðu landi á fartíma. Harry Ewing meistaranemi við University of East Anglia lauk verkefni sínu við setrið 2017 en hann rannsakaði hvernig mófuglar bregðast við skógarjörðum. José Alves nýdottor hefur starfað við setrið í allmörg ár en hann kemur að mjög fjölbreyttum rannsóknum á Íslandi og erlendis og að leiðbeiningu framhaldsnema. Veronica Mendez nýdottor stundar rannsóknir á stjórnun farflugs og notfærir sér einstaka eiginleika íslenska tjaldastofnsins við rannsóknirnar. Samstarf við innlendur og erlendur stofnanir og vísindamenn gegnir afar mikilvægu hlutverki við vinnu og uppbyggingu setursins. Setrið hefur m.a. átt í mikilvægu samstarfi við Háskólafélag Suðurlands, Landgræðslu ríkisins, Landbúnaðarháskóla Íslands, Rannsóknasetur Háskóla Íslands í Stykkishólmi, Háskólana í East Anglia og Cambridge í Bretlandi, Háskólann í Aveiro í Portúgal og fleiri stofnanir. Fjölbreytt samstarf er mikilvægt og eykur bæði umsvif og skilvirkni þeirrar vinnu sem unnin er við setrið.

Rannsóknasetur Háskóla Íslands á Suðurnesjum

Rannsóknir setursins tengjast einkum lífríki sjávar, með megináherslu á vistfræði og áhrif mengandi efna á sjávarlífverur. Forstöðumaður er dr. Halldór Pálmar Halldórsson sjávarlíffræðingur og fékk hann framgang í starf fræðimanns á árinu. Hermann Dreki Guls var í fullu starfi samhliða meistaranámi og Csilla Pelyhe, doktorsnemi frá Ungverjalandi, dvaldi á setrinu í fimm mánuði á árinu og vann að verkefnum tengdum eiturefnavistræði. Rannsóknasetrið deilir húsnæði í Sandgerði með Náttúrustofu Suðvesturlands og Þekkingarsetri Suðurnesja sem voru sem fyrr nánir samstarfsaðilar. Helstu verkefni ársins voru áframhaldandi rannsóknir á kröbbum og kræklingi þar sem lögð er áhersla á vöktun, eiturefnavistfræði og líffræðilega mælikvarða í dýrunum í tengslum við mengun. Þessir mælikvarðar eru liður í áframhaldandi þróun mengunarmiðstöðvar setursins sem sinnir eiturefnavistfræði á víðum grunni og var styrkt af Uppbyggingarsjóði Suðurnesja. Sami sjóður styrkti einnig rannsóknir á grunnsævi Suðurnesja sem unnar voru í samstarfi við Náttúrustofu Suðvesturlands og Vitann í Sandgerði. Rannsóknir á evrópska humrinum með áherslu á mögulegt eldi hér á landi héldu áfram ásamt rannsóknum á útbreiðslu og líffræði grjótkrabbans við Suðvesturland. Alþjóðlegt samstarf setursins var viðamikil á árinu. Setrið skipulagði og hafði umsjón með fundi vinnuhóps innan ICES um áhrif mengandi efna á lífverur sem haldinn var í Háskóla Íslands dagana 13–17. mars. Um 20 manns sóttu fundinn sem tókst mjög vel. Framhaldsnemi frá Færeyjum, Kolbrún í Haraldsstovu, dvaldi við setrið í eina viku í tengslum við samstarf setursins og háskólann í Færeyjum, Fróðskaparsetur Föroyja, um vöktun TBT mengunar með notkun líffræðilegra mælikvarða í nákuðungum. Tveir vísindamenn frá Spáni dvöldu í fjóra daga við setrið og söfnuðu kræklingi með starfsmönnum setursins vegna mengunarrannsókna sem eru liður í Evrópuverkefni sem setrið kemur að. Setrið varð aðili að SureAqua verkefninu sem leitt er af IRIS í Stafangri og hlaut öndvegisstyrk Nordforsk til næstu fimm ára. Samstarf við Háskólann í Aþenu hófst á árinu með gagnkvæmum heimsóknum og kynningum styrktum af EES, þar sem möguleg samstarfsverkefni voru könnuð. Í byrjun ársins tók setrið þátt í fundi INTERACT, nets rannsóknasetra á norðurslóðum, sem haldinn var á Suðurnesjum og var skipulagður af Þekkingarsetri Suðurnesja. Setrið sá um kræklingasöfnun á landsvísu vegna AMSUM/UST mengunarvöktunar á lífríki hafsins við Ísland og undirbjó nákuðungavöktun sem verður í umsjón setursins á næstu árum. Af öðrum verkefnum má nefna mengunarvöktun með kræklingi fyrir Sorpu í samstarfi með Nýsköpunarmiðstöð Íslands, setsýnatökur í Reykjavíkurböfn og Reykjavíkurtjörn fyrir Elkem Ísland og útsetningu tækja vegna laxarannsókna Hafró við Elliðaárósa. Kynningarstarf setursins fólst meðal annars í þátttöku á opnu húsi í Sandgerði með Háskólalestinni og á Sandgerðisdögum, kynningu á Háskóladeginum í Öskju og í Háskólabíói á First Lego League keppninni. Starfsmenn setursins kenndu í þremur námskeiðum í líffræði við HÍ og forstöðumaður var jafnframt leiðbeinandi fimm meistaranema. Einn þeirra, Soffía Karen Magnúsdóttir, varði á árinu meistara-verkefni sitt um landeldi Evrópuhumars. Fyrrihluta ársins fór töluverð vinna í að standsetja Sæmund fróða RE, 9 metra langan bát HÍ sem keyptur var í lok ársins 2016 en setrið hefur umsjón með bátnum og sér um rekstur hans. Báturinn nýttist afar vel við kennslu og ýmis rannsóknaverkefni á árinu.

Stofnun Árna Magnússonar í íslenskum fræðum

Stofnun Árna Magnússonar í íslenskum fræðum er háskólastofnun með sjálfstæðan fjárhag og heyrir undir menningar- og viðskiptaráðherra. Hlutverk hennar er að vinna að rannsóknum í íslenskum fræðum og skyldum fræðigreinum, einkum á sviði íslenskrar tungu og bókmennta, miðla þekkingu á þeim fræðum og varðveita og efla þau söfn sem stofnuninni eru falin eða hún á. Forstöðumaður Stofnunar Árna Magnússonar í íslenskum fræðum er Guðrún Nordal.

Stofnun Sæmundar fróða um sjálfbæra þróun og þverfræðilegar rannsóknir

Stofnun Sæmundar fróða um sjálfbæra þróun og þverfræðilegar rannsóknir tók til starfa í júní 2006. Stofnunin er rannsókn- og kennslustofnun á sviði sjálfbærrar þróunar og þverfræðilegra viðfangsefna. Umhverfi, samfélag og efnahagur eru þrjár meginstoðir sjálfbærrar þróunar og rannsóknir á þessu sviði ná því til margra fræðigreina.

Stofnunin er ætlað að efla þverfræðilegar rannsóknir innan Háskóla Íslands og í samstarfi við aðra aðila innanlands og utan. Stofnunin stendur einnig fyrir málþingum og fyrirlestrum á sviði umhverfismála og starfsfólk hennar kemur að kennslu á ýmsum sviðum háskólans.

Tilraunastöð Háskóla Íslands í meinafræði að Keldum

Almennt yfirlit

Tilraunastöð Háskóla Íslands í meinafræði að Keldum er leiðandi stofnun í rannsóknum á sjúkdómum og sjúkdómavörnum dýra. Rannsakaðir eru sjúkdómar í flestum spendýrategundum Íslands og allmörgum fugla- og fisktegundum. Tilgangur rannsókna er að efla skilning á eðli sjúkdóma og skapa nýja þekkingu. Heilbrigð dýr eru forsenda arðvænlegs landbúnaðar og fiskeldis. Einnig er mikilvægi heilbrigðra dýra sem bera ekki sjúkdóma í menn hvati að hagnýtingu rannsókna. Mikilvægt er að stofnunin geti brugðist sem skjótast við nýjum og aðkallandi vandamálum á sviði sjúkdómagreininga. Tilraunastöðin tengist læknadeild Háskóla Íslands og hefur sérstaka stjórn og sjálfstæðan fjárhag. Starfsemi er skipt í þrjár fagdeildir; 1) veiru- og sameindalíffræðideild, 2) bakteríu-, sníkjudýra- og meinafræðideild og 3) rannsóknadeild fisksjúkdóma.

Stjórn

- Þórarinn Guðjónsson prófessor, formaður Tilnefndur af Læknadeild Háskóla Íslands.
- Stefanía Þorgeirsdóttir líffræðingur Kosin af starfsmönnum Tilraunastöðvarinnar.
- Ólöf Sigurðardóttir dýralæknir Tilnefnd af Atvinnuvega- og nýsköpunarráðuneytinu úr hópi starfsmanna Tilraunastöðvarinnar.
- Zophonías O. Jónsson prófessor Tilnefndur af Líf- og umhverfisvísindadeild Háskóla Íslands.
- Sigurborg Daðadóttir yfirdýralæknir Tilnefnd af Atvinnuvega- og nýsköpunarráðuneytinu.

Forstöðumaður

Sigurður Ingvarsson líffræðingur Dr. Med. Sc.

Framkvæmdastjóri

Helgi S. Helgason viðskiptafræðingur M.S.

Starfsmenn

Mikilvægt er að á Tilraunastöðinni starfi vel menntað starfsfólk, sem viðheldur og eykur þekkingu sína og færni. Á Keldum starfa sérmenntaðir og framsæknir vísindamenn sem hafa faglega forystu á ýmsum fræðasviðum og þar að baki býr mikil þekking og reynsla. Við rannsóknir á dýrasjúkdómum og við sjúkdómagreiningar skiptir miklu máli að hafa öflugt rannsóknateymi með reyndum sérfræðingum á fræðasviðum Tilraunastöðvarinnar. Unnið er eftir sérstakri gæðastefnu, jafnréttisstefnu, starfsþróunarstefnu og starfsþróunaráætlun.

Alls inntu 50 manns 39 ársverk af hendi á starfsárinu sem er lítilsháttar fækkun frá árinu áður. Fjórir starfsmenn unnu við stjórnsýslu, á skrifstofu og við afgreiðslu. Sérfræðingar voru alls 17 og þeim til

aðstoðar u.þ.b. tveir tugir háskólamenntaðs, sérmenntaðs og ófaglærðs starfsfólks. Erla Heiðrún Benediksdóttir líffræðingur og Sólveig Dögg Jónsdóttir rannsóknamaður sögðu upp störfum við Tilraunastöðina. Signý Bjarnadóttir líffræðingur og Sigurður H. Helgason búfræðingur létu af störfum vegna aldurs. Einar Jörundsson dýralæknir lést á árinu eftir erfið veikindi og er hans sárt saknað. Salbjörg K. Sverrisdóttir lífefna- og sameindafræðingur, Sandra Rut Vignisdóttir líffræðingur og Þórunn Sóley Björnsdóttir lífeindafræðingur voru ráðnar til starfa. Kristín Matthíasdóttir líffræðingur tók við gæðastjórnastarfi af Helgu Guðmundsdóttur Sördal lífeindafræðingi.

Rannsóknir

Framtíðarsýnin er skýr m.t.t. hvernig efla má fræðasviðin. Áherslan innan fræðasviða beinist að fjölbreyttu vísindastarfi og þjónustu og að hún haldist í hendur við atvinnulífið og þá vaxtarbrodda sem þar er að finna. Helstu fræðasviðin eru príónfræði, veirufræði, bakteríufræði, sníkjudýrafræði, meinafræði, ónæmisfræði, sameindalíffræði og tilraunadýrafræði. Núverandi staða dýrasjúkdóma með vaxandi skráningu og eftirliti, stærð og landfræðileg lega landsins gera það að verkum að á Íslandi eru kjöraðstæður fyrir ýmis rannsóknar- og skimunarverkefni. Ónæmiskerfi dýra á Íslandi hefur ekki verið útsett fyrir ýmsum smitefnum og mismunandi stofnum þeirra í sama mæli og víðast erlendis. Hérlandis finnast ekki mörg þeirra smitefna sem eru landlæg í nágrannalöndunum. Á Íslandi eru því dýrastofnar sem hafa annað næmi fyrir ýmsum sjúkdómum en gengur og gerist í heiminum. Einnig fyrirfinnst tegundafæð í íslenskri náttúru. Rannsóknir á slíkum efnivið hafa gefið Tilraunastöðinni sérstöðu. Vaxandi lífsýnasöfn gefa aukna möguleika á nýjum samanburðarrannsóknum af ýmsum toga. Víðtækt samstarf er við erlendar alþjóðlegar stofnanir og háskóla. Innanlands eru ákveðin verkefni unnin í samstarfi við stofnanir og háskóla og aðstaða og tæki eru samnýtt. Tilraunastöðin er í samstarfi við innlenda og erlenda aðila vegna notkunar og uppbyggingar á kjarnaadstöðu vegna rannsókna. Einnig er samstarf við stjórnsýslu- og eftirlitsstofnanir innanlands, s.s. MAST. Samhliða þessu er fjölbreytt og gefandi samstarf við atvinnulífið, má þar nefna landbúnað, fiskeldi, matvælaframleiðslu og líftækniíðnað. Rannsóknarverkefni á síðastliðnu ári voru m.a. ónæmis- og sjúkdómafræði fiska, sníkjudýra- og bakteríufræði, veiru- og bakteríurannsóknir í sauðfé og hestum, bóluefnarannsóknir, riða og sumarexem í hestum. Allmargir áfangar náðust og voru þeir kynntir á fjölmörgum ráðstefnum hérlandis og erlendis. Í alþjóðlegum ritrýndum tímaritum birtust m.a. niðurstöður rannsókna í veiru-, bakteríu-, sníkjudýra- og ónæmisfræðum. Þar af voru birtar sextán greinar í ISI-tímaritum, sem er nálægt meðaltali síðastliðinna ára. Í ISI-greinunum er m.a. fjallað um innlenda og erlenda samvinnu og þar má t.d. sjá samstarf við alþjóðlega viðurkennda háskóla og háskólastofnanir. ISI-greinarnar endurspeglar árangursríkt vísindastarf við Tilraunastöðina, fjölbreytt fræðasvið við dýrasjúkdómarannsóknir og gefandi alþjóðlegt samstarf. Starfsemi 6 Tilraunastöðin hefur þjónustuskuldur varðandi greiningar á dýrasjúkdómum, en þær eru unnar í nánnum tengslum við rannsóknirnar til að samlegðaráhrif verði sem best. Starfið á Keldum er gott dæmi um hvernig tengsl atvinnulífs og vísindastarfs geta verið. Þetta er einkar mikilvægt í okkar litla landi þar sem rannsóknarvinnan sem fram fer á Keldum nýtist þörfum atvinnulífs til vísindarannsókna og sú vinna skilar áfram nýrri þekkingu og greiningaraðferðum út í atvinnulífið. Vegna aukinna krafna í gæðamálum vegna útflutnings hefur skimun á smitefnum, sem ekki hafa greinst í landinu, aukist á síðustu árum. Tilraunastöðin starfar sem innlend tilvísunarrannsóknastofa á nokkrum sviðum. Á stofnuninni er unnið eftir gæðakerfi og er Tilraunastöðin með faggildingingu á völdum prófunaraðferðum samkvæmt alþjóðlegum faggildingarstaðli. Áfram er unnið að faggildingingu helstu greiningaraðferða Tilraunastöðvarinnar. Bóluefni og mótefnablóðvökvar gegn bakteríusjúkdómum í sauðfé voru framleidd. Blóði var safnað úr hrossum, kindum og naggrísam til að nota á rannsóknarstofum. Framkvæmdar voru dýratilraunir, fyrir Tilraunastöðina, aðrar rannsóknarstofnanir og líftækniyfirtæki. Samstarf um dýratilraunir við fyrirtækið ArcticLAS var eftt og gengið frá sérstökum samningi um það. Rannsóknirnar eru að hluta til fjármagnaðar með sértekjum úr samkeppnissjóðum. Auk erlendra styrkja vegna samstarfsverkefna fengust styrkir fyrir ýmis önnur

verkefni frá AVS-rannsóknasjóði í sjávarútvegi, Rannsóknasjóði Háskóla Íslands, Framleiðnisjóði landbúnaðarins, Umhverfissjóði Sjókvíaeldis og fleiri styrkveitendum.

Kynningarstarfsemi

Tilraunastöðin miðlar þekkingu og upplýsingum til alþjóðlega vísindasamfélagsins, m.a. í þeim tilgangi að styrkja innlent atvinnulíf. Tilraunastöðin tók þátt í útgáfu tímaritsins Icelandic Agricultural Sciences, birtar voru greinar í vísindatímaritum og ársskýrslu dreift. Fræðslufundir voru haldnir að jafnaði mánaðarlega. Þeir voru öllum opnir og kynntir víða, m.a. öllum háskólaborgurum og dýralæknum. Störf stofnunarinnar voru kynnt erlendis og innanlands á mörgum ráðstefnum og fundum. Vegna rannsóknahverfisins á Keldum er hentugt að skilgreina ramma um rannsóknánám af ýmsum stærðargráðum, allt upp í doktorsnám. Þetta starf hefur verið að eflast. Nemendur í rannsóknaverkefnum fá aðstöðu og handleiðslu við verkefni sín. Fimmtán líffræði-, dýralækna-, lífeindafræði- og lífefnafræðinemar unnu að rannsóknaverkefnum á Keldum. Fjórir þeirra voru í doktorsnámi. Ítarlegar upplýsingar um starfsemina er að finna á heimasíðu stofnunarinnar www.keldur.is. Einnig koma ýmis dagleg störf ofl. fram á fésbókarsíðu Keldna www.facebook.com/KELDUR.is/.



Verk- og vinnuvísindi

Þvítt bókabúð er miklu meira
þvítt er átt að sýna og kynna
bókabúðir

maðgætt
REIKNISTOFNUN
HÁSKÓLA ÍSLANDS

Náms- og starfsráðgjöf

Skipáttinn um lífa eitt

Afgreiðsla

bókabúðir

bókabúðir

MÓJLÉGGIÐ

bókabúðir

UNNISTOFNUN
HÁSKÓLA ÍSLANDS

ráðgjöf
ráðgjöf
þjónusta

watch

deu

Þjónustustofnanir

Endurmenntun Háskóla Íslands

Almennt

Hlutverk Endurmenntunar Háskóla Íslands er að efla hæfni og þekkingu fólks í starfi og einkalífi með öflugri nýsköpun í námsframboði og þjónustu.

Stjórn

Stjórn Endurmenntunar er skipuð fulltrúum allra fræðasviða HÍ auk fulltrúa rektors. Í henni sitja: Sólveig Anna Bóasdóttir, prófessor í guðfræði- og trúarbragðafræðideild. Formaður stjórnar, tilnefnd af rektor, Bjarni Bessason, prófessor á verkfræði- og náttúruvísindasviði, Eyvindur G. Gunnarsson, prófessor á félagsvísindasviði, Janus Guðlaugsson, lektor á menntavísindasviði, Oddný Sverrisdóttir, prófessor á hugvísindasviði, Vilborg Loftis, rekstrarstjóri á heilbrigðisvísindasviði, Anni Haugen, lektor á félagsvísindasviði sat flesta fundi haustmíssis í fjarveru Eyvindar G. Gunnarssonar sem var í rannsóknarleyfi.

Starfsfólk

Fjórtán starfsmenn voru í fullum stöðugildum í árslok:

- Elín Júlíana Sveinsdóttir, verkefnastjóri og náms- og starfsráðgjafi
- Elva Björg Arnarsdóttir, þjónustufulltrúi
- Erna G. Agnarsdóttir, námsstjóri og aðstoðarendurmenntunarstjóri
- Hafdís Ósk Kolbeinsdóttir, fjármálastjóri
- Helga Sólveig Ormsdóttir, gjaldkeri og verkefnastjóri
- Hulda Mjöll Hauksdóttir, verkefnastjóri
- Íris Dröfn Magnúsdóttir, verkefnastjóri
- Jóhanna Rútsdóttir, þróunarstjóri styttri námskeiða
- Kristín Jónsdóttir Njarðvík, endurmenntunarstjóri
- Magnea Guðmundsdóttir, þjónustustjóri
- Ólafur Sólímán, viðskiptastjóri
- Hugrún Geirsdóttir, verkefnastjóri
- Sólveig Stefánsdóttir, þjónustufulltrúi
- Thelma Jónsdóttir, markaðs- og kynningarstjóri

Ungir háskólanemar störfuðu sem verktakar í þjónustu á kvöldin og á laugardögum.

Starfsemi

- Áframhaldandi vöxtur var í námsbrautum en styttri námskeið drógust lítillaga saman.
- Ný heimasíða var tekin í notkun í ágúst.
- Vefurinn er nú skalanlegur og mun myndrænni en áður.
- Frekari þróun á vef er ráðgerð árið 2017.
- Með nýjum þjónustuaðila fyrir FileMaker gagnagrunninn hefur mikil þróun átt sér stað m.a. með tengingu milli gagnagrunns og vefs og aukinni sjálfvirkni aðgerða sem einfaldar marga vinnuferla.
- Skráningar viðskiptavina á vef fara nú sjálfvirk í gagnagrunn.
- Sms-áminningar um námskeið til viðskiptavina eru sendar sjálfvirk úr gagnagrunni.
- Vinnuferli við umsóknir í námsbrautir hefur verið einfaldað til muna þar sem fylgigögn eru nú vistuð sjálfvirk í gagnagrunni.
- Yfirlit yfir skráningar á námskeið og umsóknir í námsbrautir eru nú skýrari og aðgengilegri en áður.

- Í lok ársins voru samstarfsfyrirtæki Endurmenntunar 26 talsins en voru 19 í byrjun árs. Á árinu var fyrirkomulag afsláttar þeirra breytt en nú ræðst hann af kaupum á undangengnu misseri. Áður fengu öll fyrirtækin sama fasta afsláttinn af völdum námskeiðum.
- Á árinu var fagráð í námskeiðsflokknum „Stjórnun og forysta“ sett á laggirnar og hefur nýst vel við þróun námskeiða. Stefnt er að stofnun fleiri fagráða á árinu 2017.
- Umfangsmiklar breytingar og viðhald á húsnæði Endurmenntunar áttu sér stað en viðhald þess hafði verið í lágmarki frá hrúni.
- Innanhússhönnuður var fenginn til að samræma útlit og bæta aðstöðu fyrir starfsfólk og viðskiptavinum.
- Húsnæði var málað og nýr gólfdukur lagður á ganga og kennslustofur.
- Keypt voru ný húsgögn og margir innanstokksmunir endurnýjaðir.
- Stöðugildum í fjármálum var fjölgað úr einu og hálfu í tvö.

Nýjar kannanir

Gerð var rafræn könnun meðal allra viðskiptavina sem eru skráðir á póstlista til að kanna hvaða kynningarleiðir hugnist þeim best og hvort það ríki hollusta meðal viðskiptavina í okkar garð.

- Flestir vilja fá upplýsingar um námskeiðin með tölvupósti.
- Áhuginn fyrir samfélagsmiðli eins og Facebook er að aukast
- Vinnustaðir og stéttarfélag eru auðsjáanlega góðar boðleiðir sem vert er að nýta áfram og efla enn frekar.
- Stór hópur viðskiptavina er afar ánægður og mælir hiklaust með námskeiðunum.
- Viðskiptavinir sem sóttu námskeið á síðustu 12 mánuðum eru líklegri til að mæla með Endurmenntun en þeir sem komu ekki á þeim tíma.
- Margir tryggir viðskiptavinir koma sífellt aftur og stór hópur hefur tengst stofnuninni til fjölda ára.
- Í lok árs var gerð greining á nýjum viðskiptavinum ársins, fjölda þeirra og tegund námskeiða sem

þeir sækja. Í framhaldinu var gerð könnun þeirra á meðal sem gaf skýra mynd hvað varðar aldur, viðhorf og hvers vegna þeir komu á námskeið.

- Rúmlega 20% viðskiptavina eru nýir.
- Stærsti hluti nýrra viðskiptavina eru á aldrinum 26 – 35 ára.
- Mikil ánægja mældist meðal nýrra viðskiptavina.
- Óvenju hátt hlutfall sem mælir með námskeiðum EHÍ. NPS stuðull 41,2 stig.
- Sterkar vísbendingar um endurkomu.

Happdrætti Háskóla Íslands

Almennt

Happdrætti Háskóla Ísland var stofnað með lögum árið 1933. Starfsemin hófst í byrjun janúar 1934 og fyrsti útdráttur fór fram 10. mars það ár. Tilgangur happdrættisins er að afla fjár til húsbýgginga háskólans, viðhalds þeirra og til tækjakaupa. Háskóli Íslands var fyrst til húsa í Alþingishúsinu við Austurvöll en fjölgun nemenda leiddi til að þröng varð á þingi. Á árinu 1932 voru samþykkt lög sem heimiluðu að reist yrði háskólabygging. Heimildin var reyndar háð þeim fyrirvara að fé fengist til framkvæmdanna á fjárlögum. Það gekk ekki eftir enda heimskreppan í algleymingi. Þá var unnið að

Því að Háskóli Íslands fengi að nýta happdrættisleyfi sem stofnað var til með lögum árið 1926. Hin glæsilega háskólabygging, Aðalbygging háskólans, var tekin í notkun árið 1940. Síðan þá hafa yfir 20 háskólabyggingar verið fjármagnaðar með happdrættisfé.

Starfsfólk, stjórn og húsnæði

Háskólaráð kýs stjórn Happdrætti Háskóla Íslands. Stjórnin var óbreytt frá árinu 2014 en hana skipuðu Eyvindur G. Gunnarsson prófessor, stjórnarformaður, Jenný Bára Jensdóttir, fjármálastjóri Háskóla Íslands, og Kristbjörg Edda Jóhannsdóttir framkvæmdastjóri.

Forstjóri happdrættisins var Bryndís Hrafnkelsdóttir og hóf hún störf í ágúst 2010. Tekjusvið happdrættisins eru þrjú og er rekstrarstjóri yfir hverju tekjusviði. Úlfar Gauti Haraldsson gegnir stöðu rekstrarstjóra flokkahappdrættis og gegnir einnig stöðu verkefnastjóra ábyrgrar spilunar. Róbert Sverrisson var rekstrarstjóri Gullnámu og Steinunn Björnsdóttir var rekstrarstjóri Happaþrennu. Alma Jónsdóttir var fjármálastjóri og yfirmaður stoðdeilda.

Höfuðstöðvar Happdrættis Háskóla Íslands eru á Tjarnargötu 4 í Reykjavík en utan þeirra starfar fjöldi umboðsmanna víðs vegar um landið. Húseignin að Tjarnargötu 4 hefur verið í eigu happdrættisins frá árinu 2007.

Rekstrarafkoma og greiðslur til Háskóla Íslands

Miðagildi í flokkahappdrættinu hafa hægt og bitandi verið að aukast og taka að jafnaði um 42.000 Íslendingar þátt í happdrættinu á hverjum tíma. Markaðsherferðinni með auglýsingum með Ilmi Kristjánsdóttur leikkonu í aðalhlutverki var haldið áfram og var áhersla í þeim lögð á „Stóra daginn“ og „Milljónavelturna“.

Lögum samkvæmt skal hagnaði happdrættisins, að frádregnu leyfisgjaldi, sem greitt er til ríkisins, nánar tiltekið til Rannís, allt að 150 m.kr., varið til uppbyggingar Háskóla Íslands. Hagnaðurinn, að frádregnu leyfisgjaldi, rennur til nýbygginga, viðhalds fasteigna og lóða og til tækjakaupa.

Afraksturinn

Allar byggingar háskólans hafa nær eingöngu verið kostaðar af happdrættisfé. Þær eru eftirfarandi og er tilgreint það ár sem þær voru teknar í notkun:

Atvinnudeildarhús (Jarðfræðahús) 1937
Aðalbygging Háskóla Íslands 1940
Íþróttahús Háskóla Íslands 1948
Háskólabíó 1961
Aragata 9 (keypt) 1963
Árnagarður 1969
Lögberg 1972
VR-I 1972
Aragata 14 (keypt) 1973
VR-II 1975
Læknagarður 2.–3. hæð, Tannlæknadeild 1983
Oddi (fyrri hluti) 1985
VR-III 1987
Læknagarður 4.–5. hæð, Læknadeild 1988
Tæknigarður 1988
Háskólabíó (stækkun, viðbótarsalir) 1990
Oddi (síðari hluti) 1990
Hagi við Hofsvallagötu (keyptur) 1991
VR-III (verkstæði) 1992
Nýi-Garður (keyptur) 1996

Auk þess sem ofangreind hús hafa að nær öllu leyti verið reist fyrir happdrættisfé hefur happdrættið einnig kostað viðhald þeirra og háskólalóðarinnar. Þá hefur happdrættisfé verið notað til kaupa á rannsóknatækjum og nemur sú upphæð hundruðum milljóna króna.

Lagalegt umhverfi

Samkvæmt lögum er óheimilt að reka happdrætti hér á landi nema með leyfi innanríkisráðherra. Tilgangurinn með ákvæðinu er að hamla gegn skaðlegum áhrifum á almenning og að halda uppi allsherjarreglu (e. public order). Í Evrópu hafa orðið málaferli m.a. vegna þess að ýmis einkafyrirtæki á happdrættismarkaði vilja ekki láta sér nægja heimamarkað sinn heldur vilja þau einnig geta starfað á erlendum mörkuðum. Íslenski happdrættismarkaðurinn hefur orðið fyrir barðinu á ásókn erlendra einkafyrirtækja. Þar er einkum um að ræða fyrirtæki sem bjóða þjónustu sína á vefnum. Hinn 4. maí 2007 skipaði þáverandi dómsmálaráðherra fastanefnd á sviði happdrættismála. Nefndin er nú skipuð fulltrúum happdrættanna og innanríkisráðuneytisins. Stjórnarformaður Happdrættis Háskóla Íslands, Eyvindur G. Gunnarsson, er formaður nefndarinnar.

Hlutverk nefndarinnar er að fylgjast með Evrópurétti á sviði happdrættismála, gera tillögur til innanríkisráðherra um framkvæmd vísindarannsókna um spilafíkn og ólögleg fjárhættuspil og gera tillögur um réttarbætur á sviði happdrættismála. Í því sambandi má nefna að tvær lagabreytingar sem máli skipta fyrir happdrætti hafa orðið að lögum. Annars vegar er það lagabreyting árið 2010 sem bannar auglýsingar happdrætta sem eru rekin erlendis og hafa ekki leyfi samkvæmt íslenskum lögum um happdrætti. Hins vegar hefur fjölmiðlanefnd nú stjórnarsýslueftirlit með auglýsingum á happdrættis- og veðmálastarfsemi, sem áður var í höndum lögreglu, samkvæmt fjölmiðlalögum sem tóku gildi árið 2011.

Eftirlit

Eftirlit með útdrætti og vinningum í Happdrætti Háskóla Íslands er í höndum sérstaks happdrættisráðs sem dómsmála- og mannréttindaráðherra skipar. Eftirlit með happdrættisvélum er hjá sýslumannsembættinu á Hvolsvelli en eftirlitið var flutt þangað frá innanríkisráðuneytinu árið 2007. Ársreikningar happdrættisins eru endurskoðaðir í umboði Ríkisendurskoðunar og birtast þeir í ríkisreikningi.

Háskólaútgáfan

Stjórn og starfsfólk

Stjórn útgáfunnar var þannig skipuð 2016: Guðmundur Hálfðánarson, formaður, Björg Thorarensen ritari og Jenný Bára Jensdóttir meðstjórnandi.

Starfslið útgáfunnar var þannig skipað: Sigríður Harðardóttir ritstjóri, Styrmir Goðason skrifstofustjóri, Egill Arnarson ritstjóri og Jörundur Guðmundsson forstöðumaður.

Útgáfustarf

Ritstjórn og ritrýning handrita eykst með hverju ári og afköst umtalsvert jafnframt í þeim efnum. Kappkostað hefur verið að stytta forvinnslutíma svo sem unnt er og hefur þónokkuð áunnist þar. Útgefnið nýir titlar voru tæplega fimmtíu talsins auk endurprentana og bóka sem teknar voru í dreifingu fyrir ýmsa aðila.

Greinargóðar upplýsingar um útgáfur ársins og fyrri ára má nálgast á haskolautgafan.is

Landsbókasafn Íslands – Háskólabókasafn

Landsbókasafn Íslands – Háskólabókasafn er sjálfstæð háskólastofnun sem heyrir undir mennta- og menningarmálaráðuneytið. Samkvæmt lögum hefur safnið margþætt hlutverk en það er þjóðbókasafn, bókasafn Háskóla Íslands, rannsóknabókasafn og þekkingarveita fyrir alla landsmenn. Það sinnir virkri og fjölþættri upplýsingaþjónustu á sviði vísinda og fræða, stjórnsýslu, atvinnulífs og lista- og menningarmála. Landsbókavörður er Ingibjörg Steinunn Sverrisdóttir. Í samstarfsnefnd eru Halldór Jónsson og Jenný Bára Jensdóttir frá Háskóla Íslands og Áslaug Agnarsdóttir og Ingibjörg Steinunn Sverrisdóttir frá safninu. Hér verður einkum fjallað um helstu samstarfsfleti háskólans og safnsins en nánari upplýsingar um starfsemina er að finna í ársskýrslu á vefnum www.landsbokasafn.is.

Háskólabókasafn

Aðstaða

Sem bókasafn Háskóla Íslands sinnir safnið þörfum kennslu og rannsóknastarfsemi skólans með fjölþættri upplýsinga- og þekkingarmiðlun. Í safninu eru um milljón einingar en auk þess er veittur aðgangur að fjölbreyttu stafrænu efni. Þar er lesaðstaða, um 40 notendatölvur, þráðlaust net og háskólanetið, lesherbergi fyrir einstaklinga, hópvinnuherbergi og hægt er að leigja geymsluskápa. Auk þess er aðstaða fyrir prentun, ljósritun og skönnun.

Gagnakaup

Lög um skylduskil til safna eiga að tryggja að safnið fái allt útgefið íslenskt efni að frátöldu útvarps- og sjónvarpsefni. Aðföng vegna Háskóla Íslands felast einkum í innkaupum á erlendu fræðiefni. Kennarar ákveða innkaup, sem miðast við það fé sem fræðasvið og deildir skólans setja í gagnakaup. Árið 2015 var keypt prentað efni og diskar fyrir 20,8 m.kr. og aðgangur að stafrænum séráskriftum fyrir 31,5 m.kr. Þá var miðlægt framlag vegna hvar.is – Landsaðgangs að stafrænum gagnasöfnum og tímaritum 39,1 m.kr. Þar fyrir utan er nokkuð keypt fyrir háskólann af því ritakaupafé sem safnið fær á fjárlögum.

Stafræn gögn

Safnið leggur áherslu á að auka aðgang að stafrænum gagnasöfnum, bókum og tímaritum. Landsaðgangur að gagnasöfnum og rafrænum tímaritum, hvar.is, hefur verið verkefni safnsins frá 2011. Fimm manna stjórnarnefnd starfar við hlið landsbókavörðar og hlutverk hennar er m.a. stefnumótun og ákvarðanir um samninga og greiðsluskiptingu en bókasöfn, stofnanir og einkaaðilar greiða fyrir aðganginn. Fulltrúi háskólans í stjórnarnefndinni er Baldvin Zarióh og varamaður Jenný Bára Jensdóttir. Í gegnum hvar.is er nú hægt að nálgast 15 gagnasöfn og þar af einn rafbókapakka og heildartexta um 20.000 tímarita, auk útdráttu úr greinum 10.000 tímarita. Tekist hefur að halda efni í landsaðgangi að mestu óbreyttu undanfarin ár. Heildarkostnaður á árinu var 248,4 m.kr. Framlag ríkisins var tæplega 125 m.kr. en Háskóli Íslands er langstærsti einstaki greiðandinn.

Með séráskriftum háskólans, sem eru aðgengilegar á háskólanetinu, bætast við um 2.800 rafræn tímarit og önnur útgáfurit, auk 28 gagnasafna, s.s. ASCE, Encyclopaedia of Perception, Palgrave Dictionary of Economics, Women and Social Movements og Communication and Mass Media Complete.

Skemman.is

Safnið sér um rekstur Skemmannar sem er geymslusafn fyrir stafrænar lokaritgerðir háskólanema og rannsóknarit háskólakennara. Skemman er samstarfsverkefni allra háskólanna. Háskólaráð Háskóla Íslands samþykkti árið 2008 rafræn skil og varðveislu lokaritgerða nemenda. Um áramót voru um 25.000 verk frá Háskóla Íslands aðgengileg í Skemmunni en lögð er áhersla á að aðgangur að þeim sé öllum opin. Um er að ræða lokaritgerðir nemenda og skýrslur, ritraðir, ráðstefnurit og greinar frá kennurum og starfsmönnum skólans.

Áttavitinn – Fræðigreinin þín

Ný þjónusta á vefnum landsbokasafn.is er Áttavitinn, sem vísar á hjálpargögn við heimildaleit, tengla við gagnasöfn og margvíslegt fræðsluefni fyrir ýmsar fræðigreinar og efnisflokk.

Upplýsingaþjónusta

Veitt er almenn upplýsingaþjónusta og boðið upp á heimildaleitir. Almennar fyrirspurnir má senda upplýsingaþjónustu með tölvupósti á upplys@landsbokasafn.is og markmið safnsins er að svara fyrirspurnum innan sólarhrings á virkum dögum. Þá er aðstoðað við millisafnalán og greinaþjónustu.

Safnkynningar

Nemendum og kennurum er boðið upp á safnkennslu og á árinu komu um 100 hópar í safnið í formlega kynningu eða um 3000 manns. Þar fyrir utan er einstaklingum boðið upp á leiðbeiningar. Nýjum kennurum er einnig boðið í stutta kynningu í upphafi missera. Hægt er panta safnkynningar á vef safnsins.

Námsbókasafn

Námsbókasafn er safn bóka, ljósrita og annars efnis sem tekið er frá í tengslum við tiltekin námskeið. Gögnin eru ýmist til notkunar á staðnum eða lánuð í styttri lánnum. Þjónustan var notuð fyrir 115 námskeið á vormisseri og 125 á haustmisseri.

Útlán í tölvupósti

Til að auðvelda samskipti vegna útlána og pantana fá lánþegar sendar upplýsingar í tölvupósti. Þeir geta sjálfir pantað rit sem eru í útláni í Gegni og fá tilkynningu í tölvupósti þegar ritið er komið í safnið, en þar er það tekið frá í viku. Lánþegar fá einnig viðvörðun þegar lánstími er að renna út og geta sjálfir endurnýjað lánið í Gegni þrisvar sinnum. Ef annar notandi hefur pantað ritið fá þeir upplýsingar um það í tölvupósti.

Lengdur afgangslutími í prófum

Afgangslutími er auglýstur á vef safnsins og miðast við kennslualmanak Háskóla Íslands. Hann er lengdur á prófatíma og er það auglýst sérstaklega.

Þjóðbókasafn

Skylduskil

Safnað er öllu prentuðu útgefnu íslensku efni, auk tón- og myndefnis. Einnig er handritum og einkaskjalasöfnum safnað en í handritasafni og Kvennasögusafni eru varðveitt um 16.000 handrit, allt frá einstökum skinnblöðum frá 13. öld fram til dagbóka og bréfa frá 20. öld. Til útgefins efnis telst einnig það efni sem er aðgengilegt almenningi á rafrænu formi um tölvunet. Því er safnað af íslenskum vefsíðum á þjóðarléninu .is. Í vefsafninu eru nú um 3,4 milljarðar skjala eða 71 terabæt. Þá er hafin móttaka á skilaskyldu efni sem verður til stafrænt. Efnið er vistað í geymslusafninu rafhlaðan.is sem var opnað árið 2011. Þar eru nú um 9.000 verk.

Stafræn endurgerð íslensks efnis

Markvisst er unnið að stafrænni endurgerð íslensks efnis og aðgangur veittur um vefi safnsins. Í árslok var aðgangur að tæplega 5,8 milljónum blaðsíðna úr íslenskum ritum á timarit.is, bækur.is, handrit.is og islandskort.is. Boðið er upp á textaleit í öllu efninu.

Skrár yfir sérefni

Sífelld er unnið að því að auka aðgang um vefinn að skráum safnsins. Sem dæmi um slíkar skrár eru Íslensk útgáfuskra, utgafuskra.is, sem er skrá um prentefni, hljóðrit og myndbönd útgefin á Íslandi og Skrá um doktorsritgerðir Íslendinga, doktor.landsbokasafn.is. Þá bætist sífelld í Skrá um þýðingar íslenskra miðaldabókmennta, sagas.landsbokasafn.is, og Bókaskrá 1534–1844, sem er ítarleg bókfræðileg skrá yfir allar prentaðar íslenskar bækur á léninu bokaskra.landsbokasafn.is. Einnig má nefna skrá yfir handritaefni á einkaskjol.is og Lykilskrá með stöðluðum efnisorðum og mannanöfnum.

Ýmis samstarfsverkefni

Safnið tekur þátt í ýmsum samstarfsverkefnum og erlendu samstarfi. Markmiðið er meðal annars að sækja nýja þekkingu til að miðla safnkostinum til notenda, auk þess að bæta þjónustu safnsins. Sem dæmi um þessa þjónustu má nefna:

Opinn aðgangur – Opin vísindi

Safnið hefur frá árinu 2006 tekið þátt í verkefnum um opinn aðgang að vísindaupplýsingum og rannsóknaniðurstöðum (OA – Open Access). Fulltrúar safnsins tóku þátt í að móta stefnu Háskóla Íslands um opinn aðgang og í lok ársins hófst samstarf vegna varðveislusafns fyrir ritrýndar fræðigreinar og annað vísindaefni.

Ritver

Samstarf er nú við ritver Hugvísindasviðs og Menntavísindasviðs Háskóla Íslands. Stefnt er að því að ritverin hafi opið sameiginlegt þjónustuborð í Bókhöfðunni.

Miðstöð munnlegrar sögu

Miðstöð munnlegrar sögu, sem var stofnuð 2007, sameinaðist safninu og varð sérstök eining á sviði varðveislu og stafrænnar endurgerðar. Hlutverk miðstöðvarinnar er að safna, skrá og varðveita heimildir í munnlegri geymd. Í fagráði eiga sæti hagsmunaaðilar á sviði munnlegrar sögu. Upplýsingar um starfsemi og safnkost er að finna á munnlegsaga.is.

Handritavefur

Vefurinn handrit.is var opnaður 2010. Hann er samstarfsverkefni safnsins og Árnastofnana í Reykjavík og Kaupmannahöfn um gerð samskrár og stafrænnar endurgerðar íslenskra handrita.

Evrópuverkefni

Safnið tekur þátt í Evrópubókasafninu (The European Library – TEL) og fjölmeningargáttinni europeana.eu. Safnið tekur auk þess þátt í verkefnum á sviði stafrænnar endurgerðar, sem ýmist er stjórnað af Evrópubókasafninu eða er nátengd því. Framlag safnsins felst í að vinna gögn sín þannig að hægt sé að tengja þau við TEL og Europeana.

IIPC

Safnið er stofnaðili alþjóðlegra samtaka um söfnun og varðveislu veraldarvefsins, International Internet Preservation Consortium (IIPC). Safnið á sæti í stjórn samtakanna og vinnuhópum. Vefur samtakanna er netpreserve.org.

Listasafn Háskóla Íslands

Stjórn

Stjórn skipa Æsa Sigurjónsdóttir, dósent í listfræði, formaður, Kristján Steingrímur Jónsson, myndlistarmaður og fráfarandi deildarforseti myndlistardeildar Listaháskóla Íslands, og Arndís Vilhjálmsdóttir, doktorsnemi í sálfræði, og er hún jafnframt fulltrúi stofnenda Listasafns Háskóla Íslands. Stjórn Listasafns Háskóla Íslands hefur með höndum innkaup nýrra verka til safnsins og mótun starfs og stefnu safnsins.

Auður A. Ólafsdóttir gegndi 33% stöðu sem safnstjóri frá 1. desember 2015 að telja og fékk jafnframt heimild til að ráða aðstoðarmann í tímabundin verkefni.

Helstu verkefni og starfsemi

Helstu verkefni safnstjóra og stjórnar Listasafns Háskóla Íslands er að varðveita, byggja upp og kynna listaverkæign safnsins, svo sem með sýningum á safneign, en einnig með mótun stefnu í innkaupum nýrra verka. Sérstaða safnsins felst í því að sýna verk í opinberu rými með þeim hætti að hundruð listaverka séu hluti af vinnu- og kennsluumhverfi 14.000 nemenda og starfsfólks Háskóla Íslands.

Safnið stefnir einnig að því að eignast skilgreint sýningarhúsnæði í náninni framtíð, svo sem fjallað er um í stofnskrá safnsins frá árinu 1980.

Samkvæmt stofnskrá Listasafns Háskóla Íslands er það einnig hlutverk safnsins að sinna þeim sem stunda rannsóknir á íslenskri myndlistarsögu. Safnið hefur unnið að því að efla tengingu safnsins við rannsóknar- og kennslumhverfi Háskóla Íslands, m.a. við nám í listfræði við Íslensku- og menningardeild. Þá veitir safnið rannsóknarstyrki til rannsókna á íslenskri myndlist úr Styrktarsjóði Listasafns Háskóla Íslands.

Styrktarsjóður Listasafns Háskóla Íslands

Styrktarsjóður Listasafns Háskóla Íslands var stofnaður af Sverri Sigurðssyni árið 1999 og hefur sjóðurinn það sérstaka hlutverk að styrkja rannsóknir á sviði íslenskrar myndlistar, myndlistarsögu og forvörslu myndverka, svo og til birtingar á niðurstöðum slíkra rannsókna (eins og segir í stofnskrá).

Reiknistofnun Háskóla Íslands

Almennt yfirlit og stjórn

Reiknistofnun Háskóla Íslands sér um uppbyggingu og rekstur upplýsingakerfa og símnets Háskóla Íslands.

Í stjórn stofnunarinnar eru Helgi Þorbergsson, dósent við Rafmagns- og tölvuverkfræðideild, stjórnarformaður (tilnefndur af rektor), Ásta Thoroddsen, prófessor í Hjúkrunarfræðideild (tilnefnd af Heilbrigðisvísindasviði), Matthew Welpton, dósent í Deild erlendra tungumála, bókmennta og málvísinda (tilnefndur af Hugvísindasviði), Sólveig Jakobsdóttir, dósent í Kennaradeild (tilnefnd af Menntavísindasviði), Valentína Giangreco M. Puletti, dósent í Raunvísindadeild (tilnefnd af Verkfræði- og náttúruvísindasviði), og Runólfur Smári Steinþórsson, prófessor í Viðskiptafræðideild (tilnefndur af Félagasvísindasviði).

Stjórnin er skipuð til þriggja ára frá 1. október 2015 að telja. Forstöðumaður Reiknistofnunar var Sæþór L. Jónsson rafmagnsverkfræðingur og áheyrnarfulltrúi starfsmanna í stjórn stofnunarinnar var Magnús Gíslason, deildarstjóri kerfiseildar.

Starfsemin

Starfsemi Reiknistofnunar er að Neshaga 16.

Stofnunin skiptist í nokkur viðföng: almennan rekstur (3 stöðugildi), hugbúnaðarþróun (9 stöðugildi), kerfisþjónusta (6 stöðugildi), net- og símadeild (3 stöðugildi), notendaþjónusta (12 stöðugildi) og ytri vef (vefverksmiðju) (2½ stöðugildi). Reiknistofnun hefur, þrátt fyrir sveiflur, verið einstaklega lánsöm með starfsfólk og byggir starfsemi sína á sterkum kjarna sem hefur þjónað háskólanum dyggilega á liðnum árum.

Starfsmenn Reiknistofnunar koma einnig að rekstri RH-nets hf. (rannsókna- og háskólanets Íslands) og situr forstöðumaður í stjórn þess sem varaformaður, í stjórn FS-nets (nets framhaldsskóla og símenntunarstöðva) og í stjórn NORDU-nets A/S (samtinginets Norðurlanda) fyrir hönd Háskóla Íslands.

Rekstur ofurtölvuvers Norðurlanda (NHPC, Nordic High Performance Computing) gekk í alla staði vel á árinu. Yfirstjórn reksturs og kerfisstjórnar var eins og áður í höndum Reiknistofnunar.

Tölvuþjónusta

Frá því í ágúst 2009 hefur Reiknistofnun Háskóla Íslands starfrækt tölvuþjónustu á Háskólatorgi og frá árinu 2012 einnig í Stakkahlíð. Þar er rekin þjónusta miðsvæðis fyrir alla notendur háskólans sem

þurfa að leita eftir ráðgjöf, leiðbeiningum eða aðstoð vegna tölvutengdra mála auk þess sem starfsmenn þar svara einnig símtölum tölvupósti fyrir Reiknistofnun.

Hægt er að hafa samband við tölvuþjónustu Reiknistofnunar Háskóla Íslands með því að koma á staðinn, senda tölvupóst á help@hi.is eða hringja í síma 525 4222. Tölvuþjónusta Reiknistofnunar Háskóla Íslands er opin alla virka daga frá 8:00 til 16:00.

Windows-kerfisþjónusta

Helsta vinnan við kerfisþjónustu fólst í uppfærslum og viðhaldi á núverandi kerfum og grunnur var lagður að uppfærslum og nýjungum á næsta ári.

Tölvuver Reiknistofnunar

Reiknistofnun Háskóla Íslands rekur nú 19 tölvuver í 14 byggingum háskólans, með samtals 346 tölvum og 19 prenturum. Auk þess sér Reiknistofnun um uppsetningu og viðhald tölva í kennslustofum og fyrirlestrasölum háskólans. Þær tölvur eru nú um 150 talsins.

Hugbúnaðarþróun

Á hverju ári vinnur hugbúnaðarþróunardeild að því að uppfæra, betrumbæta og viðhalda Uglunni. Starfið er oft unnið í samvinnu við aðrar deildir og stofnanir skólans, allt eftir því hverjum viðkomandi kerfi er ætlað.

Kerfisþjónusta

Miðlægar þjónustuvélar eru nú í nýjum vélasal Reiknistofnunar í Neshaga 16. Undirbúningsvinna hófst 2014 og flutningur lauk í lok maí 2015.

Kerfisdeild vinnur nú samkvæmt nýju bakvaktakerfi. Nú er kerfisstjóri á bakvakt allan sólarhringinn alla daga ársins. Í eftirlitskerfi kerfisdeildar er fylgst með flestum þjónustueiningum og SMS er sent til vakthafandi kerfisstjóra ef eitthvað fer úrskaiðis. Hann getur þá brugðist við strax, jafnvel um miðja nótt. Þetta fyrirkomulag hefur þegar sannað sig og þjónusta sem hefur brugðist að nóttu til hefur verið komin í lag áður en skóladagur hófst. Þetta bætir þjónustu kerfisdeildar til muna.

Að öðru leyti var starfsemi kerfisdeildar með hefðbundnum hætti. Markmið hennar er að veita fyrsta flokks miðlæga tölvuþjónustu og að ófyrirséð rof á þjónustunni sé ekki meira en 0,01%.

Net- og símadeild

Rekstur símkerfis háskólans gekk að mestu leyti vel á árinu en þó eru bilanir í útstöðvum (hillu) nokkuð tíðar og er nauðsynlegt að huga að endurnýjun á þeim búnaði innan tíðar.

Enn fjölgar þráðlausum sendum víða um háskólasvæðið og krafan um öruggt og hraðvirkt samband eykst stöðugt. Einnig hafa komið fram óskir um að notendur eigi kost á að nota fleiri en tvö tæki samtímis en nú er það hámarkið vegna skort á IP-tölum.

Vefverksmiðja (ytri vefir)

Vefverksmiðja hélt uppteknum frá því á síðasta ári og festi sig enn frekar í sessi sem þjónustuveita á árinu bæði hvað varðar tækni og mannskap. Starfsmenn leituðust við að safna að sér þekkingu innan lands og utan til að mæta nýjum áskorunum.

Áfram var haldið að uppfæra og endurnýja þjóna sem keyra þjónustueiningar og náðust nokkur stór skref sem auka rekstraröryggi og hraða.

Átaki í að hreinsa til í vefhýsingum með því að uppfæra virka vefi og loka öðrum var framhaldið. Aukinn kraftur var settur í hýsingarkerfi fyrir rafræn tímarit og hefur sú þjónusta mælst vel fyrir. Rekstur á þeirri þjónustu (sem flestum öðrum) er í kröftugu og góðu samstarfi við kerfisdeild. Áhersla var lögð á lipran og öruggan rekstur vefhýsingarþjónustu, í ár sem endranær.



Brautskráningar

Ávarp rektors við brautskráningu kandiata frá Háskóla Íslands í Háskólabíói laugardaginn 18. febrúar 2017

Forseti Íslands, fyrrverandi rektorar, forsetar fræðasviða, deildarforsetar, kandiatar, góðir gestir.

Ég óska ykkur, kæru kandiatar, innilega til hamingju með daginn og árangurinn sem staðfestur er með prófskírteinum sem þið munuð taka við hér á eftir. Ég óska einnig fjölskyldum ykkar, vinum og vandamönnum, sem hafa stutt ykkur með ráðum og dáð, til hamingju.

Brautskráningardagur markar tímamót, bæði í lífi ykkar og í starfi Háskóla Íslands. Þið, kandiatar, hafið lagt hart að ykkur í náminu og uppskerið nú eins og þið hafið sáð. Starfsfólk Háskólans hefur einnig kappkostað að tryggja að prófgráðan frá Háskóla Íslands sé traustur vitnisburður – gæðastimpill sem gerir ykkur kleift að takast á hendur margvísleg krefjandi störf eða halda á vit frekara náms, hér heima eða erlendis.

Um þessar mundir er einnig vert að minnast þeirra tímamóta að fyrir hundrað árum, þ.e. 15. febrúar 1917, brautskráðist Kristín Ólafsdóttir læknir, fyrst kvenna frá Háskóla Íslands.

Háskóli Íslands er í fararbroddi íslenskra háskóla í kennslu, rannsóknum, nýsköpun og samstarfi við atvinnu- og þjóðlíf um leið og hann ber sig saman og etur kappi við þá háskóla og vísindastofnanir sem fremstar eru í heiminum. Það verður því ekki nægilega oft undirstrikað hversu mikil viðurkenning það var þegar Háskóli Íslands komst árið 2011 á hinn virta lista Times Higher Education World University Rankings yfir 300 hæst metnu háskóla heims. Síðustu tvö ár hefur skólinn verið meðal 250 efstu háskólanna og í hópi 15 fremstu háskóla á Norðurlöndum. Þetta jafngildir því að skólinn sé í hópi efstu tveggja prósenta háskóla á heimsvísu.

Við þetta bætist að á síðasta ári komst Háskóli Íslands í fyrsta sinn inn á lista Times Higher Education Global University Employability Ranking yfir þá háskóla sem teljast skila öflugustum nemendum út í atvinnulífið samkvæmt mati stórs hóps alþjóðlegra fyrirtækja. Þetta eru sannarlega góð tíðindi, ekki síst fyrir ykkur, góðu kandiatar.

Nýjasti ávöxtur samstarfs Háskólans og íslensks atvinnulífsins leit dagsins ljós í síðustu viku er ég, ásamt fleirum, tók fyrstu skóflustungu að nýju hugmyndahúsi sem verður hluti af Vísindagörðum Háskóla Íslands í Vatnsmýrinni, en Vísindagarðarnir eru þverfræðilegur samstarfsvettvangur atvinnulífs og Háskólans.

Hugmyndahúsið, sem hlotið hefur hið táknræna nafn Gróska, mun hýsa hugbúnaðarfyrirtækið CCP auk þess sem þar verður glæsileg aðstaða fyrir sprotafyrirtæki og frumkvöðlasetur. Að baki Vísindagörðum Háskóla Íslands býr sú sannfæring að íslenska þjóðin geti ekki byggt framtíð sína alfarið á nýtingu náttúruauðlinda og frumframleiðslu heldur sé okkur lífsnauðsyn að hér dafni

samfélag sem byggist á hugviti, þekkingu og frumleika. Við Íslendingar erum fámenn smáþjóð og munum seint geta keppt við stórþjóðir á grundvelli aflsmunar eða stærðar. En við getum nýtt okkur kosti smæðarinnar, samtakamáttinn, til að byggja upp öflugan, alþjóðlegan rannsóknaháskóla, og þannig leitast við að tryggja að hér verði farsælt samfélag um alla framtíð.

Gott orðspor Háskóla Íslands og sá metnaður sem liggur að baki prófgráðum frá skólanum er ekki aðeins viðurkenning á því öflugra starfi sem þegar hefur verið unnið heldur skapar það háskólanum jafnframt nýja og áður óþekkta möguleika til alþjóðlegs samstarfs og nemendum tækifæri til framtíðar. Með virkri þátttöku í alþjóðlegu samstarfi færir Háskóli Íslands samfélaginu nýjustu þekkingu í vísindum og opnar nemendum í reynd aðgang að heiminum öllum, en skólinn er nú þegar með yfir 500 samstarfssamninga við erlenda háskóla og í þeim hópi eru margir af fremstu háskólum heims.

En það er okkur hollt að minnst þess að þessi mikli árangur er ekki sjálfgefinn. Hann er undir því kominn að þeir sem fara með almannavald og almannafé styðji öflugt háskólastarf í verki. Um leið og ég óska nýrri ríkisstjórn Íslands velfarnaðar í störfum sínum, vil ég nota tækifærið og hvetja hana til að byggja til framtíðar og forgangsraða í þágu háskólamenntunar. Fjárfesting í menntun er fjárfesting í framtíðinni.

Kæru kándídatar. Við lifum á miklum breytingatímum og mannkynið stendur frammi fyrir áður óþekktum áskorunum. Efnahagslegur óstöðugleiki, vaxandi flóttamannastraumur, aukin umhverfisvá vegna loftslagsbreytinga, misskipting auðs, upplausn siðferðilegra gilda, og vaxandi þjóðernis- og einangrunarhyggja eru dæmi um málefni sem nú þegar setja mark sitt á daglegt líf okkar og munu væntanlega gera það í auknum mæli í framtíðinni. Háskólar mynda í eðli sínu alþjóðlegt samfélag fræði- og vísindafólks sem helgar sig leitinni að hinu sanna og rétta, hefur mannhelgi að leiðarljósi og mun aldrei sætta sig við falsrök eða mismunun á grundvelli kyns, trúar, þjóðernis eða uppruna.

Atvinnumarkaðurinn mun ekki fara varhluta af því mikla umróti sem einkennir samtímamann og ef að líkum lætur munu fjölmörg störf, sem við höfum gengið að sem vísam, hverfa og önnur, sem okkur hefur ekki órað fyrir fram til þessa, verða til. Við þurfum að spyrja okkur hvernig háskóli eigi að búa nemendur undir svo breyttan veruleika. Það er hollt að minnst þess að margar af þessum breytingum eru knúnar áfram af rannsóknum og uppgötvunum sem gerðar eru í háskólum – nýrri tækni, framsæknum sprotafyrirtækjum og upplýstum viðhorfum sem háskólarnir hafa fólstrað. Vísindaleg þjálfun og háskólamenntun er þannig lykill að samfélagi framtíðarinnar. En háskólanám verður í auknum mæli einnig að miða að því að þjálfna nemendur til að hugsa um heildina og út fyrir landamæri einstakra fræðigreina, því stærstu vandamál framtíðarinnar eru fæst bundin við einstakar fræðigreinar og verða aðeins leyst með samstarfi vísindafólks af ólíkum sviðum. Því er brýnt að efla samskiptahæfni, getu til að vinna saman í hópum, tungumálakunnáttu, menningarlegt læsi, frumkvöðlahugsun, siðferðilega dómgreind og gagnrýna hugsun. Þannig á háskólamenntun ekki eingöngu að gera ungu fólki kleift að laga sig að breytilegum þörfum atvinnu- og þjóðlífs heldur einnig og ekki síður að gera því fært að taka virkan þátt í að móta samfélagið sem þau eru hluti af til framtíðar með þekkingu sinni og hugdirfsku.

Góðu kándídatar. Þegar upp er staðið er einn mikilvægasti ávinningur háskólanáms fólgin í því að öðlast tækifæri til að þroskast sem einstaklingar og verða betri manneskjur. En við háskólafólk hljótum líka að viðurkenna í auðmýkt að margir af erfiðustu lærdómum lífsins verða ekki numdir í

skólum heldur í sjálfu umróti mannlífsins og í glímu við duttlunga náttúrunnar. Fyrir skömmu skók sá atburður okkar litla samfélag að ung stúlka í blóma lífsins, Birna Brjánsdóttir, var numin brott eð voveiflegum hætti og svipt lífi. Hún var rænd framtíð sinni, tekin burt frá foreldrum, ættingjum og vinum. Enginn Íslendingur var ósnortinn af þessum hörmulega atburði. Og skömmu síðar lögðu þrír félagar úr Háskóla Íslands upp í fjallgöngu á Esjuna. Snjóflóð hreif þá með sér, tveir björguðust en einn ungur maður, Birgir Pétursson, fórst. Birgir hafði skilað meistararitgerð sinni í byggingarverkfræði áður en lagt var upp í fjallgönguna örlagaríku og hugðist standa hér uppi á sviði til að samfagna með okkur í dag.

Fyrir hönd Háskóla Íslands votta ég aðstandendum Birgis og Birnu innilega samúð mína.

Ágætu kandídatar. Þessir átakanlegu atburðir kenna okkur að vera minnug þess að ekkert er sjálfgefið. Lífið er óendanlega dýrmæt en líka brothætt gjöf. Andspænis hinstu rökum tilverunnar finnum við til samkenndar, kærleika og mikilvægi samstöðunnar. Við skulum vera minnug þess að styrkur samfélagsins ræðst af því hvernig við komum fram við þá sem standa veikastir og höllustum fæti.

Í texta lagsins „Forever young“ fjallar nóbelskálidið Bob Dylan um það hvernig við getum verið ung að eilífu með því að huga að þeim gildum sem sameina okkur á þroskabrautinni. Hann segir:

Megirðu vaxa úr grasi og verða réttisýnn
Megirðu vaxa úr grasi og verða sannur
Megirðu alltaf þekkja sannleikann
Og sjá ljósin allt í kringum þig.
Megirðu alltaf vera hugrakkur
Standa uppréttur og vera sterkur
Og megirðu verða
Ungur að eilífu.

Kæru kandídatar.

Nú er stund til að fagna. Njótum hennar. Göngum glöð út í daginn, fögnum með fjölskyldum okkar og vinum. Látum gott af okkur leiða.

Um leið og ég þakka ykkur fyrir hönd Háskóla Íslands fyrir samfylgdina á undanförunum árum og býð ykkar að taka við prófskírteinum ykkar, óska ég ykkur velfarnaðar í þeim fjölbreyttu verkefnum sem þið nú munuð taka ykkur fyrir hendur.

Framtíðin er ykkar.

Ávarp rektors við brautskráningu kandiðata frá Háskóla Íslands í Laugardalshöll laugardaginn 24. júní 2017

Fyrirverandi rektorar, forsetar fræðasviða, deildarforsetar, kandiðatar, starfsfólk Háskóla Íslands, góðir gestir.

Ég óska ykkur, kærur kandiðatar, innilega til hamingju með daginn og árangurinn sem staðfestur er með prófskírteinum sem þið takið við hér á eftir. Ég óska einnig fjölskyldum ykkar til hamingju, sem og vinum og öðrum vandamönnum, er stutt hafa ykkur af heilindum.

Brautskráning frá Háskóla Íslands markar tímamót í lífi ykkar. Markmiðinu sem þið settuð ykkur er náð og þið uppskerið nú laun erfiðisins. Þið hafið lagt hart að ykkur í náminu og framtíðin blasir við ykkur með öllum þeim tækifærum sem lífið hefur upp á að bjóða. Brautskráningardagur er einnig hátíð starfsfólks Háskólans sem hefur gert allt til að tryggja að prófgráðan frá Háskóla Íslands sé traustur vitnisburður um þekkingu og hæfni ykkar.

Nú þegar við fögnum þessum áfanga, kandiðatar góðir, er við hæfi að staldra við og leiða hugann að gildi háskólamenntunar og hlutverki háskóla í samfélaginu.

Sá tími er liðinn að færa þurfi fram vörn fyrir efnahagslegu gildi háskólamenntunar. Dæmin blasa við á öllum sviðum mannlífsins. Námsgreinar, sem í dag virðast hafa takmarkað hagnýtt gildi, geta skyndilega komist í lykilstöðu með breyttum aðstæðum. Og við þekkjum líka dæmi um hið gagnstæða. Greinar sem haft hafa mikið hagnýtt gildi geta skyndilega misst samkeppnisforskot sitt með breyttum atvinnuháttum eða nýjum áherslum. Því má segja að grundvöllur háskólamenntunar sé fyrst og fremst að miða að því að kenna nemendum að læra, að tileinka sér sífellt nýja þekkingu með fjölbreyttum aðferðum og að leita fanga sem víðast bæði innanlands og utan. Við í Háskóla Íslands erum mjög meðvituð um þetta og leggjum því áherslu á að skapa nemendum okkar víðtæk tækifæri til að vinna að raunhæfum og krefjandi verkefnum.

Kærur kandiðatar, háskólamenntun hefur ekki síður andlegt og menningarlegt gildi. Hún gerir okkur betur í stakk búin til að skilja okkur sjálf, umheiminn og stöðu okkar í heiminum. Slíkur skilningur hefur gildi í sjálfu sér og háskólar þjóna þessari leit að sannleikanum. Við höfum verið rækilega minnt á þetta undanfarin misseri þegar aðför hefur verið gerð að vísindum og staðreyndum og þeim hafnað í nafni efnahagslegra eða pólitískra stundarhagsmuna.

En háskólamenntun er ekki einungis ætlað að skapa atvinnutækifæri eða auka skilning á náttúrunni, manninum og samfélaginu. Hún eflir einnig ábyrgðartilfinningu okkar gagnvart öðru fólki og náttúrunni allri og gerir okkur færari um að vera virkir og ábyrgir þátttakendur í lýðræðislegu samfélagi. Hún hefur þannig bæði siðferðilegt og félagslegt gildi. Hér er mikilvægt að minnst þess að háskólar eru samfélag nemenda, kennara og annars starfsfólks þar sem jafnrétti og virðing fyrir fjölbreytni eru höfð að leiðarljósi. Þegar þið, kærur kandiðatar, lítið til baka munuð þið minnst samstarfs við kennara ykkar og þeirra vinatengsla sem þið mynduðu á háskólaárunum. Slík tengslanet endast oft út ævina og skapa sjálf andleg og veraldleg verðmæti.

Góðir gestir, ég hef gert þessi ólíku sjónarhorn á gildi háskólamenntunar að umtalsefni til að varpa ljósi á hversu margbreytileg hún er. Hlutverk Háskóla Íslands er víðtækt. Gæta verður þess vel þegar við rækjum eitt hlutverk háskólastarfsins að missa ekki sjónar á öðrum þáttum.

Á næsta ári minnumst við þess að liðin verða 100 ár frá því að Ísland varð fullvalda ríki. Stofnun Háskóla Íslands sjö árum fyrr, 17. júní 1911, er órjúfanlega tengd sjálfstæðisbaráttu íslensku þjóðarinnar. Það var engin tilviljun að þeir sem börðust fyrir stofnun háskóla á Íslandi völdu afmælisdag Jóns Sigurðssonar sem stofndag skólans. Í huga þeirra var Háskóli Íslands verðugt tákni fyrir þær hugsjónir sem sjálfstæðishetjan hélt á lofti um leið og þeir litu á skólann sem eina helstu forsendu þess að þjóðin gæti náð þeim markmiðum sem Jón Sigurðsson barðist fyrir. Þannig var eitt helsta bæráttumál hans einmitt efling menntunar á Íslandi. Sagði hann ekkert málefni vera „eins áriðandi og afdrifamikið fyrir Íslands velferð og viðreisn“ enda væri menntun alls staðar „talin aðalstofn allra framfara, andlegra og líkamlegra“. Stórhugur frumherjanna í hinu fátæka íslenska bænda- og fiskimannasamfélagi við upphaf síðustu aldar og skilningur þeirra á margþættu gildi háskólamenntunar ætti að vera okkur, sem búum við margfalt betri lífskjör, áminning og leiðarljós. Sagan sýnir ótvírætt að háskólar eru mikilvægasta uppspretta nýrra hugmynda og óþrjótandi aflvakar framfara. Þeir hafa frá alda öðli verið miðstöðvar frjálsrar hugsunar og þekkingarleitar.

Vissulega eru háskólar í harðri alþjóðlegri samkeppni um nemendur og starfsfólk, en þeir keppa ekki á markaði á sama hátt og atvinnufyrirtæki og þeir lúta ekki skammtíma arðsemiskröfu eigenda sinna. Eigandi Háskóla Íslands er íslenskur almenningur, við öll, og hann deilir afrakstri starfs síns með þjóðinni og í raun öllum heiminum.

Kæru kandídatar, fyrirtækin og atvinnulífið þurfa sífellt á nýrri þekkingu að halda. En fyrirtæki standa sjaldnast ein og sér að þróun þeirrar grunnþekkingar sem þau byggja á. Hátæknirisar á borð við Google og Apple nýta sér tækniþróun sem iðulega er fóstruð í háskólum og rannsóknastofnunum og byggja ábatasama framleiðslu sína á þeim. Tæknibylting síðustu áratuga – ég nefni til dæmis GPS-tæknina, snertiskjáinn og internetið – hefði aldrei átt sér stað án opinberrar fjárfestingar í háskólamenntun, rannsóknum, þróun og nýsköpun. Þetta á ekki síður við ef horft er til framtíðar og þeirra risavöxnu áskorana sem mannkynið stendur nú frammi fyrir, svo sem ört þverrandi auðlinda, loftslagsbreytinga, misskiptingar auðs og fólksflóttu. Þær þjóðir sem fjárfesta í sjálfbærni í víðasta skilningi munu uppskera aukinn hagvöxt, ný atvinnutækifæri og nýja þekkingu. Hinar, sem ekki byggja á menntun heldur treysta alfarið á hefðbundna nýtingu náttúruauðlinda og vélvæddan iðnað, munu sitja eftir og staðna.

Áhrif rannsókna og háskólastarfs í samfélaginu takmarkast síður en svo við tæknigreinar. Þvert á móti hefur nýsköpun í öllum greinum bein og óbein áhrif á auðlegð, framfarir og lífsgæði. Rannsóknir í hug- og félagsvísindum eru grundvöllur skynsamlegar ákvarðanatöku á fjölmörgum sviðum í lífi okkar og almenn menntun eykur starfshæfni, þroskar okkur sem manneskjur og dýpkar skilning okkar á umhverfinu.

Nýlega kom út á vegum Evrópusambandsins merk skýrsla um efnahagsleg og samfélagsleg áhrif vísinda og nýsköpunar. Þar kemur ótvírætt fram að beint orsakasamband er á milli útgjalda til rannsókna, nýsköpunar og menntunar annars vegar og framleiðniaukningar og hagvaxtar hins vegar. Áhrifin eru víðtækust í þeim ríkjum sem fjárfesta mest í háskólastarfi, svo sem í Bretlandi og Finnlandi, en áhrifanna gætir mun minna í ríkjum á borð við Ungverjaland, Grikkland og Slóveníu sem verja hlutfallslega álíka miklu fé til háskóla og Íslendingar. Þetta verða íslensk stjórnvöld og við öll að ígrunda. Það er grafalvarlegt mál ef fjárhagsleg staða íslenskra háskóla torveldar þeim að sinna síaukinni eftirspurn atvinnulífsins eftir háskólamenntuðu og sérhæfðu vinnuafli.

Í áðurnefndri skýrslu er sýnt fram á að 10% aukning útgjalda til rannsókna og nýsköpunar skilar vexti þjóðartekna sem nemur fimmfaldri þeirri aukningu. Fjárfesting í rannsóknum og menntun skilar sér þannig margfalt til baka í auknum hagvexti og lífsgæðum. Atvinnulíf framtíðarinnar mun einkennast af hátæknistörfum, síaukinni menningarsköpun og það verður sérstök áskorun að tryggja stöðu íslenskrar tungu og menningar á tímum alþjóðavæðingar. Háskóli Íslands er skóli atvinnulífs framtíðarinnar. Sökum stærðar sinnar og alþjóðlegs samstarfsnets hefur Háskólinn allar faglegar forsendur til að veita ungu fólki samkeppnishæfa háskólamenntun fyrir eftirsótt og krefjandi störf. En til að Háskóli Íslands geti rækt þetta mikilvæga hlutverk sitt þarf að tryggja að hann njóti sambærilegrar fjármögnunar og háskólar í nágrannaríkjunum. Fjárfesting í menntun er fjárfesting í framtíðinni. Samkeppnishæfni Íslands, lífskjör og farsæld samfélagsins til framtíðar er í húfi.

Kæru kandídatar, það er góð tilfinning að horfa yfir þennan glæsilega útskriftarhóp hér í dag. Stór hluti ykkar hyggur á þátttöku í atvinnulífinu og eflaust eru mörg ykkar þegar komin með starf á meðan aðrir munu sérhæfa sig enn frekar í þágu samfélagsins og vísindanna.

Sum ykkar munu fara í frekara nám erlendis og er það vel enda opnar það augun fyrir nýjum hlutum og sjónarmiðum og nýrri nálgun á mörgum sviðum. En þótt háskólanámið ljái ykkur vængi er mikilvægt að þið gleymið aldrei hvar rætur ykkar liggja og að þið sækjið aftur í heimahagana og auðgið íslenskt samfélag með þeirri þekkingu og reynslu sem þið eigið eftir að afla ykkur. Gerum Ísland áfram að eftirsóttum valkosti fyrir komandi kynslóðir.

Kæru kandídatar, það er einlæg von mín að við vinnum öll saman að því að byggja upp gott, réttlátt og farsælt samfélag. Því hér við hafið eigum við heima, eins og segir í einu fallegasta lagi sem fjöllistakonan Björk hefur samið og ber heitið „Anchor Song“ eða „Um akkeri“.

Ég bý við sjóinn
og á nóttunni
þá kafa ég niður
alveg á hafsbötninn
undir allar iður
og set akkerið mitt út

hér vil ég vera
hér á ég heima

Kæru kandídatar, um leið og ég þakka ykkur samfylgdina fyrir hönd Háskóla Íslands óska ég ykkur velfarnaðar í þeim ævintýrum sem bíða ykkar og þeim fjölbreyttu verkefnum sem þið takið ykkur fyrir hendur. Ég er þess fullviss að hvert sem leiðir ykkar liggja munið þið verða Háskóla Íslands, fjölskyldum ykkar og þjóðinni til sóma. Orðspor okkar er nú samofið lífi ykkar og starfi.

Njótið dagsins. Framtíðin er ykkar.

Brautskráðir kandídatar

Árið 2017 fór brautskráning fram 18. febrúar, 24. júní og 21. október.

Brautskráning kandídata 18. febrúar 2017

Hinn 18. febrúar 2017 voru 455 kandídatar brautskráðir frá Háskóla Íslands. Alls luku þeir 459 prófum.

Grunn- og framhaldsnám

Félagsvísindasvið (179)

Félags- og mannvísindadeild (36)

MA-próf í félagsfræði (3)

Henrietta Ósk Gunnarsdóttir

Klara Þorsteinsdóttir

Nína Jacqueline Becker

MA-próf í fötlunarfræði (1)

Þorgerður Lilja Björnsdóttir

MA-próf í hnattrænum tengslum, fólksflutningum og fjölmenningsfræði (1)

Karl Fannar Sævarsson

MA-próf í mannfræði (1)

Katrín Ágústa Johnson

MA-próf í náms- og starfsráðgjöf (2)

Hildur Fransíska Bjarnadóttir

Vigdís Th. Finnbogadóttir

MA-próf í safnafræði (1)

Berglind Gréta Kristjánsdóttir

Viðbótardiplóma í félagsfræði með sérhæfingu í afbrotufræði (1)

Hulda Magnúsdóttir

Viðbótardiplóma í fötlunarfræði (3)

Aðalheiður Eiríksdóttir

Anna Lilja Hauksdóttir

Vigdís Th. Finnbogadóttir

Viðbótardiplóma í hnattrænum tengslum, fólksflutningum og fjölmenningsfræði (1)

Þorbjörg Erla Sigurðardóttir

Viðbótardiplóma í safnafræði (2)

Gréta Sigrún Pálsdóttir

Jóna Símonía Bjarnadóttir

Viðbótardiplóma í upplýsingafræði með sérhæfingu í stjórnun og stefnumótun (2)

Ásta Halldóra Ólafsdóttir

Eygló Eiðsdóttir

Viðbótardiplóma í upplýsingafræði með sérhæfingu í upplýsinga- og skjalastjórn og rafrænum samskiptum hjá skipulagsheildum (2)

Halldóra Sigríður Sigurðardóttir

Magnús Arnar Sveinbjörnsson

Viðbótardiplóma í þróunarfræði (2)

Ágústa Hjördís Kristinsdóttir

Guðrún Inga Benediktsdóttir

BA-próf í bókasafns- og upplýsingafræði (1)

Svandís Tryggvadóttir

BA-próf í félagsfræði (6)

Andri Steinn Harðarson

Katrín Gunnarsdóttir

Maj Britt Kolbrún Snorradóttir

Sigurður Ingi R. Guðmundsson

Theodóra Svala Sigurðardóttir

Tinna Karen Sveinbjarnardóttir

BA-próf í mannfræði (4)

Jóna Björk Gunnarsdóttir

Ólafur Björn Ásgeirsson

Ragnhildur Helga Hannesdóttir

Stefán Örn Gíslason

BA-próf í þjóðfræði (3)

Aðalheiður Eyvör Pálsdóttir

Helgi Valdimar Viðarsson Biering

Stefán Ingólfsson

Félagsráðgjafardeild (37)

MA-próf í félagsráðgjöf (3)

Björk Vilhelmsdóttir

Bryndís Erna Borgarsdóttir
Hólmfríður Rós Rúnarsdóttir

Viðbótardiplóma í áfengis- og vímuefnamálum (20)

Arndís Hálfánardóttir
Díana Ósk Óskarsdóttir
Bryndís Erna Borgarsdóttir
Friðmey Jónsdóttir
Fritz Már Berndsen Jörgensson
Guðbjörg Theresia Einarsdóttir
Guðrún Þorgerður Ágústsdóttir
Guðrún Jónína Ragnarsdóttir
Hrafnhildur Gunnþórsdóttir
Jenný Halldórsdóttir
Jódís Lilja Jakobsdóttir
Jóhanna Hreinsdóttir
Jón Skúli Traustason
Karen Hjartardóttir
Laufey Sif Ingólfssdóttir
Oddur Sigurjónsson
Salóme Halldórsdóttir
Sigríður Jóhannesdóttir
Sigríður Elísabet Stefánsdóttir
Vigdís Hlíf Pálsdóttir

BA-próf í félagsráðgjöf (14)

Anný Rós Ævarsdóttir
Berglind Þóra Haraldsdóttir
Eva Dröfn Björgvinsdóttir
Guðný Helena Guðmundsdóttir
Henný Úlfarsdóttir
Ingibjörg Guðmundsdóttir
Katrín Ósk Þorsteinsdóttir
Kristín Sunna Tryggvadóttir
Lára Steinunn Vilbergisdóttir
Rakel Ýr Waage
Sóley Rós Guðmundsdóttir
Steinunn Lilja Aðalsteinsdóttir
Unnur Friðriksdóttir
Þrúður Kristjánsdóttir

Hagfræðideild (6)

MS-próf í fjármálahagfræði (1)

Þorsteinn Helgi Valsson

Viðbótardiplóma í heilsuhagfræði (1)

Sigrún Rósa Steindórsdóttir

BS-próf í hagfræði (1)

Fanney Þorbjörg Guðmundsdóttir

BA-próf í hagfræði (3)

Björg Guðmundsdóttir

María Björk Hauksdóttir

Heiða Vigdís Sigfúsdóttir

Lagadeild (20)

MA-próf í lögfræði (10)

Alla Rún Rúnarsdóttir

Dagmar Sigurðardóttir

Edda Björk Ragnarsdóttir

Elvar Jónsson

Helgi Brynjarsson

Hjálmar Örn Hinz

Ingunn Guðrún Einarsdóttir

Sigurlaug S Friðþjófsdóttir

Sigvaldi Fannar Jónsson

Þór Högni Hrafnsson

LL.M.-próf í auðlindarétti og alþjóðlegum umhverfiserétti (1)

Dominik Andreska

MA-próf í skattarétti og reikningskilum (1)

Katrín Björk Þórhallsdóttir

BA-próf í lögfræði (8)

Anna Gyða Sigurgísladóttir

Anton Egilsson

Brandur Daníel Hauksson

Eydís Ýr Jónsdóttir

Helena Christensen Lund

Steinar Örn Jónsson

Steinunn Sveinsdóttir

Zorana Kotaras

Stjórn málafræðideild (37)

MA próf í alþjóðasamskiptum (4)

Ásta Mekkín Pálsdóttir

Bryndís Samúelsdóttir

Egill Helgason

MA-próf í blaða- fréttamennsku (1)

Rebekka Blöndal

MA-próf í kynjafræði (1)

Freyja Haraldsdóttir

MA-próf í umhverfis- og auðlindafræði (1)

Elís Svavarsson

MPA-próf í opinberri stjórnsýslu (4)

Björg Gísladóttir

Björk Óttarsdóttir

Eva Ágústsdóttir

Úlfar Kristinn Gíslason

Viðbótardiplóma í alþjóðasamskiptum (1)

Ásgeir Einarsson

Viðbótardiplóma í Evrópufræði (1)

María Björk Lárusdóttir

Viðbótardiplóma í fjölmiðla- og boðskiptafræði (2)

Hugrún Hanna Stefánsdóttir

María Björk Lárusdóttir

Viðbótardiplóma í hagnýtri jafnréttisfræði (1)

Cynthia Trililani

Viðbótardiplóma í opinberri stjórnsýslu (7)

Arnfríður Gígja Arngrímsdóttir

Bryndís Jónsdóttir

Guðmundur Bjarni Benediktsson

Jóhanna Norðdahl

Knútur Birgisson

William Freyr Huntingdon-Williams

Þorgerður Lilja Björnsdóttir

Viðbótardiplóma í opinberri stjórnsýslu fyrir stjórnendur í heilbrigðisþjónustu (1)

Katrín Sif Sigurgeirsdóttir

Viðbótardiplóma í opinberri stjórnsýslu fyrir stjórnendur í opinberum rekstri (1)

Björn Helgi Barkarson

Viðbótardiplóma í smárikjafræðum (3)

Elsa Panarisi
Justin Van Tuil
Mingming Shi

BA-próf í stjórnmálafræði (9)

Áslaug Ellen Yngvadóttir
Björg Kristjana Sigurðardóttir
Guðmundur Daði Guðlaugsson
Ívar Vincent Smáráson
Jana Eir Víglundsdóttir
Katrín Kristjana Hjartardóttir
Kolbrún Pálsdóttir
Kistrún Halla Gylfadóttir
Stefán Árni Pálsson

Viðskiptafræðideild (43)

MS-próf í fjármálum fyrirtækja (2)

Íris Ösp Björnsdóttir
Kristín Jóna Kristjánsdóttir

MS-próf í mannauðsstjórnun (9)

Ásrún Ásmundsdóttir
Ásrún Jóhannesdóttir
Ásta Soffía Ástþórsdóttir
Elín Kristín Guðmundsdóttir
Kristín Ósk Sigurjónsdóttir
Linda Björk Hávarðardóttir
Ragnheiður Ingibj. Elmarsdóttir
Signý Aðalsteinsdóttir
Thelma Dögg Ingadóttir

MS-próf í markaðsfræði og alþjóðaviðskiptum (6)

Berglind Björk Bjarkadóttir
Berglind Arna Gestsdóttir
Guðmundur Lúther Hallgrímsson
Halldóra Ingimarsdóttir
Jónína Erna Gunnarsdóttir
Lára Hafliðadóttir

MS-próf í nýsköpun og viðskiptaþróun (1)

Melkorka Sigríður Magnúsdóttir

MS-próf í stjórnun og stefnumótun (5)

Agnes Ósk Egilsdóttir

Ásta Rut Jónasdóttir
Geirfríður Sif Magnúsdóttir
Guðný Maja Riba Pétursdóttir
Sigríður Gunnarsdóttir

MS-próf í umhverfis- og auðlindafræði (1)
Mauricio Andres Latapi Agudelo

M.Acc.-próf í reikningsskilum og endurskoðun (2)
Daði Hannesson
Valur Ísak Aðalsteinsson

MA-próf (1)
Sunna Ólafsdóttir Wallewik

BS-próf í viðskiptafræði (16)
Árni Alexander Baldvinsson
Dagbjört Vestmann Birgisdóttir
Eva María Schiöth Jóhannsdóttir
Gerður Sigtryggsdóttir
Gunnlaugur Steinar Halldórsson
Haukur Hall Eypórsson
Heiður Ósk Eggertsdóttir
Helga Björt Lilliendahl
Jón Kristófer Stefán Jónsson
Magnús Freyr Erlingsson
Melkorka Ragnhildardóttir
Róbert Þór Guðnason
Sindri Már Hannesson
Skúli Jón Friðgeirsson
Sólveig Elísabet Jacobsen
Sveinn Sigurður Rafnsson

Heilbrigðisvísindasvið (78)

Hjúkrunarfræðideild (34)

MS-próf í hjúkrunarfræði (1)
Guðný Einarsdóttir

Viðbótar- og starfsréttindanáms í kynfræði (5)
Anna Eir Guðfínnudóttir
Arna Garðarsdóttir
Júlía Margrét Rúnarsdóttir
Sandra Sif Gunnarsdóttir

Soffía Arna Ómarsdóttir

Viðbótar- og starfsréttindanám – sérsvið hjúkrunar (27)

Geðhjúkrun:

Amalía Vilborg Sörensdóttir

Díana Liz Franksdóttir

Guðrún Helga Ragnarsdóttir

Hrafnhildur Ólöf Ólafsdóttir

Öldrunarhjúkrun:

Bylgja Kristófersdóttir

Eygló Tómasdóttir

Halla Beic Sigurðardóttir

Hjördís Halldóra Sigurðardóttir

Inga Björg Ólafsdóttir

Jóna Bára Jónsdóttir

Margrét Malena Magnúsdóttir

Margrét Ósk Vífilsdóttir

Sunna Eir Haraldsdóttir

Unnur Ágústa Sigurjónsdóttir

Þórlína Jóna Sveinbjörnsdóttir

Skurðhjúkrun:

Anna Sigríður Halldórsdóttir

Birta Brá Barkardóttir

Elín Bergmundsdóttir

Fríða Ólöf Gunnarsdóttir

Guðrún Valdimarsdóttir

Herdís Guðlaugsdóttir

Hulda Birgisdóttir

Ingibjörg Hulda R Ragnarsdóttir

Jenný Lind Hjaltadóttir

Jóna Gígja Guðmundsdóttir

Jóna Ellen Valdimarsdóttir

Vilborg Egilsdóttir

BS-próf í hjúkrunarfræði (1)

Íris Björk Jakobsdóttir

Lyfjafræðideild (1)

BS-próf í lyfjafræði (1)
Jóhanna Hrafnadóttir

Læknadeild (9)

MS-próf í líf- og læknávisindum (2)
Guðbjörg Guttormsdóttir
Jón Þórir Óskarsson

MS-próf í talmeinafræði (2)
Auður Ævarsdóttir
Sara Bjargardóttir

Kandídatpróf í læknisfræði (2)
Hildur Þóra Franklín
Samúel Sigurðsson

Viðbótardiplóma í lýðheilsuvísindum (2)
Ester Gunnsteinsdóttir
Ólöf Ásgeirsdóttir

BS-próf í geislafræði (1)
Margrét Vala Kjartansdóttir

Matvæla- og næringarfræðideild (4)

MS-próf í matvælafræði (1)
Snorri Karl Birgisson

MS-próf í næringarfræði (1)
Helga Guðrún Friðþjófsdóttir

BS-próf í matvælafræði (1)
Hildur Guðrún Baldursdóttir

BS-próf í næringarfræði (1)
Lilja Guðmundsdóttir

Sálfræðideild (28)

MS-próf í menntun framhaldsskólakennara - Kjörsvið: sálfræðikennsla (1)
Tómas Leifsson

MS-próf í umhverfis- og auðlindafræði - Kjörsvið: sálfræði (1)
Sólrun Sigurðardóttir

BS-próf í sálfræði (26)

Ásta Guðrún Guðmundsdóttir
Birkir Svan Ólafsson
Björg Hákonardóttir
Elísabet C. Ásgeirsdóttir
Elísabet Ólöf Sigurðardóttir
Fransiska Björk Hinriksdóttir
Hafdís Mjöll Lárusdóttir
Halldóra Björk Heiðarsdóttir
Helga Jónsdóttir
Hólmfríður Guðrún Magnúsdóttir
Ingi Þór Pálsson
Jóhanna Gilsdóttir
Karen Sigurbjörnsdóttir
Katrín Klara Emilsdóttir
Katrín Arndís Magneudóttir
Linda Guðmundsdóttir
Rut Guðnadóttir
Rut Rúnarsdóttir
Rúnar Örn Grétarsson
Selja Dís Jónsdóttir
Sigmar Þór Ármannsson
Sigrún Eyfjörð Þórarinsdóttir
Steinunn Sandra Guðmundsdóttir
Styrkár Hallsson
Tinna Hallsdóttir
Vilborg Sólrún Jóhannsdóttir
Þóra Björk Hlöðversdóttir

Tannlæknadeild (1)

MS-próf í tannlæknávisindum (1)

Eva Guðrún Sveinsdóttir

Hugvísindasvið (79)

Guðfræði- og trúarbragðafræðideild (6)

MA-próf í guðfræði (3)

Hildur Björk Hörpudóttir

Jarþrúður Árnadóttir

Sóley Herborg Skúladóttir

BA-próf í guðfræði (2)

Arnar Styr Björnsson

Erna Kristín Stefánsdóttir

BA-próf í guðfræði – djáknanám (1)

Sólrun Anna Ólafsdóttir

Íslensku- og menningardeild (24)

MA-próf í almennri bókmenntafræði (1)

Guðrún Baldvinsdóttir

MA-próf í íslenskum bókmenntum (2)

Helgi Kristinn Grímsson

Laufey Einarsdóttir

MA-próf í íslenskri málfræði (1)

Hulda Vigdísardóttir

MA-próf í íslenskum miðaldafræðum (4)

Antonio Costanzo

Brenden Daved Driscoll

Chad Stephen D. Laidlaw

Chihiro Tsukamoto

MA-próf í ritlist (3)

Janus Christiansen

Kristinn Árnason

Puríður Elfa Jónsdóttir

MA-próf í þýðingafraeði (1)

Harpa Björk Birgisdóttir

Viðbótardiplóma í þýðingafraeði (2)

Anna Margrjet P. Ólafsdóttir

Björg Stefánsdóttir

BA-próf í almennri bókmenntafræði (3)

Bergrún Andradóttir

Bryndís Silja Pálmadóttir

Valgerður Gréta Gunnarsdóttir

BA-próf í íslensku (3)

Atli Jasonarson

Linda María Birgisdóttir

Steinunn Rut Friðriksdóttir

BA-próf í íslensku sem öðru máli(1)

Stefan Vucic

BA-próf í kvikmyndafræði (1)

Robert Carl Cluness

BA-próf í listfræði (1)

Flóra Guðlaugsdóttir

Grunndiplóma í íslensku sem öðru máli (3)

Grace Cartagena Congson

Michael David Kowalewski

Usa Phivchaum

Mála- og menningardeild (26)

MA-próf í enskukennslu (1)

Iðunn Andersen

BA-próf í dönsku (1)

Auður Jónsdóttir

BA-próf í ensku (10)

Anna Lilja Jóhannudóttir

Brenda Asiimire

Fanney Benjamínsdóttir

Helga Sædís Jónsdóttir

Hugi Harðarson

Íris Jóhanna Ólafsdóttir

Josefine Bjørnson

Julia Gansterer

Liene Alekse

Steinunn Brynja Óðinsdóttir

BA-próf í frönskum fræðum (2)

Arndís Ingólfssdóttir

Ingibjörg Sæunn Jónsdóttir

BA-próf í japönsku máli og menningu (3)

Eggert Örn Sigurðsson

Jóhann Lind Ringsted

Ksenia Vassiljeva

BA-próf í kínverskum fræðum (3)

Bjarni Mikael Baldursson
Brynhildur Magnúsdóttir
Francesca Zhang

BA-próf í rússnesku (1)
Sigurður Aron Árnason

BA-próf í spænsku (1)
Anna Lía Geirsdóttir

BA-próf í þýsku (2)
Catharina Maria Berta Krentel
Finnur Marteinn Sigurðsson

Grunndiplóma í hagnýtri frönsku fyrir atvinnulífið (1)
Sigríður J. Guðmundsdóttir

Grunndiplóma í hagnýtri þýsku fyrir atvinnulífið (1)
Kristján Sævald Pétursson

Sagnfræði- og heimspekideild (23)

MA-próf í hagnýtri menningarmiðlun (4)
Atli Týr Ægisson
Dagný Hulda Valbergsdóttir
Jóna Elísabet Ottesen
Ólöf Magnúsdóttir

MA-próf í hagnýtri siðfræði (1)
Brynjar Kristinsson

MA-próf í heimspeki (1)
Marteinn Sindri Jónsson

Viðbótardiplóma í gagnrýnni hugsun og siðfræði (1)
Kristján Hreinsson

BA-próf í fornleifafræði (4)
Atli Rúnarsson
Sylvía Oddný Arnardóttir
Vilborg Magnúsdóttir
Þórunn Karólína Pétursdóttir

BA-próf í heimspeki (7)

Alda Elísa Andersen
Ari Frank Inguson
Ásdís Nína Magnúsdóttir
Elías Bjartur Einarsson
Friðrik Atlason
Inga Rán Arnarsdóttir
Jakob Sindri Þórsson

BA-próf í sagnfræði (5)
Agnes Jónasdóttir
Bjartur Logi Fránn Gunnarsson
Guðríður Bjarney Kristinsdóttir
Kjartan Jakobsson Richter
Þorbjörg Ásgeirsdóttir

Menntavísindasvið (51)

Íþróttá-, tómstunda- og þroskaþjálfadeild (4)

BA-próf í tómstunda- og félagsmálafræði (2)
Hafsteinn Bjarnason
Þuríður Davíðsdóttir

BA-próf í þroskaþjálfufræði (2)
Arthur Kristján Staub
Elsa Karen Kristinsdóttir

Kennaradeild (28)

M.Ed.-próf í faggreinakenndu í grunnskóla (6)
Hanna Lára Pálsdóttir
Hanna Kristín Rúnarsdóttir
Jóhann Örn Sigurjónsson
Linda Agnarsdóttir
Véný Guðmundsdóttir
Þórhildur Daðadóttir

M.Ed.-próf í grunnskólakennslu (1)
Hildur Jónsdóttir

M.Ed.-próf í kennslu ungra barna í grunnskóla (2)
María Védís Ólafsdóttir
Salóme Halldórsdóttir

M.Ed.-próf í kennslufræði grunnskóla (1)

Fiona Elizabeth Oliver

M.Ed.-próf í leikskólakennarafræði (1)

Sveinbjörg Þóra Gunnarsdóttir

M.Ed.-próf í menntun framhaldsskólakennara (1)

Íris Bjarnadóttir

M.Ed.-próf í menntunarfræði leikskóla (1)

Chavdar Krasimirov Ivanov

Viðbótardiplóma í menntun framhaldsskólakennara (1)

Sigrún Svafa Ólafsdóttir

Viðbótardiplóma í náms- og kennslufræði (4)

Eva Dögg Gylfadóttir

Eva Dögg Kristbjörnsdóttir

Fríða Rún Guðjónsdóttir

Guðrún Kristjana Reynisdóttir

B.Ed. próf í faggreinakennslu í grunnskóla (1)

Ólöf Ósk Sverrisdóttir

B.Ed.-próf í grunnskólakennarafræði (1)

Jessý Friðbjarnardóttir

B.Ed.-próf í grunnskólakennslu (4)

Alexandra Orradóttir

Axel Freyr Eiríksson

Rakel Pálmadóttir

Sigurrós Hrefna Skúladóttir

Grunndiplóma í kennslufræði fyrir iðnmeistara (2)

Anna Björg Gunnarsdóttir

Klara Jónasdóttir

Grunndiplóma í leikskólafræði (2)

Inga Þóra Lárusdóttir

Sveinbjörg Sveinbjörnsdóttir

Uppeldis- og menntunarfræðideild (19)

M.Ed. próf í uppeldis- og menntunarfræði með áherslu á leiðtoga, nýsköpun og stjórnun (1)

Irena Ásdís Óskarsdóttir

M.Ed. próf í uppeldis- og menntunarfræði með áherslu á sérkennslufræði (1)
Sigrún Sigurðardóttir

M.Ed. próf í stjórnunarfræði menntastofnana
Anna Lind Ragnarsdóttir – okt 2016

Viðbótardiplóma í sérkennslufræði (1)
Súsanna Finnbogadóttir

Viðbótardiplóma í stjórnun menntastofnana (1)
Margrét Björk Jóhannesdóttir

Viðbótardiplóma í uppeldis- og menntunarfræði (6)
Ástrós Rún Sigurðardóttir
Ingunn Helga Bjarnadóttir
Íris Ingbórsdóttir
Unnur Baldursdóttir
Valdís Sigurðardóttir
Þórdís Árný Örnólfsdóttir

BA-próf í uppeldis- og menntunarfræði (9)
Elín Grétarsdóttir
Eyrún Inga Sævarsdóttir
Guðrún Freyja Jakobsdóttir
Gunnhildur Gunnarsdóttir
Kristín Erla Einarsdóttir
Margrét Birna Garðarsdóttir
Rakel Ásbjörnsdóttir
Rósey Kristjánsdóttir
Þorbjörg Arna Unnsteinsdóttir

Verkfræði- og náttúruvísindasvið (70)

Iðnaðarverkfræði- vélaverkfræði- og tölvunarfræðideild (35)

MS-próf í iðnaðarverkfræði (3)
Davíð Freyr Hlynsson
Edda Doris Meyer
Gunnhildur Emilsdóttir

MS-próf í tölvunarfræði (1)
Guðni Már Holbergsson

BS-próf í hugbúnaðarverkfræði (4)

Gunnar Ingi Magnússon
Jón Arnar Briem
Rúnar Kristjánsson
Snæbjörn Hersir Snæbjarnarson

BS-próf í iðnaðarverkfræði (11)

Benedikt Sigurðsson
Brynja Unnarsdóttir
Eva Þórisdóttir
Eyjólfur Unnarsson
Hafdís Jónsdóttir
Grímur Daníelsson
Ingunn Fanney Hauksdóttir
Ína Björk Helgadóttir
Kristín Guðmundsdóttir
Rakel Dís Ingólfssdóttir
Sindri Snær Svanbergsson

BS-próf í tölvunarfræði (11)

Gunnar Pálsson
Hafrún Sjöfn Harðardóttir
Haraldur Pálsson
Haukur Þór Ísfeld Helgason
Hrafnhildur Jónasdóttir
Iðunn Arnardóttir
Jakob Már Jónsson
Jóhannes Þorkell Tómasson
Kristján Hall
Kristrún Skúladóttir
Priyaphon Kaengjaroenkasikorn

BS-próf í vélaverkfræði (5)

Gísli Sigurðsson Gröndal
Hekla Kolka Hlöðversdóttir
Katrín Helga Ágústsdóttir
Magnús Þórðarson
Ólafur Steinar Þormar

Jarðvísindadeild (3)

MS-próf í jarðfræði (2)

Daniel Ben-Yehoshua
Sydney Raylee Gunnarson

BS-próf í jarðeðlisfræði (1)

Arnór Tumi Jóhannsson

Líf- og umhverfisvísindadeild (18)

MS-próf í landfræði (1)

Hrafnhildur Loftsdóttir

MS-próf í lífupplýsingafræði (1)

Heiða Rún Bjarnadóttir

MS-próf í umhverfis- og auðlindafræði (1)

Jessica Ann Tadhunter

BS-próf í ferðamálafræði (8)

Elsa Rut Sigurðardóttir

Halldór Logi Hilmarsson

Íris Ösp Traustadóttir

Katrín White

Sigríður Perla Thorsteinson

Sigurlaug Helgadóttir

Tinna Freysdóttir

Védís Garðarsdóttir

BS-próf í lífefna- og sameindalíffræði (1)

Etienne Poisson

BS-próf í líffræði (6)

Guðrún M Sigurbergsdóttir

Hanna Kristrún Jónsdóttir

Karitas Róbertsdóttir

Katrín Huld Káradóttir

Rakel Dögg Óskarsdóttir

Snorri Már Stefánsson

Rafmagns- og tölvunarfræðideild (1)

BS-próf í rafmagns- og tölvuverkfræði (1)

Brynjar Eiríksson

Raunvísindadeild (6)

BS-próf í efnafræði (2)

Guðfinnur Baldur Skæringsson

William Thomas Möller

BS-próf í stærðfræði (2)

Hrafn Valtýr Oddsson

Magnús Pálsson

BS-próf í verkfræðilegri eðlisfræði (1-2)

Arnór Ingi Pálsson

Davíð Ingvi Snorrason

Umhverfis- og byggingarverkfræðideild (7)

MS-próf í byggingarverkfræði (4)

Birgir Pétursson

Bragi Magnússon

Hector Mauricio Angarita Moreno

Ævar Valgeirsson

MS-próf í umhverfisverkfræði (1)

Sigríður Lilja Skúladóttir

BS-próf í umhverfis- og byggingarverkfræði (2)

Haraldur Einarsson

Ingvar Hjartarson



Brautskráning kandídata 24. júní 2017

Vorbrautskráning kandídata frá Háskóla Íslands fór fram í Laugardalshöll laugardaginn 25. júní 2017. Brautskráðir voru 2089 kandídatar með 2093 próf. Brautskráningarathöfnin var tvískipt og voru framhaldsnemar brautskráðir fyrir hádegi en grunnemar eftir hádegi.

Félagsvísindasvið (634)

Framhaldsnám (323)

Félags- og mannvísindadeild (61)

MA-próf í aðferðafræði (1)

Atli Hafþórsson

MA-próf í bókasafns- og upplýsingafræði með sérhæfingu í upplýsinga- og skjalastjórnun og rafrænum samskiptum hjá skipulagsheildum (1)

Hulda Bjarnadóttir

MLIS-próf í bókasafns- og upplýsingafræði með sérhæfingu í stjórnun og stefnumótun (1)

Sigríður Ásta Björnsdóttir

MLIS-próf bókasafns- og upplýsingafræði með sérhæfingu í upplýsinga- og skjalastjórnun og rafrænum samskiptum hjá skipulagsheildum (1)

Auður Halldórsdóttir

MA-próf í félagsfræði (2)

Helgi Dan Stefánsson

Silja Runólfssdóttir

MA-próf í hnattrænum tengslum, fólksflutningum og fjölmenningsfræði (1)

Halldóra Jóhanna Þorlákssdóttir

MA-próf í lýðheilsuvísindum (1)

Erna Rakel Baldvinsdóttir

MA-próf í mannfræði (1)

Elísabet Dröfn Kristjánsdóttir

MA-próf í náms- og starfsráðgjöf (18)

Anna Monika Arnórsdóttir

Birna Aðalheiður Árdal Birgisdóttir

Bryndís Haraldsdóttir

Brynja Dröfn Þórarinsdóttir

Guðbjörg Gerður Gylfadóttir
Guðrún Helga Ástríðardóttir
Guðrún Sigríður Guðmundsdóttir
Harpa Másdóttir Fenger
Heiða Björk Elísdóttir
Helga Sigríður Eiríksdóttir
Hólmfríður Karlsdóttir
Inga Sif Ingimundardóttir
Íris Ásgeirsdóttir
Kolbrún Vilhjálmsdóttir
Lára Hreinsdóttir
María Stefanía Stefánsdóttir
María Ósk Þorvarðardóttir
Sólveig Indriðadóttir

MA-próf í norrænni trú (3)

Felix Lummer
Joshua Allen Rood
Ólöf Bjarnadóttir

MA-próf í umhverfis- og auðlindafræði (1)

Anze Simnovec

MA-próf í upplýsingafræði (2)

Auður Bergþóra Erlarsdóttir
Klara Katrín Friðriksdóttir

MIS-próf í upplýsingafræði (3)

Anna Lilja Torfadóttir
Sigurrós Oddný Kjartansdóttir
Þuríður Anna Pálsdóttir

MIS-próf í upplýsingafræði með sérhæfingu í stjórnun og stefnumótun (2)

Hilma Gunnarsdóttir
Laufey Hallfríður Svavarsdóttir

MIS-próf í upplýsingafræði með sérhæfingu í upplýsingafræði og þekkingarmiðlun (1)

Katrín Níelsdóttir

MIS-próf í upplýsingafræði með sérhæfingu í upplýsinga- og skjalastjórnun og rafrænum samskiptum hjá skipulagsheildum (1)

Valey Jökulsdóttir

MA-próf í þróunarfræði (1)

Ragnildur B. Guðmundsdóttir

Viðbótardiplóma í félagsfræði með sérhæfingu í afbrotufræði (2)

Gylfi Hvannberg

Klara Þorsteinsdóttir

Viðbótardiplóma í félagsfræði með sérhæfingu í stjórnun atvinnulífs og velferðar (1)

Berglind Indriðadóttir

Viðbótardiplóma í fötlunarfræði (2)

Bergþóra Sveinsdóttir

Sigurður Páll Josteinson

Viðbótardiplóma í fötlunarfræði með sérhæfingu í fötlunarfræði og opinberri stjórnsýslu (2)

Elísabet Árdís Sigurjónsdóttir

Unnur Ósk Steinþórsdóttir

Viðbótardiplóma í hnattrænum tengslum, fólksflutningum og fjölmenningsfræði (1)

Sólveig Ása Tryggvadóttir

Viðbótardiplóma í safnafræði (4)

Edda Linn Rise

Helga J. Hallbergsdóttir

Hjörtur Þorbjörnsson

Sigríður Örvarsdóttir

Viðbótardiplóma í upplýsingafræði með sérhæfingu í stjórnun og stefnumótun (1)

Erna Karlsdóttir Kavalirek

Viðbótardiplóma í upplýsingafræði með sérhæfingu í upplýsinga- og skjalastjórn og rafrænum samskiptum hjá skipulagsheildum (3)

Geirprúður Ósk Geirsdóttir

Helga Valey Erlendsdóttir

Rosana Davudsdóttir

Viðbótardiplóma í upplýsingafræði með sérhæfingu í upplýsingafræði og þekkingarmiðlun (2)
Elísabet Ólafsdóttir
Hjördís Magnúsdóttir

Viðbótardiplóma í þróunarfræði (2)
Bryndís Pálmarsdóttir
Christina Milcher

Félagsráðgjafardeild (32)

MA-próf til starfsréttinda í félagsráðgjöf (29)
Elfa María Geirsdóttir
Elísa Óðinsdóttir
Elva Dögg Baldvinsdóttir
Ester Guðlaugsdóttir
Gunnrún Theodórsdóttir
Harpa Rut Hallgrímsdóttir
Helga Kristín Magnúsdóttir
Hildur Eva Guðmundsdóttir
Jón Hjalti Brynjólfsson
Jónína Rut Matthíasdóttir
Júlía Margrét Rúnarsdóttir
Katrín Reimarsdóttir
Kristín Skjaldardóttir
Lilja Björk Guðrúnardóttir
Lovísa Jónsdóttir
Maja Loncar
Martha María Einarsdóttir
Nadía Borisdóttir
Olga Huld Gunnarsdóttir
Salbjörg Tinna Isaksen
Sigurborg Íris Vilhjálmsson
Sjöfn Ólafsdóttir
Skúli Ragnar Skúlason
Soffía Guðrún Guðmundsdóttir
Svava Davíðsdóttir
Sædís Ösp Valdemarsdóttir
Sævar Jökull Björnsson
Thelma Hrund Guðjónsdóttir
Valgerður Rún Haraldsdóttir

MA-próf í öldrunarfræði (2)
Björk Bragadóttir
Kristbjörg Sóley Hauksdóttir

Viðbótardiplóma í öldrunarþjónustu (1)
Bryndís Hreiðarsdóttir

Hagfræðideild (7)

MS-próf í fjármálahagfræði (1)
Bragi Bragason

MS-próf í heilsuhagfræði (2)
Fríða Björg Leifsdóttir
Heiða Lind Baldvinsdóttir

MS-próf í umhverfis- og auðlindafræði (1)
Sigríður Rós Einarsdóttir

M.Fin.-próf í fjármálum (3)
Jóhann Gísli Jóhannesson
Trausti Jónsson
Þorkell Kristinsson

Lagadeild (36)

MA-próf í lögfræði (32)
Auðný Vilhjálmsdóttir
Áslaug Björk Ingólfssdóttir
Birna Ósk Bjarnadóttir
Bryndís Ýrr Pálsdóttir
Daníel Karl Kristinsson
Einar Bjarni Einarsson
Elías Karl Guðmundsson
Erla Björk Guðjónsdóttir
Ernir Skorri Pétursson
Garðar Helgi Biering
Hildur Hjörvar
Hrafnhildur Ómarsdóttir
Hreiðar Ingi Eðvarðsson
Iðunn Garðarsdóttir

Ingibjörg Albertsdóttir
Ingunn Ósk Magnúsdóttir
Ína Bzowska Grétarsdóttir
Jenný Harðardóttir
Jón Steinar Þórarinsson
Jórunn Pála Jónasdóttir
Kristbjörg Fjóra Hrólfsdóttir
Magnús Valdimarsson
Ólafur Einar Ómarsson
Rúnar Þór Jóhannsson
Sigríður Dagbjört Ásgeirsdóttir
Sigurður Ágústsson
Sigurður Arnór Hreiðarsson
Sigurður Skúlason
Snæbjörn Valur Ólafsson
Þorsteinn Guðmundsson
Þorsteinn Ingason
Þorvarður Arnar Ágústsson

LL.M.-próf í auðlindarétti og alþjóðlegum umhverfiserétti (3)

Diljá Mist Einarsdóttir
Erik Carl Fredrik Hansson
Gabriel Roy

MA-próf í skattarétti og reikningsskilum (1)

Hilda Valdimarsdóttir

Stjórn málafræðideild (75)

MA-próf í alþjóðasamskiptum (6)

Eyrún Inga Jóhannsdóttir
Fjóra Dögg Hjaltadóttir
Kristjana Júlía Þorsteinsdóttir
Stefán Daníel Jónsson
Urður Gunnarsdóttir
Vilborg Ólafsdóttir

MA-próf í blaða- og fréttamennsku (5)

Bára Huld Beck Sigfúsdóttir
Bergþóra Jónsdóttir
Helga María Guðmundsdóttir

Katrín Lilja Jónsdóttir
Þórhildur Erla Pálsdóttir

MA-próf í fjölmiðla- og boðskiptafræði (1)
Svavar Helgi Jakobsson

MA-próf í kynjafræði (1)
Ugla Stefanía Jónsdóttir

MA-próf í stjórn málafræði (1)
Sunna Diðriksdóttir

MA-próf í umhverfis- og auðlindafræði (1)
Leidy Johanna Velasquez Serna

MPA-próf í opinberri stjórnsýslu (12)

Anna Sigurjónsdóttir
Ásrún Rudolfsdóttir
Eva Hjörtína Ólafsdóttir
Friðrik Hjörleifsson
Helga Jóna Eiríksdóttir
Íris Davíðsdóttir
Jóhanna Sigurjónsdóttir
Jón Ágúst Jónsson
Oddný Þóra Ólafsdóttir
Ríkey Sigurbjörnsdóttir
Sigurjón Skúlason
Þórhildur Elín Elínardóttir

Viðbótardiplóma í alþjóðasamskiptum (6)

Achola Otieno
Alexandra Dögg Steinþórsdóttir
Benedikt Kristjánsson
Bryndís Einarsdóttir
Lárus Helgi Ólafsson
Pála Hallgrímsdóttir

Viðbótardiplóma í fjölmiðla- og boðskiptafræðum (2)

Dagný Eir Ámundadóttir
Markús Þórarinn Þórhallsson

Viðbótardiplóma í hagnýtri jafnréttisfræði (3)

Emma Björk Hjálmarsdóttir

Sólveig Birna Júlíusdóttir

Unnur Ágústsdóttir

Viðbótardiplóma í opinberri stjórnslu (29)

Alma Ragnarsdóttir

Anna Bryndís Sigurðardóttir

Árný Margrét Eiríksdóttir

Berglind Steinsdóttir

Bjarnveig Magnúsdóttir

Björn Freyr Björnsson

Bryndís Þóra Þórsdóttir

Eiríkur Björn Björgvinsson

Guðrún Elín Benónýsdóttir

Halla Þórey Victorsdóttir

Hrafnhildur Ýr Bernharðsdóttir

Hörður Halldórsson

Inga Þöll Þórgnýsdóttir

Ingibjörg Magnúsdóttir

Jón Þorsteinn Sigurðarson

Kristín Lóa Ólafsdóttir

Linda Björk Rögnvaldsdóttir

Magnús G. Sigurgeirsson

María Gestsdóttir

Ólöf Sunna Gissurardóttir

Ragna María Ragnarsdóttir

Rannveig Klara Matthíasdóttir

Sigríður María Hreiðarsdóttir

Sigríður Ingaðóttir

Sigríður Ólafsdóttir

Stella Á. Kristjánsdóttir

Sunna Guðmundsdóttir

Telma Sveinsdóttir

Þóra Marý Arnórsdóttir

Viðbótardiplóma í opinberri stjórnslu fyrir stjórnendur í heilbrigðisþjónustu (2)

Tara Lind Jónsdóttir

Þorsteinn Björn Gíslason

Viðbótardiplóma í opinberri stjórnarsýslu fyrir stjórnendur í opinberum rekstri (3)

Birna Kristín Einarsdóttir

Hildur Einarsdóttir

Þorvaldur Gröndal

Viðbótardiplóma í smárikjafræði (4)

Andrei Mensheinin

Jacob Bruce Borchardt

Lisa Green

Olivia Wynne Houck

Viðskiptafræðideild (111)

MS-próf í fjármálum fyrirtækja (3)

Jón Þorsteinn Oddleifsson

Marthe Sördal

Sólrun Jóna Böðvarsdóttir

MS-próf í mannauðsstjórnun (16)

Ásdís Halldórsdóttir

Ásta Ísberg

Björg Marianna Bernharðsdóttir

Egill Einarsson

Guðrún Halldóra Jónsdóttir

Hildur Steinþórsdóttir

Jón Tryggvi Jóhannsson

Kristrún Friðriksdóttir

Lolita Urboniene

Marta Kristín Jónsdóttir

Maryna Ivchenko

Ósk Auðunsdóttir

Ragnhildur Lena Helgadóttir

Rósa Björg Brynjarsdóttir

Sóley Kristjánsdóttir

Tinni Kári Jóhannesson

MS-próf í markaðsfræði og alþjóðaviðskiptum (16)

Aðalheiður Björg Halldórsdóttir

Ásta Karen Kristjánsdóttir

Elín Þórhallsdóttir

Elvar Páll Sigurðsson
Gísli Þór Gíslason
Guðmundur Böðvar Guðjónsson
Heiðar Örn Arnarson
Helga Guðrún Þorsteinsdóttir
Íris Björg Jóhannsdóttir
Kristín Inga Jónsdóttir
Peter Kristoffer Sigfússon
Sigríður Edda Steinþórsdóttir
Símon Jóhannesson
Sólveig Gunnarsdóttir
Sunna Ósk Ómarsdóttir
Víðir Örn Guðmundsson

MS-próf í nýsköpun og viðskiptaþróun (1)
Christina A. Mai

MS-próf í stjórnun og stefnumótun (5)
Harpa Hanssen Júlíusdóttir
Heiður Magný Herbertsdóttir
Íris Hrannardóttir
Linda Rós Jóhannesdóttir
Verena Schnurbus

MS-próf í umhverfis- og auðlindafræði (2)
Christopher Glen Williams
Furqan Khan

MS-próf í viðskiptafræði (1)
Helga Þorsteinsdóttir

M.Fin.-próf í fjármálum (4)
Anna Kristjánsdóttir
Arnar Már Hrannarsson
Margeir Hafsteinsson
Óli Vernharður Ævarsson

M.Acc.-próf í reikningsskilum og endurskoðun (24)
Andri Elvar Guðmundsson
Arnar Pétursson

Ásgeir Thor Johnson
Einar Örn Sigurjónsson
Einir Tyrfingsson
Eydís Halldórsdóttir
Eyðdís Sunadóttir
Fríða Hrönn Elmarsdóttir
Garðar Þór Stefánsson
Gerður Þóra Björnsdóttir
Guðjón Magnússon
Guðmundur Óli Magnússon
Guðrún Anna Gísladóttir
Helena Rós Sigurðardóttir
Hulda Guðrún Jónasdóttir
Hörður Freyr Valbjörnsson
Kateryna Hlynsdóttir
Margrét Heiða Guðbrandsdóttir
Stefán Jóhann Jónsson
Valgerður Halla Kristinsdóttir
Vigdís Hauksdóttir
Ylfa Garpsdóttir
Þorkell Hólm Eyjólfsson
Þórhallur Axelsson

MBA-próf (39)

Andri Ólafsson
Anna Sigríður Jóhannesdóttir
Auður Þorgeirsdóttir
Benný Ósk Harðardóttir
Bryndís Sævarsdóttir
Böðvar Gunnarsson
Daníel Björnsson
Dóra Lind Vigfúsdóttir
Egill Jóhannsson
Einar Örn Björgvinsson
Erla Björg Guðmundsdóttir
Guðbjörg Þorsteinsdóttir
Guðjón Skúlason
Guðmundur Jónsson
Harpa Ólafsdóttir
Heimir Jónasson
Hrafn Sævaldsson

Hulda Hákonardóttir
Jóhann Björn Sveinbjörnsson
Jóhanna Helga Viðarsdóttir
Jónas Páll Jakobsson
Jónmundur Gunnar Guðmundsson
Kjartan Örn Sigurðsson
Kristján B. Sigurbjörnsson
Ólafur Hannesson
Rúnar Bragi Guðlaugsson
Sigríður Hulda Jónsdóttir
Sigríður Pjetursdóttir
Sigrún Hildur Jónsdóttir
Sigurbjörn Ingimundarson
Sigurður Áss Grétarsson
Sigurður Valur Sigurðsson
Sólrun Húnfjörð Káradóttir
Tinna Jóhannsdóttir
Ylfa Björg Jóhannesdóttir
Þóra Sveinsdóttir
Þórey Jónsdóttir
Þórhalla Pálsdóttir Snædal
Þórunn Inga Ingjaldsdóttir

Grunnnám (311)

Félags- og mannvísindadeild (69)

BA-próf í bókasafns- og upplýsingafræði (3)

Aneta Beata Wlodarczyk
Eygló Hulda Valdimarsdóttir
Kristrún Daníelsdóttir

BA-próf í félagsfræði (30)

Arnaldur Sigurðarson
Arnar Geir Gústafsson
Arnar Þór Þorsteinsson
Birgitta Rún Sveinbjörnsdóttir
Birna Dröfn Jónasdóttir
Bjarmi Grétarsson
Daði Daníelsson
Daníel E. Arnarsson

Dilja Sigurðardóttir
Egill Karlsson
Elínborg Kolbeinsdóttir
Guðmunda Sigurðardóttir
Halldór Rafn Jóhannsson
Helgi Einarsson
Helgi Ragúel Jóhannsson
Hrefna María Pálsdóttir
Hrefna Nilsen Tómasdóttir
Hörður Stefánsson
Inga Dóra Magnúsdóttir
Íris Björk Garðarsdóttir
Jón Rúnar Jónsson
Júlía Guðbjörnsdóttir
Kjartan Þór Ingason
Ragnheiður Björk Harðardóttir
Rósa Haraldsdóttir
Signý Rún Jóhannesdóttir
Sigríður Birna Sigvaldadóttir
Sonja Sif Þórólfsdóttir
Sóley Bára Bergsteinsdóttir
Þórdís Ylfa Þórsdóttir

BA-próf í mannfræði (27)

Aníta Rós Rúnarsdóttir
Aurelija Plonyte
Berglind Grímsdóttir
Bergþóra Sif Vigfúsdóttir
Dagný Rós Stefánsdóttir
Elva Björt Stefánsdóttir
Guðlaugur Daðason
Halldóra Sigríður Brandsdóttir
Hanna María Gylfadóttir
Hekla Skjaldardóttir
Hera Pálmadóttir
Hildur Ýr Jónsdóttir
Hildur Ólafsdóttir
Hildur Óttarsdóttir
Hugrún Snorradóttir
Jenný Kristín Valberg
Jóhann Sigurður Jóhannsson

Kristín Björk Smáradóttir
Margrét Björg Jakobsdóttir
Sigríður Fransíska Friðriksdóttir
Sjöfn Helgadóttir Bachmann
Sonja Karoline Sigurðardóttir
Steinar Már Unnarsson
Tanía Björk Gísladóttir
Tinna Eik Rakelardóttir
Theodóra Hanna Halldórsdóttir
Urður Ásta Eiríksdóttir

BA-próf í þjóðfræði (9)

Anna Margrét Hrólfsdóttir
Gréta Karen Friðriksdóttir
Gunnþórunn Valsdóttir
Iðunn Ósk Grétarsdóttir
Konný Sif Erlingsdóttir
Linda Hafdal
Sigríður Lína Daníelsdóttir
Sigrún Sigvaldadóttir
Sunneva Kristín Sigurðardóttir

Félagsráðgjafardeild (43)

BA-próf í félagsráðgjöf (43)

Alda Björt Gísladóttir
Aldís Sunna Ólafsdóttir
Anna Sif Bergþórsdóttir
Arndís Ósk Valdimarsdóttir
Ása Margrét Jóhannesdóttir
Berglind Ósk Alfreðsdóttir
Berglind Sesselja Bjarnadóttir
Berta María Hreinsdóttir
Biljana Boloban
Brynja Ýr Baugsdóttir
Dorianne Rós Kaspersma
Elísa Guðjónsdóttir
Erla Rós Heiðarsdóttir
Erla Dögg Sigurðardóttir
Guðlaug Birna Steinarsdóttir
Gyða Björk Ólafsdóttir
Halldóra Fanney Jónsdóttir

Hekla Dögg Ásmundsdóttir
Hildur Rán Andrésdóttir
Hlín Elfa Birgisdóttir
Hrafnhildur Sif Þórólfsdóttir
Jóna Björk Ómarsdóttir
Júlía Guðrún Björnsdóttir
Karlotta Jóhannsdóttir
Klara Alexandra Birgisdóttir
Kristín Ásta Kristinsdóttir
Lilja Gísladóttir
María Björk Jónsdóttir
Ólöf Rún Erlendsdóttir
Ragnheiður Hallgrímsdóttir
Sandra Jónsdóttir
Sandra Karen Magnúsdóttir
Sara Ólafsdóttir
Sif Sigurðardóttir
Soffía Erlingsdóttir
Sunna Sturludóttir
Svava Berglind Grétarsdóttir
Sveinn Ingi Bjarnason
Thelma Björk Ottesen
Torfey Rós Jónsdóttir
Unnur Erna Ólafsdóttir
Þorsteinn Ingi Arnarson

Hagfræðideild (17)

BS-próf í hagfræði (14)
Aðalsteinn Hugi Gíslason
Atli Arnarson
Árni Guðbjörnsson
Friðrik Þór Gunnarsson
Guðrún Sturludóttir
Jón Sigurður Snorri Bergsson
Jónas Atli Gunnarsson
Kristín Arna Björgvinsdóttir
Margrét Þórisdóttir
Ramuné Kamarauskaité
Þorsteinn Friðrik Halldórsson
Þórarinn Jónmundsson
Þórunn Helgadóttir

Pórunn Björk Steingrímsdóttir

BA-próf í hagfræði (3)

Ásgerður Alma Ómarsdóttir

Guðjón Bragi Benediktsson

Ísak Einar Rúnarsson

Lagadeild (51)

BA-próf í lögfræði (51)

Alexander Jakob Dubic

Alexander Örn Júlíusson

Arnar Óli Björnsson

Arnar Sveinn Harðarson

Arnór Freyr Fjölнисson

Axel Óli Atlason

Axel Kári Vignisson

Berglind Snorradóttir

Birkir Smári Guðmundsson

Brynjólfur Sigurðsson

Díana Jónsdóttir

Elín Jónsdóttir

Elísa Arnarsdóttir

Elva Þóra Arnardóttir

Emma Adolfsdóttir

Eva Hauksdóttir

Fjölनir Ólafsson

Guðbjartur Örn Gunnarsson

Guðni Friðrik Oddsson

Haukur Már Tómasson

Heiðbjört Sif Arnardóttir

Hersir Aron Ólafsson

Hildur Hilmarsdóttir

Hjörtur Magni Sigurðsson

Hjörvar Steinn Grétarsson

Hrafn H. Dungal

Hrafnkell Ásgeirsson

Jóhanna Sif Finnsdóttir

Jón Birgir Eiríksson

Jón Sigurðsson

Jónatan Hróbjartsson

Jónína Birgisdóttir

Kristinn Ingi Jónsson

Kristinn Svansson
Kristín Kolka Bjarnadóttir
Kristín Edda Frímansdóttir
Kristín Sif Magnúsdóttir Laxdal
Linda Íris Emilsdóttir
Magnús Ingi Guðmundsson
Marta Jónsdóttir
Ragnar Sveinsson
Ragnhildur Jóhanna Júlíusdóttir
Rán Þórisdóttir
Sandra Sif Sverrisdóttir
Silja Rán Arnarsdóttir
Snorri Sigurðsson
Sóley Lind Markúsdóttir
Stefán Snær Stefánsson
Sævar Bachmann Kjartansson
Unnur Arna Borgþórsdóttir
Puríður Benediktsdóttir

Stjórn málafræðideild (27)

BA-próf í stjórn málafræði (27)

Alma Dögg Sigurvinsdóttir
Andri Henrysson
Arnþór Daði Guðmundsson
Auður Karlsdóttir
Ástvaldur Lárusson
Benedikt Valsson
Bergljót Mist Georgsdóttir
Birgir Þór Harðarson
Bjarki Þór Guðmundsson
Elísabet Ólafsdóttir
Elsie Kristinsdóttir
Eyrún Ásgeirsdóttir
Fanney Hrafnisdóttir
Helga Kristín Gunnlaugsdóttir
Helga Frímann Kristjánsdóttir
Hildur Ásta Þórhallsdóttir
Hólmsteinn Haraldsson
Hrefna Ragnhildur Jóhannesdóttir
Hrund Heimisdóttir
Jovana Pavlovic

Jóhann Bjarki Arnarsson Hall
Jónas Arnarsson
Ólöf Rún Gunnarsdóttir
Ólöf Anna Rúdólfsdóttir
Pétur Birgisson
Þórarinn Gunnarsson
Þórir Steinn Stefánsson

Viðskiptafræðideild (105)

BS-próf í viðskiptafræði (105)

Adda Rún Jóhannsdóttir
Alexia Björk Lebas
Alma Dóra Ríkarðsdóttir
Andri Eyvindsson
Anna Katrín Valdimarsdóttir
Arna Diljá S. Guðmundsdóttir
Arna Margrét Ægisdóttir
Aron Friðrik Georgsson
Árni Þórmarr Þorvaldsson
Ásdís Árnadóttir
Ásdís Bjarkadóttir
Ásdís Sigurjónsdóttir
Bergdís Bergsdóttir
Berglind Vignisdóttir
Berglind María Hlín Waagfjörð
Bjarki Steinn Benjamínsson
Björn Öder Ólason
Dafina Morina
Dagbjört Samúelsdóttir
Darri Freyr Atlason
Elfa Rós Helgadóttir
Erna Margrét Grímsdóttir
Erna Dögg Hjaltadóttir
Eva-Charlotte Haensel
Fannar Freyr Ásgeirsson
Gísli Steinn Gíslason
Grímur Steinn Karlsson
Guðmundur Níelsson
Guðni Páll Guðmundsson
Guðný Sigurbjörg Thordersen
Guðrún Breiðfjörð Pétursdóttir

Gunnar Richter
Hanna Bergmann Sverrisdóttir
Helga Hólm Guðbjörnsdóttir
Helga Kristín Tryggvadóttir
Helgi Steinn Björnsson
Hera Sólveig Ívarsdóttir
Hildur Sif Jónsdóttir
Hildur Sigþórsdóttir
Hilma Jónsdóttir
Hjalti Freyr Sigtryggsson
Hjörleifur Þórðarson
Hjörtur Steinn Hilmarsson
Hlynur Þór Árnason
Hólmfríður Magnúsdóttir
Íris Dögg Eiðsdóttir
Íris Einarsdóttir
Jóel Evert Patreksson Thomas
Jóhann Andri Gunnarsson
Jóhann Ólafur Schröder
Jóhanna Bech Ásgeirsdóttir
Jóhanna Magnúsdóttir
Jón Bjarni Kristinsson
Jón Gísli Ström
Jórunn Ósk Ágústsdóttir
Justina Zelvyté
Karen Sif Viktorsdóttir
Karen Sigurlaugsdóttir
Karólína Vilborg Torfadóttir
Katrín Kaaber
Kjartan Ólafsson
Kolbeinn Már Guðjónsson
Kolbeinn Stefánsson
Kristinn Bernhard Kristinsson
Kristjana Ýr Práinsdóttir
Kristján Ari Sigurðsson
Lilja Guðrún Sæþórsdóttir
Lýður Jónsson
Magnús Pétur Lýðsson
Margrét Guðjónsdóttir
Margrét Irma Jónsdóttir
Margrét Sif Magnúsdóttir

Mímir Hafliðason
Nína Ingólfssdóttir
Nína Birna Þórsdóttir
Oddný María Kristinsdóttir
Oddný Blöndal Ragnarsdóttir
Orri Freyr Guðmundsson
Ólafur Freyr Árnason
Ólafur Auðunn Steinþórsson
Páll Frímann Árnason
Pétur Árni Ágústsson
Ragnar Aðalsteinn Guðjónsson
Ragnar Týr Smáráson
Rakel Hrund Fannarsdóttir
Rannveig Gauja Guðbjartsdóttir
Rebekka Ósk Heiðarsdóttir
Rebekka Helga Pálsdóttir
Sigrún Bender
Sigrún Brynjarsdóttir
Sigurður Árni Magnússon
Silja Karen Lindudóttir
Sindri Geirsson
Sóldís Alda Óskarsdóttir
Stefán Tómas Franklín
Stefán Víðir Ólafsson
Sveinn Ólafur Melsted
Tinna Rut Hauksdóttir
Tómas Pétursson
Trausti Friðbertsson
Unnur Gréta Ásgeirsdóttir
Valgerður Anna Einarsdóttir
Vigdís Guðmundsdóttir
Vilborg Ásta Árnadóttir
Þórey Arna Snorradóttir

Heilbrigðisvísindasvið (510)

Framhaldsnám (206)

Hjúkrunarfræðideild (54)

MS-próf í hjúkrunarfræði (7)

Anna Soffía Guðmundsdóttir
Arna Garðarsdóttir
Ásdís Guðmundsdóttir
Kristín Jóhannesdóttir
Sigríður María Atladóttir
Sigrún Guðný Pétursdóttir
Thelma Björk Árnadóttir

Kandídatpróf í ljósmóðurfraeði (7)

Ásta Dan Ingibergsdóttir
Ella Björg Rögnvaldsdóttir
Heiða Björk Jóhannsdóttir
Jóhanna María Z. Friðriksdóttir
Lydía Stefánsdóttir
María Sveinsdóttir
Ragna Þóra Samúelsdóttir

Viðbótar- og starfsréttindanáms – sérsvið hjúkrunar (40):

Diplómanám í gjörgæsluhjúkrun:

Andrea Kristjánsdóttir
Anna Halla Birgisdóttir
Anna Dóra Heiðarsdóttir
Ásta Ýrr Kristjánsdóttir
Berglind Beck
Brynja Dröfn Tryggvadóttir
Elínborg Jóna Ólafsdóttir
Elísabet Ellertsdóttir
Guðrún Stefánsdóttir
Helga Dögg Jónsdóttir
Hrafnhildur Jónsdóttir
Jóhanna Ósk Tryggvadóttir
Katrín Eva Marinósdóttir
Kristín Katla Swan
Melkorka Víðisdóttir
Regína Böðvarsdóttir
Sigrún Bjarnadóttir
Sigurrós Úlla Steinþórsdóttir
Silja Björg Róbertsdóttir
Þórdís Friðsteinsdóttir

Diplómanám í hjúkrun aðgerðasjúklinga:

Anna Elisabeth Obrecht

Álfheiður Snæbjörnsdóttir

Bergrún Sigr Benediktsdóttir

Birna Katrín Hallsdóttir

Bríet Magnúsdóttir

Bryndís Elísa Árnadóttir

Elinóra Friðriksdóttir

Eyrún Harpa Hlynsdóttir

Hafdís Guðrún Benidiktsdóttir

Heiða Steinunn Ólafsdóttir

Kristín Sigurjónsdóttir

Magney Ósk Bragadóttir

Sigurveig Magnúsdóttir

Diplómanám í geðhjúkrun:

Jóhanna Guðmunda Þórisdóttir

Rósa Dagbjört Hilmarsdóttir

Diplómanám í öldrunarhjúkrun:

Josephine Manzanillo Ramos

Jórunn María Ólafsdóttir

Diplómanám í skurðhjúkrun:

Bryndís Theresía Gísladóttir

Eva Magnúsdóttir

Sólrún Áslaug Gylfadóttir

Lyfjafræðideild (25)

MS-próf í lyfjafræði (25)

Aníta Björk Sigurðardóttir

Auðunn Rúnar Gissurarson

Ásdís Alexandra Lee

Elín Árnadóttir

Elín Rut Erlingsdóttir

Elín Dröfn Jónsdóttir

Freydís Selma Guðmundsdóttir

Gígja Einarsdóttir

Halla Laufey Hauksdóttir

Inga Sæbjörg Magnúsdóttir

Ingibjörg Kristjánsdóttir

Íris Erla Gísladóttir

Íris Elva Jónsdóttir
Katla Sigurðardóttir
Margrét Guðmundsdóttir
Nikolina Popovic
Petra Osvaldová
Sesselja Gróa Pálsdóttir
Sigrún Birna Ö. Rúnarsdóttir
Sigurður Hrannar Sveinsson
Snorri Traustason
Sólveig Guðmunda Guðmundsdóttir
Steinunn Selma Jónsdóttir
Unnur Sverrisdóttir
Þóra Björg Ingvadóttir

Læknadeild (91)

MPH-próf í lýðheilsuvísindum (4)

Aðalheiður Rán Þrastardóttir
Guðrún Magnúsdóttir
Lars Óli Jessen
Monica van Oosten

MS-próf í geislafræði (1)

Björk Baldursdóttir

MS-próf í lífeindafræði (5)

Fannar Theódórs
Harpa Mjöll Gunnarsdóttir
Sara Björk Southon
Sóldís Sveinsdóttir
Vala Jónsdóttir

MS-próf í líf- og læknávisindum (8)

Ásgeir Örn Arnþórsson
Drífa Hrund Guðmundsdóttir
Konstantin Shcherbak
Linda Hrönn Sighvatsdóttir
Marta Rós Berndsen
Sigurður Trausti Karvelsson
Sólborg Erla Ingvarsdóttir
Sæmundur Bjarni Kristínarson

MS-próf í talmeinafræði (2)

Berglind Jónsdóttir
Logi Pálsson

Kandíðatspróf í læknisfræði (47)

Aðalsteinn Hjörleifsson
Andrea Bára Stefánsdóttir
Anna Kristín Gunnarsdóttir
Anna Mjöll Matthíasdóttir
Arnar Freyr Óskarsson
Arnljótur Björn Halldórsson
Atli Þengilsson
Berglind Bergmann Sverrisdóttir
Daníel Arnarson
Erna Hinriksdóttir
Erna Sif Óskarsdóttir
Eva Hrund Hlynsdóttir
Eyrún Arna Kristinsdóttir
Finnbogi Ómarsson
Guðmundur Dagur Ólafsson
Guðrún Katrín Oddsdóttir
Gunnar Björn Ólafsson
Haukur Kristjánsson
Helga Rún Garðarsdóttir
Helga Magnúsdóttir
Helgi Guðmundur Ásmundsson
Helgi Kristjánsson
Hrafnhildur Gunnarsdóttir
Hrafnkell Óskarsson
Indriði Einar Reynisson
Jón Halldór Hjartarson
Jón Magnús Jóhannesson
Klara Guðmundsdóttir
Linda Björk Kristinsdóttir
Margrét Guðrún Ásbjarnardóttir
Margrét Hlín Snorradóttir
Oddur Björnsson
Páll Óli Ólason
Perla Steinsdóttir
Pétur Rafnsson
Sara Magnea Arnarsdóttir
Sigríður María Kristinsdóttir
Sigrún Lína Pétursdóttir
Sigurður Jón Júlíusson
Stefán Árni H. Guðjohnsen
Steinar Orri Hafþórsson
Steinn Thoroddsen Halldórsson
Steinþór Árni Marteinson
Unnur Lilja Úlfarsdóttir

Yrsa Yngvadóttir
Ýmir Óskarsson
Þórhildur Helga Guðjónsdóttir

Viðbótardiplóma í geislafræði (11)

Arndís Ásta Kolbeins
Berglind Ægisdóttir
Elías Jóhannesson
Guðlaug Arna Hannesdóttir
Helena Björk Hrannarsdóttir
Jón Trausti Traustason
Klara Ingólfssdóttir
Kristlaug Inga Sigurpálsdóttir
Marta Rós Ormsdóttir
Sólveig Svava Gísladóttir
Valur Sigurðarson

Viðbótardiplóma í lífeindafræði (3)

Andrea Katrín Ólafsdóttir
Dagný Ísafold Kristinsdóttir
Margrét Guðrún Gunnarsdóttir

Viðbótardiplóma í Lýðheilsuvísindum (10)

Anna Þóra Ísfold Rebekkadóttir
Birna Ýr Magnúsdóttir
Guðný Þorgilsdóttir
Kristín E. Hólmgeirsdóttir
Oddný Jóhanna Jónsdóttir
Rut Rúnarsdóttir
Sara María Karlsdóttir
Sigrún Halldórsdóttir
Thelma Lind Guðmundsdóttir
Þórey Edda Heiðarsdóttir

Matvæla- og næringarfræðideild (10)

MS-próf í matvælafræði (4)

Elva Björk Traustadóttir
Guðlaug Gylfadóttir
Kristján Einar Guðmundsson
Málfríður Bjarnadóttir

MS-próf í næringarfræði (5)

Berglind Soffía Blöndal
Brynhildur M. Sigurðardóttir

Thelma Rut Grímsdóttir
Tinna Óðinsdóttir
Vilborg Kolbrún Vilmundardóttir

MS-próf í umhverfis- og auðlindafræði (1)
Benjamin Aidoo

Sálfræðideild (24)

MS-próf í sálfræði (3)
Árni Þór Eiríksson
Guðbjörg Vilhjálmsdóttir
Vigdís Vala Valgeirsdóttir

MS-próf í umhverfis- og auðlindafræði (1)
Soffía Svanhildar Felixdóttir

Cand.psych.-próf í sálfræði (20)
Alida Ósk Smáradóttir
Alma Sigríðar Sigurbjörnsdóttir
Auður Gróa Valdimarsdóttir
Elín Áslaug Ormslev
Fjóla Dís Markúsdóttir
Guðbjörn Lárus Guðmundsson
Gyða Dröfn Hjaltadóttir
Helga Heiðdís Sölvadóttir
Hildur Gunnarsdóttir
Hulda María Einarsdóttir
Ingibjörg Johnson
Kristjana Þórarinsdóttir
Kristján Helgi Hjartarson
Lárus Valur Kristjánsson
Margrét Brynja Guðmundsdóttir
Silja Jónsdóttir
Thelma Rún van Erven
Tinna Rut Torfadóttir
Valerija Bibic
Þóra Björk Ingólfssdóttir

Tannlæknadeild (8)

MPH-próf í lýðheilsuvísindum (1)
Svanhvít Dröfn Sæmundsdóttir

Cand.odont-próf í tannlæknisfræði (7)
Anna Margrét Bjarnadóttir
Ármann Hannesson

Brynja Gunnarsdóttir
Inger Eyjólfsdóttir
Ingibjörg Lára Sveinsdóttir
Kolbrún Edda Haraldsdóttir
Rakel Ósk Þrastardóttir

Grunnnám (304)

Hjúkrunarfræðideild (77)

BS-próf í hjúkrunarfræði (77)

Aðalbjörg Ellertsdóttir
Aldís Hauksdóttir
Andrea Hlín Harðardóttir
Anna Kristín Einarsdóttir
Anna Kristín Leifsdóttir
Anna Lind Þórhallsdóttir
Anný Mjöll Sigurðardóttir
Arna Björk Kristbjörnsdóttir
Auður Ólafsdóttir
Auður Ósk Þorsteinsdóttir
Auður Þórðardóttir
Ása Kolbrún Hauksdóttir
Berglind St. Eysteinsdóttir
Berglind Ósk Ólafsdóttir
Birna Rún Birgisdóttir
Birta Rún Sævarsdóttir
Bjarney Ingibergsdóttir
Clara Guðjónsdóttir
Edda Rún Kjartansdóttir
Elín Björnsdóttir
Elísabet Brynjarsdóttir
Elísabet Ósk Ögmundsdóttir
Elsa Björg Árnadóttir
Eyrún Jónsdóttir
Guðlín Jóna Ómarsdóttir
Guðný Sigurðardóttir
Gunnhildur H. Blöndal
Halla Björg Ólafsdóttir
Halldóra Þóra Birgisdóttir
Halldóra Anna Þorvaldsdóttir
Helena Rut Jónsdóttir
Helga Heiða Helgadóttir

Henný Björk Birgisdóttir
Hildur Birna Helgadóttir
Hilma Ýr Davíðsdóttir
Hrefna Rún Magnúsdóttir
Hugrún Eva Valdimarsdóttir
Jóhanna Jóhannsdóttir
Katharina Ólöf R. Helgadóttir
Katla Marín Jónsdóttir
Katrín Ólafsdóttir
Kristín Kristmundsdóttir
Lára Viðarsdóttir
Lea Hrund Guðjónsdóttir
Lilja Björk Bjarnadóttir
Lilja Kristín Guðjónsdóttir
María Sif Ingimarsdóttir
María Björk Ríkharðsdóttir
Ólöf Ýr Ragnarsdóttir
Ragnheiður Perla Hjaltadóttir
Rakel Sif Jónsdóttir
Rut Vestmann
Sandra Ösp Konráðsdóttir
Sigrún Sæmundsdóttir
Sigrún María Valsdóttir
Sigurdís Egilsdóttir
Sólborg Ingunn Magnúsdóttir
Sólveig Gunnarsdóttir
Steinunn Ruth T. Guðmundsdóttir
Sunna Eiríksdóttir
Sunna María Helgadóttir
Sunneva Björk Gunnarsdóttir
Svala Rakel Hjaltadóttir
Svandís Edda Gunnarsdóttir
Sylvía Rós Bjarkadóttir
Telma Glóey Jónsdóttir
Thelma Lind Guðmundsdóttir
Tinna Björk Óskarsdóttir
Tinna Sigurðardóttir
Torfhildur Hólm Jensdóttir
Unnur Smáradóttir
Unnur Rebekka Þráinsdóttir
Þorbjörg Anna Steinarsdóttir

Pórdís Edda Hjartardóttir
Pórhildur Briem
Pórunn Hanna Ragnarsdóttir
Puríður Skarphéðinsdóttir

Lyfjafræðideild (27)

BS-próf í lyfjafræði (27)

Agnes Eir Magnúsdóttir
Agnes Engilráð Scheving
Anna Elísabet Arnpórsdóttir
Arnar Þór Ásgeirsson
Baldvin Þór Gestsson
Brynja Gunnarsdóttir - Ágætiseinkunn
Dýrleif Hanna Sigmundsdóttir
Guðjón Trausti Skúlason
Gunnar Jökull Johns
Helma Björk Óskarsdóttir
Hólmfríður Gylfadóttir
Jóhann Sigurðsson
Kári Arnarson
Kristinn Páll Sigurbjörnsson
Kristín Björk Lárusdóttir
Laufey Jónasdóttir
Margrét Sif Sigurðardóttir
María Rún Gunnlaugsdóttir
Rebekka Hafþórsdóttir
Sigríður Eygló Unnarsdóttir
Selma Jónsdóttir
Snæfríður Dröfn Pétursdóttir
Sólveig Sara Ólafsdóttir
Tinna Harðardóttir
Unnur Karen Guðbjörnsdóttir
Valgerður Anna Ólafsdóttir
Valgerður Sigtryggisdóttir

Læknadeild (120)

BS-próf í geislafræði (11)

Arndís Ásta Kolbeins
Berglind Ægisdóttir
Elías Jóhannesson
Guðlaug Arna Hannesdóttir
Helena Björk Hrannarsdóttir
Jón Trausti Traustason
Klara Ingólfssdóttir
Kristlaug Inga Sigurpálsdóttir

Marta Rós Ormsdóttir
Sólveig Svava Gísladóttir
Valur Sigurðarson

BS-próf í lífeindafræði (12)

Ásdís Birna Hermannsdóttir
Berglind Björk Magnúsdóttir
Eva Hauksdóttir - með ágætiseinkunn
Guðbjörg Júlía Magnúsdóttir
Harpa Sif Halldórsdóttir
Hildur Torfadóttir
Kristbjörg Arna Albertsdóttir
Marta Mikaelsdóttir
Sandra Berglind Tómasdóttir
Sigríður Larsen
Sigríður Ólafsdóttir
Stefanía Ásgeirsdóttir

BS-próf í læknisfræði (42)

Alda Kristín Guðbjörnsdóttir
Andrea Björg Jónsdóttir
Arnar Snær Ágústsson
Ármann Jónsson
Árný Jóhannesdóttir
Ásdís Hrönn Sigurðardóttir
Berta Guðrún Ólafsdóttir
Birna Brynjarsdóttir
Daníel Kristinn Hilmarsson
Dóra Sigurbjörg Guðmundsdóttir
Eggert Ólafur Árnason
Einar Bragi Árnason
Elísabet Daðadóttir
Ellen María Gunnarsdóttir
Elva Rut Sigurðardóttir
Gísli Þór Axelsson (ágætiseinkunn)
Guðrún Margrét Viðarsdóttir
Gústav Arnar Davíðsson
Halldór Arnar Guðmundsson
Helga Margrét Þorsteinsdóttir (ágætiseinkunn)
Hjördís Ýr Bogadóttir
Hrafn Hlíðdal Þorvaldsson
Hrafnhildur Bjarnadóttir
Hugrún Þórbergisdóttir
Ívar Örn Clausen
Jóhanna Dröfn Stefánsdóttir
Kristín Óskarsdóttir

Margrét Arna Viktorsdóttir
Ólafur Orri Sturluson
Ragna Sigurðardóttir
Rebekka Rós Tryggvadóttir
Sara Margrét Guðnýjardóttir
Signý Rut Kristjánsdóttir
Sigríður Þóra Birgisdóttir
Stefán Orri Ragnarsson
Stella Rún Guðmundsdóttir
Surya Mjöll Agha Khan
Sævar Þór Vignisson
Unnar Óli Ólafsson
Þorkell Einarsson
Þórdís Þorkelsdóttir
Ægir Eyþórsson

BS-próf í sjúkraþjálfun (25)

Alma Rún Kristmannsdóttir
Birna Ósk Aradóttir
Björn Hákon Sveinsson
Elísabet Þórunn Guðnadóttir
Faney Elsa Hólmgeirsdóttir
Gísli Vilhjálmur Konráðsson
Guðjón Gunnarsson
Guðný Þóra Guðnadóttir
Halldóra Huld Ingvarsdóttir
Herdís Anna Magnúsdóttir
Klara Einarsdóttir
Kolbeinn Tumi Baldursson
Kristín Ósk Gísladóttir
María Guðnadóttir
Ólafía Helga Jónasdóttir
Rakel Jóhannesdóttir
Soffía Klemenzdóttir
Styrmir Örn Vilmundarson
Sunna Ösp Runólfsdóttir
Svandís Ösp Long
Þórunn Gísladóttir Roth

BS-próf í sjúkraþjálfunarfræði (30)

Adam Snær Jóhannesson
Aðalbjörg Birgisdóttir
Aldís Edda Ingvarsdóttir
Andri Geir Jónasson
Árni Steinn Steinþórsson
Berglind Óskarsdóttir
Bríet Mörk Ómarsdóttir

Eiríkur Bergmann Henn
Elín Rós Jónasdóttir
Fjóla Björg Ragnarsdóttir
Guðni Rafn Harðarson
Guðrún Halla Guðnadóttir
Ingibjörg Ásta Halldórsdóttir
Jóhanna Björk Viktorsdóttir
Jón Helgi Ingvarsson
Jón Birgir Kristjánsson
Ketill Heiðar Hauksson
Kristinn Ólafsson
Malen Björgvinsdóttir
Margrét Katrín Jónsdóttir
Nadia Margrét Jamchi
Nína Dóra Óskarsdóttir
Orri Gunnarsson
Ragnar Freyr Gústafsson
Rakel Rós Ágústsdóttir
Sigurður Jón Sveinsson
Smári Hrafnsson
Svandís Björk Guðmundsdóttir
Tinna Bjarndís Bergþórsdóttir
Þorsteinn Viðar Heimisson

Matvæla- og næringarfræðideild (12)

BS-próf í matvælafræði (5)

Ingibjörg Ásbjörnsdóttir
Rúnar Ingi Tryggvason
Sara Heimisdóttir
Sigríður Erla Markúsdóttir
Stefán Örn Snæbjörnsson

BS-próf í næringarfræði (7)

Anna Katrín Gísladóttir
Birna Varðardóttir
Guðmundur Gaukur Vigfússon
Jónas Baldursson
Kaja Gertin Grétarsdóttir
Ragnhildur Guðmannsdóttir
Þórhildur Guðjónsdóttir

Sálfræðideild (64)

BS-próf í sálfræði (64)

Aðalbjörg Ósk Gunnarsdóttir
Alexandra Arnardóttir
Anna Guðrún Guðmundsdóttir
Anna Margrét Prastardóttir
Anna Sigríður Valgeirsdóttir
Arna Nadía Pálsdóttir Hillers
Arna Þorbjörg Halldórsdóttir
Auður Elísabet Friðriksdóttir
Auður Sif Kristjánsdóttir
Ásdís Jónsdóttir
Ásdís Kristjánsdóttir
Bjartur Guðmundsson
Dagný Þorgilsdóttir
Edda Sólveig Þórarinsdóttir
Elva Björk Bjarnadóttir
Emilía Ásta Jacqueline Giess
Eydís Perla Martinsdóttir
Eydís Þuríður Halldórsdóttir
Guðbergur Geir Jónsson
Guðjón Jóhannesson
Guðlaug María Sveinbjörnsdóttir
Guðrún Ósk Stefánsdóttir
Heiða Hlín Matthíasdóttir
Heiða Ósk Garðarsdóttir
Heiðrún Dagmar Eiríksdóttir
Helga Sigríður Hartmannsdóttir
Hildur Eva Ásmundardóttir
Hilma Rós Ómarsdóttir
Hjörtur Þórisson
Hörður Skúli Daníelsson
Hörn Valdimarsdóttir
Inga Rún Sæmundsdóttir
Ingi Már Þorvaldsson
Ingimar Elí Hlynsson
Íris Sverrisdóttir
Jóhanna Margrét Sigurðardóttir
Jónína Kristbjörg Björnsdóttir
Kristján Guðmundsson
Laufey Erla Jónsdóttir
Lára Sigurðardóttir
Liv Elísabet Friðriksdóttir
Magnús Pálmi Gunnarsson
Maren Ósk Elíasdóttir
Margrét G. Kristjánsson
Margrét Harpa Jónsdóttir
Nína Guðrún Guðjónsdóttir
Ólafur Þórðarson

Petra Ruth Rúnarsdóttir
Rannveig Gestsdóttir
Regína Bergdís Erlingsdóttir
Sara Rós Einarsdóttir
Signý B. Laxdal Valgarðsdóttir
Sigríður Helgadóttir
Steinarr Ólafsson
Steinunn Júlía Rögnvaldsdóttir
Sunna Siggeirsdóttir
Svandís Gunnarsdóttir
Sæunn Ragnarsdóttir
Tara Kristín Kjartansdóttir
Unnur Héðinsdóttir
Valdís Kristjánsdóttir
Vigdís Ásgeirsdóttir
Zivilé Vaisyté
Þórhildur Ólafsdóttir

Tannlæknadeild (4)

BS-próf í tannsmíði (4)

Borghildur Aðalsteinsdóttir
Ingibjörg Einarsdóttir
Rakel Ásta Sigurbergsdóttir
Rebekka Jenný Reynisdóttir

Hugvísindasvið (273)

Framhaldsnám (70)

Guðfræði- og trúarbragðafræðideild (12)

MA-próf í guðfræði (1)

Sigurður Ægisson

Mag.theol-próf í guðfræði (7)

Aldís Rut Gísladóttir
Henning Emil Magnússon
Jónína Ólafsdóttir
Kristján Arason
Sigfús Jónasson
Stefanía Guðlaug Steinsdóttir
Puríður Björg Wium Árnadóttir

Djáknanám – viðbótarnám (4)

Dagbjört Eiríksdóttir

Heiðdís Karlsdóttir

Jóhanna María Eyjólfsdóttir

Valdís Ólöf Jónsdóttir

Íslensku- og menningardeild (22)

MA-próf í almennri bókmenntafræði (1)

Eva Dagbjört Óladóttir

MA-próf í hagnýtri ritstjórn og útgáfu (2)

María Harðardóttir

Ragnheiður O Davíðsdóttir

MA-próf í íslenskri málfræði (1)

Mirko Garofalo

MA-próf í íslenskri miðaldafræði (2)

Ah Leum Kwon

Kathrin Lisa van der Linde

MA-próf í norrænum víkinga- og miðaldafræðum (8)

Aleksi Nicolas Moine

Colin Grant Hirth

Daria Glebova

Grayson Del Faro Stocks

Jacquelyn Ward

Jesse Benjamin Barber

Karin Fjall Murray-Bergquist

Zachary Jordan Melton

MA-próf í ritlist (3)

Ragnheiður Harpa Leifsdóttir

Sigrún Elíasdóttir

Puríður Elfa Jónsdóttir

MA-próf í þýðingafraði (3)

Róbert Sigurðarson

Tinna Björk Ómarsdóttir

Villimey K M Sigurbjörnsdóttir

Hagnýtt nám í þýðingum (2)

Aðalheiður Björk Ottósdóttir

Helga Guðmundsdóttir

Mála- og menningardeild (11)

MA-próf í bókmenntum, menningu og miðlun (1)

Greig Michael Stock

MA-próf í dönskukennslu (1)

Pelle Damby Caroe

MA-próf í ensku (3)

Ásta Karen Ólafsdóttir

Elísabet Jónsdóttir

Teresa Alma Sigfúsdóttir

MA-próf í enskukennslu (3)

Katherine Louise Þóra Davidson

Kristín Jónasdóttir

Súsanna Björg Vilhjálmsdóttir

MA-próf í frönskukennslu (1)

Bjarki Berg Guðmundsson

MA-próf í Norðurlandafræðum (1)

Ana Stanicevic

MA-próf í þýskukennslu (1)

Stefanie Meyer

Sagnfræði- og heimspekideild (25)

MA-próf í fornleifafræði (1)

Erik Antonio Snell Redon

MA-próf í hagnýtri menningarmiðlun (3)

Áslaug Tóka Gunnlaugsdóttir

Marín Guðrún Hrafnisdóttir

Sigríður R. Marrow Arnþórsdóttir

MA-próf í hagnýtri siðfræði (1)

Sigurbjörg Helgadóttir

MA-próf í heimspeki (4)

Hrafnhildur Magnúsdóttir

Jan Martin Jónasson

Jón Bragi Pálsson

Tómas Ævar Ólafsson

MA-próf í sagnfræði (6)
Bjarni Grétar Ólafsson
Dalrún Jóhannesdóttir
Egill Steinar Fjeldsted
Kristján Pálsson
Markús Þ. Þórhallsson
Pontus Erik Gunnar Jaervstad

MA-próf í sögukennslu (1)
Gerður Eygló Róbertsdóttir

Viðbótardiplóma í gagnrýnni hugsun og siðfræði (2)
Katra Hólm Þórhildardóttir
Ingibjörg Adda Konráðsdóttir

Viðbótardiplóma í vefmiðlun (7)
Anna María Einarsdóttir
Anna Margrét Ólafsdóttir
Bylgja Valtýsdóttir
Dagbjört Tryggvadóttir
Heiðrún Ásta Guðmundsdóttir
Katrín Þóra Jonsson
Sigríður Einarsdóttir

Grunnnám (204)

Guðfræði- og trúarbragðafræðideild (8)

BA-próf í guðfræði (7)
Benjamín Hrafn Böðvarsson
Berglind Hönnudóttir
Dagur Fannar Magnússon
Hafdís Davíðsdóttir
Helga Bragadóttir
Pétur Ragnildarson
Stefanía Bergsdóttir

BA-próf í guðfræði – djáknanám (1)
Daníel Ágúst Gautason

Íslensku- og menningardeild (112)

BA-próf í almennri bókmenntafræði (7)

Guðrun í Jákupsstovu
Lovísa Rut Kristjánsdóttir
Marinella Arnórsdóttir
Rebekka Sif Stefánsdóttir
Sigríður K Ingimarsdóttir
Sjöfn Hauksdóttir
Þórhildur D. Sigurjónsdóttir

BA-próf í almennum málvísindum (5)

Berglaug Ásmundardóttir
Brynja Sif Hlynsdóttir
Guðrún Sigmundsdóttir
Hjördís Hafsteinsdóttir
Ingibjörg Gylfadóttir

BA-próf í íslensku (10)

Anna María Eiríksdóttir
Birta Rós Arnórsdóttir
Elínros Þorkelsdóttir
Gunnlaugur Bjarnason
Halldóra Jónsdóttir
Heiðrún Hödd Jónsdóttir
Jóhanna Sif Finnsdóttir
Jóna Kristjana Hólmgeirsdóttir
Karitas Hrundar Pálsdóttir
Þórey Hlín Ö. Hlynsdóttir

BA-próf í íslensku sem öðru máli (14)

Ahmad Husam Ahmad Al Hassan
Aleksandra Julia Wegrzyniak
Alwin-Jon Hills
Anna Chilimoniuk
Dayana Vilas Boas Alves
Ewelina Osmialowska
Fang Lu
Julie Rose Summers
Katalin Racz
Katleen Abbeel
Lesley Anne Jaclyn Chung
Miroslaw Ólafur Ambroziak
Olga Lúsía Pálsdóttir
Xinyu Zhang

BA-próf í kvikmyndafræði (4)

Hjördís Jóhannsdóttir
Katrín Guðmundsdóttir
Sindri Dan Garðarsson
Victor Pétur Ólafsson

BA-próf í listfræði (9)

Cecilie Cedet Gaihede
Estrid Þorvaldsdóttir
Guðni Rósmundsson
Halla Björk Kristjánsdóttir
Halldóra Hilmarsdóttir
Hrafnkell Hringur Helgason
Kristbjörg Ólafsdóttir
Kristófer Páll Viðarsson
Sigríður Erna Sverrisdóttir

BA-próf í táknafræði (3)

Elsa Guðbjörg Björnsdóttir
Ingibjörg Gissunn Jónsdóttir
Sandra Björk Halldórsdóttir

Diplómapróf í hagnýtri íslensku sem öðru máli (60)

Abdallah E. S. Alshbaki
Abegail Anne Labajo Soriano
Ahlan Asaral Domaal
Alexandra Zsofia Kelemen
Ann Marie Wawersik
Artiana Mocka
Bao Thang Ngo
Barbara Olga Horyn
Bich Khuyen Tran
Catherine Isabelle M. Thrainsson
Cherie Quimada Resgonia
Christopher Seyffert
Daniela Katarzyna Zbikowska
Daria Podenok
Deanne Corpuz Labro
Diana Lene Natavio Estonilo
Efthymios Gkyrtis
Elena Goruleva
Elizabeth Anne Bond
Gale Anne Lezada
Gustav Anders Wollmén
Hannah Jane Cohen
Hannah Priscilla Dedace Tan

Iliana Elizabeth Gonzalez Flores
Imee Dugay Acob
Janna Hazel Jamsen
Jefferson Seville Siano
Jim Vincent Dumanon Calo
John Fortune Surban Brizo
Kathrin Marie Casubuan Decena
Lorena Obeja Cepeda
Ma. Jessyle Ladura
Magdalena Feliks
Margarita Elisabeth Kern
Maria Alejandra Larrea Silva
Martina Černotová
Maybelle Tequillo Buayaban
Mengxue Wu
Mladen Zivanovic
Mona Teza Obeja Cepeda
Nhan Minh Vuong
Pernille Bay
Polina Baraban
Queny Campos Domaal
Ragnar Garðarsson
Rebecca Scott Lord
Rolly Ignacio Tamondong
Roman Singayan Aquino
Ruby Joy Patagoc Mutia
Stephen Aparre Mejias
Susanna Leitch
Thi Dieu Linh Nguyen
Thi Huyen Lam
Thi Thanh Huong Nguyen
Thi Thanh Tam Pam
Thi Thái Ha Nguyen
Tomasz Piotr Kwiatkowski
Varvara Lozenko
Williams Sarfo-Baafi
Xiaobing Yu

Mála- og menningardeild (57)

BA-próf í dönsku (2)

Berglind Hrönn Einarsdóttir

Vaka Dóra Róbertsdóttir

BA-próf í ensku (23)

Ahmad Husam Ahmad Al Hassan

Amelía Christine Scholl

Andrés Páll Baldursson
Borghildur Þorbjargardóttir
Elfar Andri Aðalsteinsson
Eva Jóhanna Óskarsdóttir
Eyrún Elíasdóttir
Fríða Jónsdóttir
Gréta Hauksdóttir
Guðmundur Ásgeir Sveinsson
Guðný Ósk Laxdal
Helga Margrét Helgadóttir
Íris Dögg Gunnarsdóttir
Johanna Stöttinger
Jóhann Daníel Jimma
July Dayan Parra Lopera
Klara Sif Skarphéðinsdóttir
Kristrún Ásta Arnfinnsdóttir
Natalia Rynkowska
Ragnheiður Halldórsdóttir
Sara Sigríðar Ingvarsdóttir
Sigrún Árdís Einarsdóttir
Þórey Þórsdóttir

BA-próf í frönskum fræðum (5)

Arndís Lóa Magnúsdóttir
Ásta Lovísa Arnórsdóttir
Ásta Ólafsdóttir
Felicia Mariana Pralea
Guðrún Zoëga

BA-próf í japönsku máli og menningu (9)

Árni Björn Árnason
Cesar V. Rodriguez Cedillo
Davíð Agnar D. Hraunfjörð
Fríða Theodórsdóttir
Justin Þór Daníelsson Pollock
Ragnheiður Þórðardóttir
Ragnhildur Björk Jóhannsdóttir
Sigríður Lilja Skúladóttir
Þorri Anh Duc Ingvason

BA-próf í kínverskum fræðum (4)

Bjarni Mikael Baldursson
Daði Már Jensson
Francesca Zhang
Vigdís Birna Sæmundsdóttir

BA-próf í norsku (1)
Sigríður Björnsdóttir

BA-próf í rússnesku (1)
Hildur Helga Sigurðardóttir

BA-próf í spænsku (4)
Arnrún Ósk J. Eysteinsdóttir
Dóra Stefánsdóttir
Guðrún Rögnvaldardóttir
Linda Corina Maria Dotterweich

BA-próf í sænsku (1)
Anastasiia Andreeva

BA-próf í þýsku (1)
Sigríður Lind Þorbjörnsdóttir

Diplómapróf í akademískri ensku (1)
Anne-Marie Tremblay-Quenneville

Diplómapróf í hagnýtri frönsku fyrir atvinnulífið (2)
Ásdís Thorlacius Ólafsdóttir
Ragna Björk Bragadóttir

Diplómapróf í hagnýtri spænsku fyrir atvinnulífið (1)
Aðalheiður K. Jensdóttir

Diplómapróf í hagnýtri þýsku fyrir atvinnulífið (1)
Agata Dominika Klimczak
Ágúst Skorri Sigurðsson

Sagnfræði- og heimspekideild (27)

BA-próf í fornleifafræði (2)
Sigurður Snæbjörn Stefánsson
Svavar Nielsson

BA-próf í heimspeki (10)
Arnar Einarsson
Arnór Sveinn Aðalsteinsson
Elínborg Harpa Önundardóttir
Helga Hvanndal Björnsdóttir

Helgi Jónsson
Helgi Júlíus Sævarsson
Ingi Jóhann Friðjónsson
Jóhann Viðar Hjaltason
Jóhanna Gunnþóra Guðmundsdóttir
Steinar Sigurjónsson

BA-próf í sagnfræði (15)
Arnfríður Inga Arnmundsdóttir
Aron Steinþórsson
Baldur Þór Finnsson
Bergur Þórmundsson
Bjarni Þórarinn Hallfreðsson
Bjarni Ólafsson
Brynhildur Lea Ragnarsdóttir
Brynjólfur Þór Guðmundsson
Kolbrún Fjóra Rúnarsdóttir
Ragnar Haukur Sverrisson
Rósa Stefánsdóttir
Stefán Hrafn Stefánsson
Tómas Ingi Shelton
Þórunn Þorsteinsdóttir
Ægir Þór Jahnke

Menntavísindasvið (335)

Framhaldsnám (168)

Íþróttá-, tómsunda- og þroskaþjálfadeild (13)

M.Ed.-próf í íþróttá- og heilsufræði (5)

Anna Dís Þórarinsdóttir
Aron Valur Þorsteinsson
Atli Jóhannesson
Bjarni Þorleifsson
Guðrún Jóhanna Þórðardóttir

MS-próf í íþróttá- og heilsufræði (1)

Þórdís Ása Dungal

MA-próf í menntun framhaldskólakennara með sérhæfingu í tómsunda- og félagsmálafræði (1)

Hjalti Enok Pálsson

M.Ed.-próf í tómsunda- og félagsmálafræði (1)

Anna Margrét Tómasdóttir

MA-próf í þroskaþjálfafraði (1)
Guðrún Benjamínsdóttir

Viðbótardiplóma í heilbrigði og heilsuuppeldi (3)
Anna Lovísa Þorláksdóttir
Edda Björk Viðarsdóttir
Sigríður Elísabet Árnadóttir

Viðbótardiplóma í þroskaþjálfafraði (1)
Hlíf Hrólfsdóttir

Kennaradeild (104)

M.Ed.-próf í faggreinakennslu í grunnskóla (4)
Grímur Bjarnason
Gunnhildur Vilhjálmsdóttir
Hrefna Dögg Sigríðardóttir
Sævaldur Bjarnason

M.Ed.-próf í grunnskólakennarafræði (19)
Adda Valdís Óskarsdóttir
Elín Erlendsdóttir
Elísabeth Lind Ingólfssdóttir
Erla Lind Þórisdóttir
Erna Stefnisdóttir
Fanney Jónsdóttir
Gerður Geirsdóttir
Hafdís María Matsdóttir
Hákon Sæberg Björnsson
Ingibjörg Helga Sverrisdóttir
Karen Hrunn Heimisdóttir
Linda Björk Gunnarsdóttir
Ósk Kristinsdóttir
Salbjörg Ragna Sævarsdóttir
Sara Rós Sigurðardóttir
Sigurbjörg Guðmundsdóttir
Sigurður Sveinn Þorkelsson
Sveinn Leó Bogason
Tanja Kristín Leifsdóttir

M.Ed.-próf í grunnskólakennslu (3)
Einar Þór Jóhannsson
Hrönn Rúnarsdóttir

Ingveldur Ævarsdóttir

M.Ed.-próf í kennslufræði framhaldsskóla (1)

Bragi Þorfinnsson

M.Ed.-próf í kennslufræði grunnskóla (11)

Aldís Ploder Ottósdóttir

Ari Jóhannsson

Birna Friðbjört S. Hannesdóttir

Dagný Björk Arnljótsdóttir

Elín Svavarsdóttir

Halldór Sanchez

Harpa Gísladóttir

Jóhanna Gyfadóttir

Nína Katrín Jóhannsdóttir

Rakel Guðmundsdóttir

Sóley Ósk Sigurgeirsdóttir

M.Ed.-próf í leikskólakennarafræði (3)

Auður Ósk Hlynsdóttir

Helen Long

María Björg Benediktsdóttir

M.Ed.-próf í menntun framhaldskólakennara (5)

Aðalbjörg Eva Aðalsteinsdóttir

Hermína Huld Hilmarsdóttir

Kristín Guðrún Jónsdóttir

Sævar Logi Ólafsson

Zulaia Johnston da Cruz

M.Ed.-próf í menntunarfræði leikskóla (3)

Lína Sigríður Hreiðarsdóttir

Sigríður Jóna Clausen

Sigrún Gyða Matthíasdóttir

M.Ed.-próf í náms- og kennslufræði (10)

Anna Guðrún Júlíusdóttir

Guðjón Torfi Sigurðsson

Helga Sigurðardóttir

Helga Margrét Þorsteinsdóttir

Kolbrún Jenný Gunnarsdóttir

Kristín Pétursdóttir

Sigrún Jónatansdóttir

Sigurrós Ásgerður Gunnarsdóttir

Ýr Þórðardóttir

Þorbjörg Sandholt

Viðbótardiplóma í kennslufræði framhaldsskóla (1)
Caitlin Meleney Wilson

Viðbótardiplóma í kennslufræði háskóla (6)
Atli Vilhelm Harðarson

Sigrún Harðardóttir
Snædís Huld Björnsdóttir
Sveinbjörg J. Svavarsdóttir
Guðný Lilja Oddsdóttir
Margrét Sigrún Sigurðardóttir

Viðbótardiplóma í málþroska og læsi (1)
Sigrún Jónína Baldursdóttir

Viðbótardiplóma í menntun framhaldsskólakennara (19)

Fríða Björk Ólafsdóttir
Guðmundur Hafsteinn Viðarsson
Harpa María Wenger Eiríksdóttir
Hildur Ýr Ísberg
Joseph Thomas Hobson
Jón Snæbjörnsson
Kristján Hreinsson
María Smáradóttir Jóhönnudóttir
Nökkvi Jarl Bjarnason
Ragnhildur Hólmgeirsdóttir
Reynir Már Ásgeirsson
Sara Rebekka Davis
Sarah Skindbjerg Larsen
Sigrún Erna Geirsdóttir
Sveinbjörg Pálmarsdóttir
Unnur Edda Garðarsdóttir
Valgerður S. Kristjánsdóttir
Þorbjörg Erla Sigurðardóttir
Þorsteinn Önnuson Vilhjálmsson

Viðbótardiplóma í náms- og kennslufræði (10)

Bryndís Valdimarsdóttir
Dóra Marteinsdóttir
Erna Oddný Gísladóttir
Erna Ósk Steinarsdóttir
Heba Friðriksdóttir
Katrín Magnea Þorbjörnsdóttir
Malla Rós Valgerðardóttir
Sigríður Hallsteinsdóttir
Sigrún Þórólfsdóttir

Sólrún Hanna Guðmundsdóttir

Viðbótardiplóma í stærðfræði fyrir framhaldsskólakennara (8)

Dóróthea Margrét Einarsdóttir

Elín Björk Unnarsdóttir

Guðný Lilliendahl

Helga Jóhannsdóttir

Indriði Arnórsson

Sigrún Lilja Jónasdóttir

Snjólaug Steinarsdóttir

Valdís Björk Þorsteinsdóttir

Uppeldis- og menntunarfræðideild (51)

MA-próf í alþjóðlegu námi í menntunarfræði (1)

Bibiam M. Gonzalez Rodriguez

M.Ed.-próf í sérkennslufræði (2)

Elísa Davíðsdóttir

Gunnhildur Á. Jóhannsdóttir

MA-próf í uppeldis- og menntunarfræði (1)

Rakel Kemp Guðnadóttir

MA-próf í uppeldis- og menntunarfræði áherslu á áhættuhegðun, forvarnir og lífssýn (5)

Bryndís Jónsdóttir

Eydís Einarsdóttir

Íris Dögg H. Marteinsdóttir

Margrét Sigurðardóttir

Ragnheiður Dís Gunnarsdóttir

MA-próf í uppeldis- og menntunarfræði með áherslu á matsfræði (1)

Snædís Valsdóttir

M.Ed.-próf í uppeldis- og menntunarfræði með áherslu á sérkennslufræði (6)

Anna Björg Sigurðardóttir

Guðbjörg Ólafsdóttir

Helga Bogadóttir

Helga María Hallgrímsdóttir

Hjördís Kvaran Einarsdóttir

Jóhanna Rakel Sveinbjörnsdóttir

MA-próf í uppeldis- og menntunarfræði með áherslu á stjórnunarfræði menntastofnana (2)

Guðný Ester Aðalsteinsdóttir

Helga Sigríður Þórsdóttir

M.Ed.-próf í uppeldis- og menntunarfræði með áherslu á stjórnunarfræði menntastofnana (4)

Birna Sif Bjarnadóttir

Hálfván Þorsteinsson

Íris Anna Steinarrsdóttir

Kristín Sigfúsdóttir

Viðbótardiplóma í uppeldis- og menntunarfræði (29)

Andrea Stefánsdóttir

Áslaug Björk Eggertsdóttir

Ásta Huld Henrysdóttir

Berglind Ágústsdóttir

Elísabet Gunnarsdóttir

Elísabet Karlsdóttir

Erla Berglind Sigurðardóttir

Guðrún Bára Gunnarsdóttir

Hallgerður Gunnarsdóttir

Hildur Hálfdanardóttir

Hildur Arnar Kristjánsdóttir

Hjördís Braga Sigurðardóttir

Ingunn Guðjónsdóttir

Ingunn Sveinsdóttir

Jóna Benediktsdóttir

Kristín Edda Guðmundsdóttir

Magnea Svava Guðmundsdóttir

Nanna Maren Stefánsdóttir

Ólöf Kristín Sívertsen

Ragna Björk Eydal

Sigríður Björk Kristinsdóttir

Sigríður Sigfúsdóttir

Soffía Ellertsdóttir

Stefanía Marta Katarínusdóttir

Telma Ýr Friðriksdóttir

Unnur Helga Óttarsdóttir

Valdís Björk Þorgeirsdóttir

Vilma Lily Hallgrímsson

Þórunn Jónsdóttir

Grunnnám (167)

Íþróttá-, tómsunda- og þroskaþjálfadeild (76)

BS-próf í íþróttá- og heilsufræði (12)

Anna Kristín Einarsdóttir

Brynhildur Ósk Ólafsdóttir

Daníel Örn Baldvinsson

Dísa Ragnheiður Magnúsdóttir

Franziska Jóney Pálsdóttir

Hámundur Örn Helgason
Hilmar Sigurjónsson
Hrund E. Thorlacius
Pálmi Snær Hlynsson
Svala Kristfríður Eyjólfsdóttir
Védís Á. Beck Valdemarsdóttir
Þorsteinn Hauksson

BA-próf í tómstunda- og félagsmálafræði (27)

Anna Lilja Björnsdóttir
Anton Örn Björnsson
Berglind Rún Torfadóttir
Birgir Steinn Stefánsson
Birna Daðadóttir Birnir
Daníel Birgir Bjarnason
Davíð Pálsson
Dóra Sveinsdóttir
Dröfn Freysdóttir
Dröfn Jónsdóttir
Esther Ósk Arnórsdóttir
Eygló Antonsdóttir
Fanney Þórisdóttir
Gísli Felix Ragnarsson
Ingibjörg Ólafsdóttir
Ingimar Guðmundsson
Ívar Orri Kristjánsson
Karitas Sumati Árnadóttir
Kristín Kristinsdóttir
Magnea Kristín Snorradóttir
Ragney Líf Stefánsdóttir
Rakel Guðmundsdóttir
Rakel Ýr Jóhannsdóttir
Rósa Kristín Indriðadóttir
Sonja Einarsdóttir
Sunna Ottósdóttir
Örn Arnarson

BA-próf í þroskaþjálfarafræði (23)

Andrea Björk Sigurvinsdóttir
Birgir Jakob Hansen
Björn Finnbogason
Elfa Björk Kristjánsdóttir
Elva Björk Guðmundsdóttir

Ester Jónasdóttir
Guðlaug Sunna Gränz
Heiða Björg Valdimarsdóttir
Jóhanna Rut Stefánsdóttir
Kristín Ósk Karlsdóttir
Linda Björk Snæbjörnsdóttir
Lovísa Jóhannsdóttir
Martha Lind Róbertsdóttir
Nicoleta Lacramioara Jidiuc
Oddrún Ýr Sigurðardóttir
Ragnheiður Pétursdóttir
Sigurbjörn Rúnar Björnsson
Thelma Dögg Árnadóttir
Tinna Kristjánsdóttir
Víðir Sigurðsson
Þórður Atli Þórðarson
Þórunn Skúladóttir
Þuríður Marín Jónsdóttir

Grunndiplóma í starfstengdu námi fyrir fólk með þroskahömlun (14)

Agnes Eir Snæbjörnsdóttir
Anna Kristín Gunnlaugsdóttir
Daníel Ólafsson
Fjóla Dögg Önnudóttir
Haukur Guðmundsson
Inga Hanna Jóhannesdóttir
Jóhanna Þórkatla Eiríksdóttir
Jónína Rósa Hjartardóttir
Katrín Guðrún Tryggvadóttir
Kristinn Sigurður Ásgeirsson
Ragnheiður M Kristjánsdóttir
Sigurður Guðmundsson
Svavar Jón Árnason
Telma Þöll Þorbjörnsdóttir

Kennaradeild (69)

B.Ed.-próf í faggreinakennslu í grunnskóla (9)

Andri Freyr Björnsson
Gerða Jóna Ólafsdóttir
Halldóra Lind Guðlaugsdóttir
Jónatan Vignisson
Kristján Geir Þorsteinsson
Ólöf Sif Halldórsdóttir

Sigrún Dóra Jóhannsdóttir

Sólveig Þórðardóttir

Puríður Helga Guðbrandsdóttir

B.Ed.-próf í grunnskólakennarafræði (4)

Karen Erna Ellertsdóttir

Helga Björg Flóventsd. Johansen

Nína María Gústavsdóttir

Vagnbjörg Magnúsdóttir

B.Ed.-próf í grunnskólakennslu (35)

Auður Eysteinsdóttir

Ása Gunnarsdóttir

Áslaug Dóra Einarsdóttir

Berglind Kjartansdóttir

Berglind Ósk Kristjánsdóttir

Birna Friðgeirsdóttir

Birna Ósk Óskarsdóttir

Dagbjört Sævarsdóttir

Elsa Björk Guðjónsdóttir

Erna Valtýsdóttir

Eygló Dögg Hreiðarsdóttir

Eyrún Briem Kristjánsdóttir

Eyrún Inga Magnúsdóttir

Guðbjörg Guðjónsdóttir

Helga Haraldsdóttir

Helga Sigurðardóttir

Hrafninnna Grettisdóttir

Hrefna Marín Sigurðardóttir

Hörður Arnarson

Jóhanna Sigrún Andrédóttir

Karen Dögg Úlfarsdóttir Braun

Kolbrún Guðmundsdóttir

Lilja Sif Bjarnadóttir

Lilja Sigurðardóttir

Margrét Rán Þorbjörnsdóttir

Ólafur Sigurðsson

Ólína Laufey N. Sveinsdóttir

Ragnar Örn Bragason

Ragnheiður Alma Snæbjörnsdóttir

Sandra Óskarsdóttir

Snædís Vagnsdóttir

Sólrún Sigurðardóttir

Svanhildur Lilja Svansdóttir

Telma Ýr Birgisdóttir

Valgerður Þórsdóttir

B.Ed.-próf í kennslu ungra barna í grunnskóla (3)

Aðalheiður Ósk Tobíasdóttir

Berta Sandholt

Teresa Birna Björnsdóttir

B.Ed.-próf í kennslufræði verk- og starfsmenntunar (2)

Hannes Valgeirsson

Kristján Einar Einarsson

B.Ed.-próf í leikskólakennarafræði (12)

Anna Marzena Bielinska-Majewska

Ástrós Þóra Valsdóttir

Danijela Zivojinovic

Díana Lind Guðbjargardóttir

Elsa Margrét Árnadóttir

Eygló Ósk Guðjónsdóttir

Hallbera Rún Þórðardóttir

Haraldur Axel Haraldsson

Hlín Pálsdóttir

Linda Rut Svansdóttir

Oddný Guðríður Pálmadóttir

Sunneva Svavarsdóttir

Grunndiplóma í kennslufræði fyrir iðnmeistara (4)

Grétar Ingólfur Guðlaugsson

Hermann Þór Marinósson

Kristjana Bjarkl Sigurðardóttir

Sigurður Rúnar Ívarsson

Uppeldis- og menntunarfræðideild (22)

BA-próf í alþjóðlegu námi í menntunarfræði (1)

Luis Mikel Arreaga

BA-próf í uppeldis- og menntunarfræði (22)

Alda Björk Harðardóttir

Almar Enok Ólafsson

Andrea Ösp Andradóttir

Ásdís Erla Þorsteinsdóttir

Ásrún Rúnarsdóttir

Ásta Rós Snævarsdóttir

Guðfinna Ágústsdóttir

Hafdís Birna Guðmundsdóttir

Hrafnhildur Erla Guðmundsdóttir
Hrafnhildur Rós Valdimarsdóttir
Hugrún Árnadóttir
Hulda Sif Gunnarsdóttir
Ingibjörg Ósk Ólafsdóttir
Ingimundur Óskar Jónsson
Jóhanna María Þorvaldsdóttir
Jón Vilberg Jónsson
Jónína Margrét Sigurðardóttir
Kristín Guðbjört Guðmundsdóttir
Ólafía Kristín Norðfjörð
Sveinbjörg Anna Karlsdóttir
Þórunn Jakobsdóttir

Verkfræði- og náttúruvísindasvið (335)

Framhaldsnám (41)

Iðnaðarverkfræði-, vélaverkfræði- og tölvunarfræðideild (15)

MS-próf í iðnaðarverkfræði (7)

Árni Stefán Haldorsen
Ásgeir Örn Sigurpálsson
Elvar Þór Hjörleifsson
Emil Þorvaldsson
Ingunn Ýr Guðbrandsdóttir
Kristín Óskarsdóttir
Marvin Ingi Einarsson

MS-próf í menntun framhaldsskólakennara (tölvunarfræðikennsla) (1)

Eiríkur Ernir Þorsteinsson

MS-próf í vélaverkfræði (7)

Anton Örn Ívarsson
Aron Singh Helgason
Gísli Guðlaugsson
Gunnar Sveinn Rúnarsson
Jón Trausti Kárason
Kristinn Guðjónsson
Þórir Bjarni Traustason

Jarðvísindadeild

MS-próf í jarðeðlisfræði (1)

Louis James Steigerwald

Líf- og umhverfisvísindadeild

MS-próf í ferðamálafræði (2)

Gerður Gautsdóttir
Jóhanna Ásgeirsdóttir

MS-próf í landfræði (4)

Jasmine Anastasia Hayes
Melissa Arielle Peterson
Óskar Guðlaugsson
Renata Miranda Franciscon Rocha

MS-próf í líffræði (3)

Kristín Elísabet Allison
Maria Katrín Naumovskaya
Sigurður Óskar Helgason

MS-próf í lífupplýsingafræði (1)

Svanhvít Sigurjónsdóttir

MS-próf í menntun framhaldsskólakennara (líffræðikennsla) (1)

Hanna Valdís Guðjónsdóttir

MS-próf í umhverfis- og auðlindafræði (5)

Edita Tverijonaite
Gunnhildur Eva Guðjohnsen Gunnarsdóttir
Nia Sigrun Perron
Victor Francisco Pajuelo Madrigal
Porbjörg Ása Jónsdóttir

Raunvísindadeild (3)

MS-próf í verkfræðilegri eðlisfræði (1)

Arnar Sveinbjörnsson

MAS-próf í hagnýtri tölfraði (2)

Guðmundur Helgason
Stella Kristín Hallgrímsdóttir

Umhverfis- og byggingarverkfræðideild (6)

MS-próf í byggingarverkfræði (3)

Alasdair Paul Brewer
Ásmundur Þrastarson
Tjörvi Björnsson

MS-próf í umhverfis- og auðlindafræði (2)

Jack Challis Clarke

Sidney Jasper Marschollek

MS-próf í umhverfisverkfræði (1)

Sturla Sigurðarson

Grunnnám (294)

Iðnaðarverkfræði-, vélaverkfræði- og tölvunarfræðideild

BS-próf í efnaverkfræði (11)

Anna Ingvarsdóttir

Atli Freyr Magnússon

Freyja Björk Dagbjartsdóttir

Gísli Eyjólfsson

Hilmar Yngvi Birgisson

Katrín Blöndal

Magnús Máni Sæmundarson

Pétur Már Gíslason

Ragnar Leví Guðmundarson

Styrmir Svavarsson

Vera Roth

BS-próf í hugbúnaðarverkfræði (21)

Atli Þór Sigurgeirsson

Ástrós Einarsdóttir

Egill Ian Guðmundsson

Egill Örn Sigurjónsson

Gezim Haziri

Gísli Georgsson

Guðbjartur Ingi Sigurbergsson

Guðmundur Sigurðsson

Gunnar Thor Örnólfsson

Halla Björk Ragnarsdóttir

Helena Ólafsdóttir

Hildur Ösp Sigurjónsdóttir

Kristófer Másson

Matthías Karl Karlsson

Oddgeir Páll Georgsson

Ólafur Örn Guðmundsson

Ólafur Magnússon

Pétur Helgi Einarsson

Stefán Carl Peiser

Sunna Halldórsdóttir

Sveinn Víkingur Þorsteinsson

BS-próf í iðnaðarverkfræði (22)

Agnar Darri Sverrisson
Arna Gréta Sveinsdóttir
Arngrímur Þórhallsson
Darri Egilsson
Eva Linda Gunnarsdóttir
Eydís Ása Þórðardóttir
Eyþór Heimisson
Guðrún Jóna Baldursdóttir
Guðrún Svava Kristinsdóttir
Harpa Þrastardóttir
Haukur Barri Símonarson
Jón Ingvar Þorgeirsson
Júlía Eyfjörð Jónsdóttir
Jökull Rolfsson
Lilja Dögg Helgadóttir
María Þórisdóttir
Matthías Jónsson
Málfríður Guðný Kolbeinsdóttir
Perla Ásmundsdóttir
Sverrir Eðvald Jónsson
Sæunn Sif Heiðarsdóttir *
Þórdís Anna Björnsdóttir
Þrúður Starradóttir

BS-próf í tölvunarfræði (70)

Andri Friðriksson
Anna Kristína Lobers
Ari Arnaldsson
Arna Björgvinsdóttir
Arnar Ingi Gunnarsson
Arnar B Símonarson
Arnór Pétur Marteinson
Ármann Atli Sigurðsson
Birgir Sveinn Jakobsson
Bjarni Hannesson
Brynjar Sigurðsson
Daníel Andri Pálsson
Egill Vignisson
Einar Brandsson
Einar Jóhannesson
Eiríkur Atli Briem
Elísabet Ýr Sigurðardóttir
Eyjólfur Árni Karlsson
Eyrún Þrastardóttir
Finnur Þór Helgason
Fjóla Kristín Traustadóttir

Friðjón Júlíusson
Gísli Ingólfsson
Gunnar Atli Eggertsson
Gunnþór Karl Rafnsson
Gústaf Halldór Gústafsson
Hafrún Harðardóttir
Halldór Reynir Tryggvason
Hallgrímur Davíð Egilsson
Hallgrímur Hrafn Einarsson *
Haraldur Grétarsson
Haukur Barri Símonarson
Heiðrún Björk Helgadóttir
Helga Hjartadóttir
Henry Þór Jónsson
Ingi Páll Eiríksson
Ivan Elí Du Teitsson
Jónas Guðmundsson
Jökull Jóhannsson
Kolbeinn Þorbergsson
Kristófer Guðni Kolbeins
Linda Rós Jónsdóttir
Magnús Blöndal Jóhannsson
Marelle Maeekalle
Matthías Sigurbjörnsson
Nökkvi Sverrisson
Ólafur Ingi Guðmundsson
Óskar Ólafsson
Pedro Luis Carvalho
Pétur Guðmundur Ingimarsson
Ricky Hien Tuong
Ríkharður Bjarni Einarsson
Sandra Marín Gunnarsdóttir
Sif Pétursdóttir
Sigurður Gauti Samúelsson
Sigurgeir Ólafsson
Sigurþór Pétursson
Símon Rafn Bjarnason
Skúli Einarsson
Skúli Ingvarsson
Snæbjörn Valur Lilliendahl
Steinar Sindri Agnarsson
Svava Hildur Bjarnadóttir
Sæunn Sif Heiðarsdóttir *
Tíhomir Drobnjak
Unnur Kristín Brynjólfsdóttir
Úlfur Alexander Einarsson
Þórdís Hildur Þórarinsdóttir

Pórunn Arna Ómarsdóttir
Pórunn Sif Þórarinsdóttir

BS-próf í vélaverkfræði (15)

Arnar Evgení Gunnarsson
Aron Steinn Guðmundsson
Auður Guðjónsdóttir
Auður Gunnarsdóttir
Árni Ingimarsson
Baldur Geir Gunnarsson
Benedikt Árni Harðarson
Greipur Garðarsson
Ívar Hannes Pétursson
Ólöf Embla Kristinsdóttir
Sólrún Traustadóttir
Stefnir Húni Kristjánsson
Styrmir Svavarsson
Svavar Konráðsson
Valtýr Bjarnason

Jarðvísindadeild (17)

BS-próf í jarðeðlisfræði (2)
Eiríkur Örn Jóhannesson
Sigurður Ragnarsson

BS-próf í jarðfræði (15)

Bjarki Freyr Bjarnason
Björgvin Valdimarsson
Chanee Thianthong
Egill Örn Sigurpálsson
Erla Guðný Helgadóttir
Halla Margrét Viðarsdóttir
Helga Kristín Torfadóttir
Iðunn Kara Valdimarsdóttir
Ingbór Björgvinsson
Íris Eva Einarsdóttir
Katrín Steinþórsdóttir
Lovísa Mjöll Guðmundsdóttir
María Jóna Helgadóttir
Sigurður Ýmir Richter
Sigurður Patrekkur Thoroddsen

Líf- og umhverfisvísindadeild (78)

BS-próf í ferðamálafræði (44)

Alexander Ágúst Sverrisson
Andri Berg Hallsson
Ari Björn Sardarsson
Ása Marta Sveinsdóttir
Berglind Björk Sigurðardóttir
Birkir Árnason
Björk Gunnarsdóttir
Böðvar Schram
Daði Már Steinsson
Elinóra Guðmundsdóttir
Elsa Hrund Bjartmarz
Friðbjófur Ottó Ragnars
Grétar Ingi Erlendsson
Guðfinna Birta Valgeirsdóttir
Guðrún Ljósbrá Björnsdóttir
Halldóra S. Halldórsdóttir
Helga Kristín Guðmundsdóttir
Helga Hákonardóttir
Hrefna Lára Sighvatsdóttir
Hulda Björk Guðmundsdóttir
Ingibjörg Sara Guðmundsdóttir
Ísey Dís Hávarsdóttir
Jenný Lárentsínusdóttir
Jóhanna Jóhannesdóttir
Jóhanna Rut Sævarsdóttir
Kolfinna Lína Kristínardóttir
Kristín Sverrisdóttir
Kristrún Heiða Ragnarsdóttir
Lára Rut Jóhannsdóttir
Margrét Þórðardóttir
Nejra Mesetovic
Óðinn Kári Karlsson
Ragnhildur Jóna Eyvindsdóttir
Saga Sigurðardóttir
Salka Rún Sigurðardóttir
Sara Kristjánsdóttir
Sigurlaug Rúnarsdóttir
Sunna Maren Þórsdóttir
Særún Gréta Hermannsdóttir
Tinna Skúladóttir
Unnur Svavarsdóttir
Þórdís Pétursdóttir
Þórdís Erla Sveinsdóttir
Þula Ásgeirsdóttirpróf í landfræði

BS-próf í landfræði (4)

Daníel Þórhallsson

Finnur Guðmundarson Olguson
Haukur Árni Björgvinsson
Lárus Steindór Björnsson

BS-próf í lífefna- og sameindalíffræði (7)

Arnar Þór Björgvinsson
Hafrún Hálfánardóttir
Ingibjörg L. Kubiélas Hafliðadóttir
Jakob Jakobsson
Kristbjörg María Gunnarsdóttir
Salbjörg Kristín Sverrisdóttir
Sunneva Smáradóttir

BS-próf í líffræði (23)

Aron Bjarki Jóseppson
Berglind Dögg Ómarsdóttir
Brynja Cassandra Onus
Brynja Valgeirsdóttir
Freyja Pétursdóttir
Hákon Björn Högnason
Hulda Elísabet Harðardóttir
Ingibjörg Þorleifsdóttir
Íris Hauksdóttir
Jóhannes B. Urbancic Tómasson
Jón Sævar Brynjólfsson
Kalman Christer
Katrín Hulda Gunnarsdóttir
Ólöf Birna Rafnsdóttir
Ragnheiður Diljá Ásmundsdóttir
Rán Finnsdóttir
Sigurdóra Margrét Jóhannsdóttir
Svandís Eva Aradóttir
Vigdís Freyja Helmutsdóttir
Völundur Hafstað
Þóra Margrét Bergsveinsdóttir
Þórdís Fjölfnisdóttir
Ölvir Styrmisson

Rafmagns- og tölvuverkfræðideild (22)

BS-próf í rafmagns- og tölvuverkfræði (13)

Axel Kristinsson
Bragi Marinósson
Guolin Fang
Hallgrímur Hrafn Einarsson *
Helgi Hrafn Ómarsson
Hlynur Jökull Skúlason

Ingimundur Vilhjálms
Jósef Björn Guðnason
Magnús Orri Dagsson
Sindri Bergsson
Sólveig Ásta Einarsdóttir
Stefanía Andersen Aradóttir
Þjóðbjörg Eiríksdóttir

Orku- og umhverfistækni (3)

Hildur Rún Sigurðard. Kvaran
Ólafur Jóhannsson
Ólöf Ögn Ólafsdóttir

Mekatrónik hátækni (6)

Aleksandar Kospenda
Atli Fannar Skúlason
Ingjaldur Bogi Jónsson
Óskar Smáráson
Steinþór Jasonarson
Þórir Sævar Kristinsson

Raunvísindadeild (30)

BS-próf í eðlisfræði (4)

Bergur Halldórsson
Guðbjartur Helgi Kristinsson
Hrólfur Ásmundsson
Pétur Rafn Bryde

BS-próf í efnafræði (5)

Alfreð Aðalsteinsson
Daníel Arnar Tómasson
Oddný Ragnarsdóttir
Sigtryggur Bjarki Sigtryggsson
Úlfar Þór Björnsson Árdal

BS-próf í hagnýttri stærðfræði (3)

Eggert Karl Hafsteinsson
Guðrún Þóra Sigurðardóttir
Þórður Páll Fjalarsson

BS-próf í lífefna- og sameindalíffræði (8)

Ásta Kristensa Steinsen
Flóra Baldvinsdóttir
Hildur Lúðvíksdóttir
Íris Stefánsdóttir

Kári Már Reynisson
Rósa Sólveig Sigurðardóttir
Steinunn Jóna Hauksdóttir
Sveinn Bjarnason

BS-próf í stærðfræði (7)

Alexander Berg Garðarsson
Árni Freyr Gunnarsson
Elísa Guðrún Agnarsdóttir
Helgi Halldórsson
Júlía Þóra Oddsdóttir
Pétur Rafn Bryde
Stefán Birgisson

BS-próf í verkfræðilegri eðlisfræði (3)

Alexander Ágúst Óskarsson
Gunnar Arthúr Helgason
Jakob Gunnarsson

Umhverfis- og byggingarverkfræðideild (11)

BS-próf í umhverfis- og byggingarverkfræði (11)

Auður Eva Jónsdóttir
Bergljót Hjartardóttir
Edda Valdimarsdóttir Blumenstein
Heiður Þórisdóttir
Jóhanna Hlín Auðunsdóttir
Kristín Helgadóttir
Kristján Einar Auðunsson
Kristrún Helga Árnadóttir
Rakel Tara Þórarinsdóttir
Snorri Þór Sigurðsson
Vigdís Bergsdóttir

Brautskráning kandiðata 21. október 2017

Hinn 21. október 2017 voru 376 kandiðatar brautskráðir frá Háskóla Íslands. Alls luku þeir 377 prófum.

Félagsvísindasvið (81)

Félags- og mannsvísindadeild (39)

MA-próf í aðferðafræði (1)

Kjartan Vífill Iversen

MA-próf í félagsfræði (1)

Ragnheiður J. Sverrisdóttir

MA-próf í fötlunarfræði (4)

Alda Róbertdóttir

Helga Þorleifsdóttir

María Jónsdóttir

Pála Kristín Bergsveinsdóttir

MA-próf í mannfræði (2)

Axel Wilhelm Einarsson

Margrét Soffía Einarsdóttir

MA-próf í náms- og starfsráðgjöf (2)

Katrín Rós Sigvaldadóttir

Klara Öfjörð Sigfúsdóttir

MA-í umhverfis- og auðlindafræði (1)

Agnar Leó Þórisson

MA-próf í þjóðfræði (2)

Auður Viðarsdóttir

Katrín Dröfn Guðmundsdóttir

MLIS-próf í bókasafns- og upplýsingafræði með áherslu á stjórnun og stefnumótun (1)

Guðmundur Ingi Guðmundsson

MLIS-próf í bókasafns- og upplýsingafræði með áherslu á upplýsinga- og skjalastjórn og rafræn samskipti hjá skipulagsheildum (1)

Guðrún Lilja Kvaran

Viðbótardiplóma í félagsfræði með áherslu á afbrotufræði (1)

Ragnheiður J. Sverrisdóttir

Viðbótardiplóma í fötlunarfræði (3)

Elín Ýr Arnar Hafðísardóttir

Guðlaug Helga Ellertsdóttir

Lilja Árnadóttir

Viðbótardiplóma í hnattrænum tengslum (1)

Selma Kjartansdóttir

Viðbótardiplóma í upplýsingafræði með áherslu á upplýsinga- og skjalastjórnun og rafræn samskipti hjá skipulagsheildum (1)

Iðunn Gunnarsdóttir

Viðbótardiplóma í upplýsingafræði með áherslu á stjórnun og stefnumótun (1)

Kristín Þóra Sigurðardóttir

Viðbótardiplóma í þróunarfræði (2)

Hulda Hrund Jónasdóttir

Sunna Rut Óskar. Þórisdóttir

BA-próf í bókasafns- og upplýsingafræði (1)

Sunna Björk Þórarinsdóttir

BA-próf í félagsfræði (8)

Berglind Sif Valdimarsdóttir

Bergþóra Valsdóttir

Dagmar Markúsdóttir

Ester Ósk Hafsteinsdóttir

Guðmundur Ingi Gunnarsson

Heiða Karen Sæbergisdóttir

Júnía Sigurrós Kjartansdóttir

Margrét Björg Ástvaldsdóttir

BA-próf í mannfræði (5)

Eva Kristín Sigurðardóttir

Lára Þórðardóttir

Ósk Okello Sigurjónsdóttir

Svafa Kristín Pétursdóttir

Tinna Eyberg Örlygsdóttir

BA-próf í þjóðfræði (1)

María Hödd Lindudóttir

Félagsráðgjafardeild (7)

Viðbótardiplóma í öldrunarþjónustu (3)

Anna Marit Níelsdóttir

Guðbjartur Karlott Ólafsson

Guðbjörg Helga Hjálmarsdóttir

BA-próf í félagsráðgjöf (4)

Guðbjörg Þórðardóttir

Margrét T. Friðriksdóttir

María Unnur Ólafsdóttir

Rósa Guðrún Bergþórsdóttir

Hagfræðideild (8)

MS-próf í hagfræði (1)

Ragnheiður Jónsdóttir

MS-próf í fjármálhagfræði (1)

Loftur Hreinsson

MS-próf í umhverfis- og auðlindafræði (1)

Jukka Kalervo Siltanen

BS-próf í hagfræði (3)

Emil Dagsson
Ásgrímur Gunnarsson
Ólafur Kjaran Árnason

BA-próf í hagfræði (2)
Egill Lúðvíksson
Þorbjörg Kristjánsdóttir

Lagadeild (33)

MA-próf í lögfræði (mag.jur) (20)

Andrés Fjeldsted
Andri Valgeirsson
Ágúst Már Sigurðsson
Ásgerður Fanney Bjarnadóttir
Áslaug Arna Sigurbjörnsdóttir
Berglind Glóð Garðarsdóttir
Egill Pétursson
Ester Inga Sveinsdóttir
Guðrún Ósk Óskarsdóttir
Ingólfur Urban Þórsson
Magnús Jökull Sigurjónsson
María Sæmundsdóttir
Óli Dagur Valtýsson
Pálmi Þórðarson
Rannveig Ólafsdóttir
Sigríður Skaftadóttir
Sindri Rafn Þrastarson
Skúli Hansen
Stefán Kristinsson
Þórir Björn Sigurðarson

MA-próf í skattarétti og reikningskilum (1)

Andri Axelsson

LL.M. Próf í auðlindarétti og alþjóðlegum umhverfissrétti (3)

Ekaterina Ponomareva
Neshmiya Adnan Khan
Veronika Suchnová

BA-próf í lögfræði (9)

Brynhildur Sörensen
Guðni Páll Sigurðarson
Karen Ýr Friðjónsdóttir
Kristján Helgi Olsen Ævarsson
Marta Mirjam Kristinsdóttir
Marteinn Arnarsson
Sigurbjörn Bernharð Edvardsson
Vaka Dagsdóttir
Þorbjörg Helga Þorgilsdóttir

Stjórn málafræðideild (24)

MA-próf í alþjóðasamskiptum (1)

Gunnlaugur Snær Ólafsson

MA-próf í kynjafræði (1)

Gná Guðjónsdóttir

MPA-próf í opinberri stjórnslu (4)

Helga Einarsdóttir

Ingibjörg Ýr Jóhannsdóttir

Ólafía Erla Svansdóttir

Sandra Borg Gunnarsdóttir

Menntun framhaldsskólakennara (1)

Finnbjörn Benónýsson

Viðbótardiplóma í alþjóðasamskiptum (1)

Bergþóra Halldórsdóttir

Viðbótardiplóma í opinberri stjórnslu (2)

Ástríður Elín Jónsdóttir

Þuríður Þorlákssdóttir

Með BA-próf í stjórnmálafræði (14)

Andri Már Hermannsson

Ásdís Björk Gunnarsdóttir

Bjarki Kolbeinsson

Bryndís Bjarnadóttir

Daníel Freyr Birkisson

Emilía Anna Ward

Gígja Hjaltadóttir

Grettir Gautason

Guðlaug Edda Hannesdóttir

Guðni Hermannsson

Gunnar Leó Pálsson

Ingibjörg Auður Guðmundsdóttir

Laufey Línal Ólafsdóttir

Stefán Rafn Sigurbjörnsson

Viðskiptafræðideild (48)

MS-próf í fjármálum fyrirtækja (4)

Engilbert Garðarsson

Fjóla Steingrímsdóttir

Kristín Einarsdóttir

Þórunn Gró Friðjónsdóttir

MS-próf í mannauðsstjórnun (12)

Asmir Þór Þórsson

Ása Magnea Ólafsdóttir

Ásthildur Embla Friðgeirsdóttir

Bryndís Lilja Hallsdóttir

Dagbjört Þorgrímsdóttir
Daníel Ingi Þórarinsson
Elín Blöndal
Elsa María Rögnvaldsdóttir
Jóhanna Helgadóttir
Rósa Björk Bergþórsdóttir
Sigríður Ólína Halldórsdóttir
Sædís Kjærbech Finnbogadóttir

MS-próf í markaðsfræði og alþjóðaviðskiptum (5)

Elín Bjarnadóttir
Engilbert Aron Kristjánsson
Lára Hrönn Hlynisdóttir
Sigrún Harpa Hafsteinsdóttir
Þormóður Árni Jónsson

MS-próf í nýsköpun og viðskiptaþróun (2)

Nína Guðrún Geirsdóttir
Sigurður Páll Steindórsson

MS-próf í stjórnun og stefnumótun (2)

Gyða Kristjánsdóttir
Hilmir Steinþórsson

MS-próf í verkefnastjórnun (3)

Guðfinna Pétursdóttir
Íris Arnlaugsdóttir
Melkorka Sigríður Magnúsdóttir

MS-próf í viðskiptafræði (2)

Marijana Krajacic
Pálmar Ragnarsson

MS-próf í umhverfis- og auðlindafræði (1)

Olga Árnadóttir

BS í viðskiptafræði (17)

Árni Skúlason
Bjarki Axelsson
Davíð Ómar Sigurbergsson
Haukur Ingólfsson
Hekla Hannesdóttir
Jökull Jóhannsson
Karel Fannar Sveinbjörnsson
Karen Henný Bjarnadóttir
Kolbrún Unnarsdóttir
Lúðvík Gíslason
Magnús Ingvi Kristjánsson
Nebojsa Kospenda
Nemanja Kospenda
Óla María Þórisdóttir
Róbert Bergmann Róbertsson

Steingrímur Benediktsson
Þórdís Sæmundsdóttir

Heilbrigðisvísindasvið (25)

Hjúkrunarfræðideild (4)

MS-próf í hjúkrunarfræði (4)
Heiða Sigríður Davíðsdóttir
Hrönn Birgisdóttir
Kristín Lilja Björnsdóttir
Þórhalla Sigurðardóttir

Læknadeild (17)

MS-próf í geislafræði (1)
Karin Elisabeth Pálsson

MS-próf í lífeindafræði (1)
Hildigunnur Sveinsdóttir

MS-próf í líf- og læknávisindum (1)
Elva Dögg Brynjarsdóttir

MS-próf í talmeinafræði (2)
Anna Lía Pétursdóttir
Jónína R. Ingimundardóttir

MPH-próf í lýðheilsuvísindum (1)
Guðríður Anna Eyjólfsdóttir

Kandídatpróf í læknisfræði (1)
Elías Kristinn Karlsson

BS-próf í læknisfræði (5)
Ásdís Sveinsdóttir
Ásta Guðrún Sighvatsdóttir
Helga Margrét Helgadóttir
Hróðmar Helgi Helgason
Silja Ægisdóttir

BS-próf í sjúkráþjálfun (5)
Kristján Huldar Aðalsteinsson
Margrét Ársælsdóttir
Rúnar Karl Elfarsson
Sandra Sigurðardóttir
Sólveig Steinunn Pálsdóttir

Matvæla- og næringarfræðideild (3)

MS-próf í næringarfræði (2)

Erna Petersen

Guðný Sjöfn Þórðardóttir

BS-próf í matvælafræði (1)

Sandra Björk Sverrisdóttir

Sálfræðideild (2)

BS-próf í sálfræði (2)

Hallgerður Elín Pálsdóttir

Harpa Rún Gunnarsdóttir

Hugvísindasvið (104)

Guðfræði- og trúarbragðafræðideild (2)

BA-próf í guðfræði (2)

Eydís Ásta Waage Marinósdóttir

Lena Cecilia Nyberg

Íslensku- og menningardeild (61)

MA-próf í almennri bókmenntafræði (2)

Eva Sóley Sigurðardóttir

Kristín María Kristinsdóttir

MA-próf í almennum málvísindum (1)

Bjarni Barkarson

MA-próf í hagnýtri ritstjórn og útgáfu (1)

Elín Illugadóttir

MA-próf í íslenskri málfræði (1)

Max Darryl Naylor

MA-próf í íslenskum miðaldafræðum (6)

Anna Alexandra MucCully Stewart

Ásdís Hermanowicz

Harry Winston Glynne Williams

Julian Eduardo Valle

Lotte Dijk

Robin Emma M. Kennedy van Dam

MA-próf í máltækni (1)

Kristján Rúnarsson

MA-próf í menningarfræði (1)

Sigurlaug Elín Þórhallsdóttir

MA-próf í ritlist (4)

Einar Leif Nielsen

Eygló Jónsdóttir
Fríða Jóhanna Ísberg
Þóra Hjörleifsdóttir

MA-próf í víkinga- og miðaldafræðum (2)

Benjamin Eric Holt
Jason Anthony Hash

MA-próf í þýðingfræði (3)

Jóna Björk Jónsdóttir
Larissa Darlaine Kyzer
Sólveig Sif Hreiðarsdóttir

Viðbótardiplóma í þýðingfræði (1)

Antonía Þóra Antonsdóttir

BA-próf í íslensku (5)

Ingólfur Eiríksson
Jens Pétur Kjærnested
Kistrún Pétursdóttir
Stefanía Ólöf Reynisdóttir
Þórgunnur Anna Örnólfsdóttir

BA-próf í íslensku sem öðru máli (4)

Jolita Varaniute
Kelsey Paige Hopkins
Nicolai Gabriel Lanz
Sofia Garcia Beltran

BA-próf í kvikmyndafræði (1)

Victor Pétur Ólafsson

BA-próf í listfræði (2)

Adelina Antal
Rebekka Atla Ragnarsdóttir

Grunndiplóma í íslensku sem öðru máli (26)

Adawiya Amping Sandag
Anastasiia Kikot
Axel Christian Zaccardo
Badr Akily
Bea Carmela Chavez Patricio
Christy Joy Olvido Cepeda
Dimitrii Fufachev
Eleonora Maximciuc
Igor Kurdiukov
Igor Vynar
Jefferson Acorda Battung
John Paul Thomas Kelly
Johnmarc Battung Simangan
Jon Edmund Bollom
Judel Homecilio Dicdican

Kateryna Izotova
Krzysztof Andrzej Osmialowski
Lowenda Depamaylo Apas
Maria Gladchenko
Marielet Carag Panaga
Mary Jane Tagalog
Nguyen Hoai Phuong Ha
Thi Thanh Hoa Bui
Van Tuyen Nguyen
Viki Seguin-Deneault
Zahra Hussaini

Mála- og menningardeild (23)

MA-próf í Norðurlandafræðum (1)
Eeva Hilda Katariina Anttinen

MA-próf í spænsku (3)

Ana Colorado Guerra
Halldóra S. Gunnlaugsdóttir
Jacinta Magdalena Mejía Paulino

BA-próf í ensku (4)

Borghildur G. Hertervig
Kristjana Ólafía Breiðfjörð
Saga Sigurðardóttir
Torfi Leósson

BA-próf í frönskum fræðum (1)
Sveinbjörg Sveinbjörnsdóttir

BA-próf í japönsku máli og menningu (9)

Áróra Ósk Halldórsdóttir
Diljá Þorkelsdóttir
Ester Sif H Kvaran
Matthías Enok Þórarinsson
Óskar Kjartansson
Rakel Sýlvía Björnsdóttir
Snorri Birkir Snorrason
Sóley Margrét Rafnsdóttir
Viktoría Emma Berglindardóttir

BA-próf í kínverskum fræðum (3)

Eyþór Björgvinsson
Fríða Axelsdóttir
Linda Yi Zhang

BA-próf í spænsku (1)
Hrefna Rut Níelsdóttir

Grunndiplóma í hagnýtri frönsku fyrir atvinnulífið (1)
Anna Elisabeth Gísladóttir

Sagnfræði- og heimspekideild (18)

MA-próf í hagnýtri menningarmiðlun (2)
Gylfi Garðarsson
Peter Bergstedt

MA-próf í heimspeki (2)
Björgvin Guðni Sigurðsson
Ísak Andri Ólafsson

MA-próf í sagnfræði (3)
Kári Gylfason
Sólveig Ólafsdóttir
Stefán Svavarsson

Viðbótardiplóma í hagnýtri menningarmiðlun (1)
Gylfi Már Sigurðsson

Viðbótadiplóma í vefmiðlun (1)
Kristín Mjöll Jakobsdóttir

BA-próf í heimspeki (5)
Ágúst Guðmundsson
Brynhildur M. Sigurðardóttir
Edda Ósk Þ. Thorarensen
Íris Stefánsdóttir
Unnur Tryggvadóttir Flóvenz

BA-próf í sagnfræði (4)
Arnþrúður Sigurðardóttir
Guðrún Hildur Rosenkjær
Harpa Rún Ásmundsdóttir
Sara Hrund Helgudóttir

Menntavísindasvið (45)

Íþrótt-, tómstunda- og þroskaþjálfadeild (11)

M.Ed. próf í íþrótt- og heilsufræði (2)
Hilmar Rafn Kristinsson
Ingibjörg St Sæmundsdóttir

M.Ed. próf í tómsunda- og félagsmálafræði (2)

Bjarni Þórðarson

Ulrike Schubert

Viðbótardiplóma í heilbrigði og velferð (1)

Ragnhildur Gyða Magnúsdóttir

BA-próf í tómsunda- og félagsmálafræði (2)

Alexander Harðarson

Saga Steinsen

BA-próf í þroskaþjálfarafræði (4)

Arnfríður Kristín Arnórsdóttir

Dana Margrét Gústafsdóttir

Hartmann Antonsson

Puríður Anna Róbertsdóttir Darling

Kennaradeild (24)

M.Ed. próf í faggreinakennslu í grunnskóla (1)

Jóhanna Hildur Hansen

M.Ed. próf í grunnskólakennarafræði (7)

Elsa Gissurardóttir

Guðrún Sesselja Sigurðardóttir

Hildur Dröfn Guðmundsdóttir

Sif Sindradóttir

Sigríður Ólafsdóttir

Sigrún Gróa Jónsdóttir

Tara Brynjarsdóttir

M.Ed. próf í kennslu ungra barna í grunnskóla (1)

Hrafnhildur Valgarðsdóttir

M.Ed. próf í leikskólakennarafræði (2)

Heiða María Angantýsdóttir

Linda Rós Jóhannsdóttir

M.Ed. próf í menntunarfræði leikskóla (4)

Elín Karlsdóttir

Sigríður Halldórsdóttir

Sigrún Lára Jónsdóttir

Sigurbaldur P. Frímansson

M.Ed. próf í náms- og kennslufræði (4)

Anna Hulda Hjaltadóttir
Ingibjörg Jónsdóttir
Jóhanna Sigrún Árnadóttir
Sigurður Haukur Gíslason

Viðbótardiplóma í Náms og kennslufræði (2)
Dóra Dögg Kristófersdóttir
Elfa Björk Jóhannsdóttir

B.Ed. próf í grunnskólakennslu (2)
Páley Sonja Wium Ragnarsdóttir
Svala Margrét Bjarnadóttir

B.Ed. próf í kennslufræði verk- og starfsmenntunar (1)
Þröstur Þór Ólafsson

Uppeldis- og menntunarfræðideild (10)

MA-próf í uppeldis- og menntunarfræði með áherslu á lýðræði, jafnrétti og fjölmenningu (1)
Kriselle Lou Suson Jónsdóttir

M.Ed. próf í uppeldis- og menntunarfræði með áherslu á lýðræði, jafnrétti og fjölmenningu (1)
Pétur Hjörvar Þorkelsson

M.Ed. próf í uppeldis- og menntunarfræði með áherslu á nám fullorðinna (1)
Kristín Þórarinsdóttir

MA-próf í uppeldis- og menntunarfræði með áherslu á sérkennslufræði (1)
Laufey Eyþórsdóttir

MA-próf í stjórnunarfræði menntastofnana (1)
Oddný Sturludóttir

M.Ed. próf í stjórnunarfræði menntastofnana (1)
Þórunn Svava Róbertsdóttir

Viðbótardiplóma í uppeldis- og menntunarfræði (3)
Anna Rún Gylfadóttir
Gígja Bjargadóttir
Þórdís Guðrún Þormóðsdóttir

BA-próf í uppeldis- og menntunarfræði (1)
Kolbrún Helga Pálsdóttir

Verkfræði- og náttúruvísindasvið (34)

Iðnaðarverkfræði-, vélaverkfræði- og tölvunarfræðideild (8)

MS-próf í iðnaðarverkfræði (2)
Aðalheiður Guðjónsdóttir
Snorri Sigurðsson

MS-próf í tölvunarfræði (1)
Oddur Vilhjálmsson

MS-próf í umhverfis- og auðlindafræði (1)
Huw Coverdale Jones

MS-próf í vélaverkfræði (2)
Andrea Gambardella
Florijn de Graaf

BS-próf í efnaverkfræði (1)
Bjartur Máni Sigurðarson

BS-próf í iðnaðarverkfræði (1)
Guðlaug Erlendsdóttir

Jarðvísindadeild (7)

MS-próf í jarðeðlisfræði (1)
Maureen Nechesa Ambunya

MS-próf í jarðfræði (4)
Daniel G. Villarroel
Gift Wellington Tsokonombwe
Sigríður Inga Svavarsdóttir
Unnur Þorsteinsdóttir

BS-próf í jarðfræði (2)
Elín Margrét Magnúsdóttir
Hjalti Kristinsson

Líf- og umhverfisvísindadeild (10)

MS-próf í ferðamálafræði (2)
Elena Vladimirovna Zaytseva
Stefanía Haraldsdóttir

MS-próf í landfræði (1)
Leone Tinganelli

MS-próf í líffræði (1)
Árni Ásbjarnarson

MS-próf í umhverfis- og auðlindafræði (1)
Charles Patrick Lavin

BS-próf í ferðamálafræði (3)
Jóhanna María Þorbjarnardóttir
Karitas Heimisdóttir
Vilhjálmur Sveinn Magnússon

BS-próf í landfræði (1)
Ólöf Rún Skúladóttir

BS-próf í líffræði (1)
Arnar Snædal

Rafmagns- og tölvuverkfræðideild (1)

BS-próf í mekatrónik hátæknifræði (Kennt á vettvangi Keilis) (1)

Sigurjón Kristinn Björgvinsson

Raunvísindadeild (5)

MS-próf í efnafræði (1)

Benedikt Orri Birgisson

MAS-próf í hagnýtri tölfraði (1)

Agnar Darri Lárusson

BS-próf í lífefna- og sameindalíffræði (2)

Jóhann Sigurðsson

Sandra Björk Gestsdóttir

BS-próf í verkfræðilegri eðlisfræði (1)

Axel Örn Jansson

Umhverfis- og byggingarverkfræðideild (3)

MS-próf í byggingarverkfræði (2)

Alma Pálsdóttir

Ólafur Már Lárusson

MS-próf í umhverfisverkfræði (1)

Sólrún Svava Skúladóttir



Útgefandi: Háskóli Íslands
Ritstjórn: Magnús Diðrik Baldursson
Arnar Eggert Thoroddsen
Emma Björg Eyjólfsdóttir
Ljósmyndir: Kristinn Ingvarsson

